

中興保全股份有限公司

TAIWAN SECOM COMPANY LTD.

股票代碼：9917

106年報

智慧居家

APP端智慧操控
美好生活從此開始

智慧家電

人性化溫感知調節
讓家隨時都舒適

智慧照護

危險發生即刻通知
中興保全即時到府

智慧防災

即時推播通知
即時安全防護

智慧節能

APP控制電量
自動節能愛地球

智慧防盜

門鎖啟動即時連線
安心守護家人安全

中保無限

中興保全
SECOM



本公司年報相關資料查詢網址

公開資訊觀測站 <http://mops.twse.com.tw/>

中華民國107年3月31日 刊印

1 本公司發言人姓名、職稱、連絡電話及電子郵件信箱

發言人：蘇盈彰

職稱：經營企劃室副總經理

電話：(02)25575050轉802

e-mail：rich@secom.com.tw

代理發言人：湯敦台

職稱：廣告宣傳室協理

電話：(02)25575050轉821

e-mail：tommytang@secom.com.tw

2 總公司及分公司之地址、電話

總公司	台北市大同區鄭州路139號6樓及7樓	(02)25575050
台北分公司	台北市大同區鄭州路139號4樓	(02)25575155
新北二分公司	新北市板橋區實踐路30號7樓	(02)29530062
基隆分公司	基隆市信二路52號1樓	(02)24249171
宜蘭分公司	宜蘭縣羅東鎮中正北路229之2號1、2樓	(03)9577868
新北分公司	新北市三重區重新路四段12號6樓之1	(02)29730828
桃園分公司	桃園縣桃園市大同路11號7樓之2	(03)3395210
新竹分公司	新竹市光復路二段295號4樓之1	(03)6733366
新竹縣分公司	新竹縣竹北市自強南路126號4樓	(03)6579800
花蓮分公司	花蓮市林森路409號411號4樓	(03)8361377
台東分公司	台東市鄭州街3號6樓	(089)327450
台中分公司	台中市南屯區豐樂里向心南路739號5樓	(04)23850001
台中二分公司	台中市豐原區豐隆路52號3樓	(04)25232047
苗栗分公司	苗栗市北安街158號11樓之2	(037)330845
彰化分公司	彰化市彰美路一段186號11樓之1	(04)7256111
南投分公司	南投縣南投市南崗三路一號	(049)2325815
嘉義分公司	嘉義市北港路251號8樓	(05)2335247
雲林分公司	雲林縣斗六市雲林路二段203號2-3樓	(05)5350600
台南分公司	台南市中西區民生路一段80號1樓	(06)2219570
台南二分公司	台南市永康區中正七街103號	(06)2537240
屏東分公司	屏東市中山路168號4樓	(08)7663995
高雄分公司	高雄市前鎮區一心二路21號6樓	(07)3360222
高雄二分公司	高雄市岡山區岡山路434號5樓	(07)6224538
澎湖分公司	澎湖縣馬公市文化路59號1樓	(06)9261836

3 股票過戶機構之名稱、地址、電話及網址

元大證券股份有限公司 股務代理部

台北市大同區承德路三段210號B1

電話：(02)25865859 (代表號)

<http://www.yuanta.com.tw/>

4 最近年度財務報告簽證會計師姓名、事務所名稱、地址、電話、網址

會計師姓名：余倩如、許新民

事務所名稱：安永聯合會計師事務所

地址：台北市基隆路一段333號9樓

電話：(02)27578888

e-mail：www.ey.com/tw

5 海外有價證券掛牌買賣之交易場所名稱及查詢該海外有價證券資訊之方式：不適用

6 公司網址 <http://www.secom.com.tw>

目 錄

	頁次
壹、致股東報告書.....	1
貳、公司簡介	
一、公司設立日期.....	3
二、公司沿革.....	3
參、公司治理報告	
一、組織系統.....	6
二、董事、監察人、總經理、副總經理、協理、各部門及分支機構主管資料.....	9
三、公司治理運作情形.....	19
四、會計師公費資訊.....	39
五、更換會計師資訊.....	39
六、公司之董事長、總經理、負責財務或會計事務之經理人，最近一年內曾 任職於簽證會計師所屬事務所或其關係企業.....	39
七、最近年度及截至年報刊印日止，董事、監察人、經理人及持股比例超過 百分之十之股東股權移轉及股權質押變動情形.....	40
八、持股比例占前十名之股東，其相互間之關係資料.....	41
九、公司、公司之董事、監察人、經理人及公司直接或間接控制之事業對同 一轉投資事業之持股數，並合併計算綜合持股比例.....	42
肆、募資情形	
一、公司資本及股份.....	43
(一)股本來源.....	43
(二)股東結構.....	44
(三)普通股股權分散情形.....	44
(四)主要股東名單.....	45
(五)最近二年度每股市價、淨值、盈餘及股利.....	45
(六)公司股利政策及執行狀況.....	46
(七)本次股東會擬議之無償配股對公司營業績效及每股盈餘之影響.....	46
(八)員工、董事及監察人酬勞.....	46
(九)公司買回本公司股份情形.....	47
二、其他應揭露事項：(包含公司債、特別股、海外存託憑證、員工認股權 憑證及併購(包括合併、收購及分割)或受讓他公司股份發行新股之辦理 情形).....	47
三、資金運用計畫執行情形.....	47
伍、營運概況	
一、業務內容.....	48
(一)業務範圍.....	48
(二)產業概況.....	56
(三)技術及研發概況.....	58
(四)長、短期業務發展計畫.....	62

二、市場及產銷概況.....	64
(一)市場分析.....	64
(二)主要產品之重要用途及產製過程.....	66
(三)主要原料之供應狀況.....	66
(四)最近二年度占進銷貨總額10%之客戶.....	67
(五)最近二年度生產量值表.....	67
(六)最近二年度銷貨量值表.....	67
三、最近二年度及截至年報刊印日止從業員工概況.....	67
四、環保支出資訊.....	68
五、勞資關係.....	68
六、重要契約.....	69
陸、財務概況	
一、最近五年度簡明資產負債表及損益表.....	70
(一)簡明個體資產負債表.....	70
(二)簡明合併資產負債表.....	71
(三)簡明個體損益表.....	72
(四)簡明合併損益表.....	73
(五)最近五年度簽證會計師姓名及查核意見.....	73
二、最近五年度財務分析.....	74
三、最近年度財務報告之監察人審查報告.....	77
四、最近年度經會計師查核簽證之合併財務報告.....	78
五、最近年度經會計師查核簽證之公司個體財務報告.....	165
六、本公司及其關係企業最近年度及截至年報刊印日止，如有發生財務週轉困難之情事，應列明其對本公司財務狀況之影響.....	233
柒、財務狀況及財務績效	
一、財務狀況.....	234
二、財務績效.....	235
三、現金流量分析.....	235
四、最近年度重大資本支出對財務業務之影響.....	237
五、最近年度轉投資政策、其獲利或虧損之主要原因、改善計畫及未來一年投資計畫.....	237
六、最近年度及截至年報刊印日止之風險事項分析及評估.....	237
捌、特別記載事項	
一、關係企業相關資料.....	238
二、最近年度及截至年報刊印日止，私募有價證券辦理情形.....	246
三、最近年度及截至年報刊印日止，子公司持有或處分公司股票情形.....	246
四、其他必要補充說明事項.....	246
玖、最近年度及截至年報刊印日止，發生證券交易法第三十六條第二項第二款所定對股東權益或證券價格有重大影響之事項.....	246

致股東報告書

各位股東女士、先生：

本公司及其子公司 106 年度合併營收淨額為 13,054,756 千元，較 105 年度同期淨減少 425,429 千元，減少 3.16%；合併營業淨利為 2,221,926 千元，較 105 年度同期淨減少 406,603 千元，減少 15.47%；合併稅後淨利為 2,234,540 千元，較 105 年度同期增加 1,591,476 千元，成長 247.48%。106 年度因駐衛保全政策調整的延續、運鈔保全價格競爭、結束沒有發展性子公司的營運、投入大量教育訓練等因素，造成營收與營業淨利的減少。另外受 105 年度復興航空的決議解散，與 106 年度國產建材實業獲利的增加，稅後淨利大幅成長，每股稅後盈餘達 5 元，也創本公司獲利的新高。

自 104 年推出《中保無限+》物聯網 IOT 系統，使保全系統正式走入無線化時代，並使台灣正式邁入物聯網的新世紀。105 年成立《中保無限+》生活館貼近社區鄰里擴大通路，增加與消費者的互動性，將實體通路結合虛擬平台，把中保的行銷模式推展至虛實整合(Online to Offline)型態。106 年強化虛實整合(Online to Offline)的行銷模式，從建立「智慧宅」(Smart Home)開始，來提供食、醫、住、行、娛樂等各項「在宅生活服務」。

一、今年(107 年)本公司營運重點將延續 106 年《中保無限+》物聯網 IOT 系統的整合服務，增加更多《無限+》AI 智慧化商品與功能，以提升《無限+》的客單價。另外提供更多《無限+》APP 功能、手機與新的科技產品的連動整合功能，以提升客戶的黏著度。增加新的創新服務產品，包括智慧影像(臉型)辨識系統、換警專案智慧升級版等，以擴大營業的利基。利用大數據分析，找出問題與商機。加強系統的穩定度，與持續推動固本專案、關懷專案與安心服務等，來提升服務，降低解約率。

二、台灣面臨高人力成本的時代，加強提升服務品質，持續調升駐衛保全的價格，並朝向智慧城市相關物業服務發展。運鈔保全面臨同業的低價競爭及新的支付模式，增加高單價運送服務項目，並尋找其他創新的整合服務模式，來擴大經濟規模，降低成本，提升獲利。

三、台灣高齡少子化的問題，國家政策走向長期照護，本公司積極發展以《中保無限+》物聯網 IOT 為基礎的智慧科技照護服務，預計開發完成『AED 全民守護平台』，提高公眾 AED 設備部署的能見度與使用率。在宅提供呼吸及睡眠偵測的大數據管理，提供現代人在睡眠品

質上的服務。陸續推出「智慧床」，透過語音控制，提供病人在醫院住院及返家休養的智慧科技照護服務應用，也可以創造新的醫療器材與 IOT 資通訊整合服務商機。

四、在智慧防災方面，持續與國家級研究機構及大學研究單位合作，推出各項災害預警服務，提供公領域與私領域更安全防護預警系統，以防範未然，減少損失。

五、朝向智慧城市相關創新服務項目發展，加速導入 AI 人工智慧化，除智慧停車場外，還有智慧路燈、智慧安全社區…等。另外整合相關事業群，將相關業務與組織進行一次大整併，以期產生更大的整併綜效。

目前國內消費疲弱，隨著國際景氣轉佳，國內景氣初露曙光，但美國貿易保護主義措施，景氣變化充滿著變數。本公司管理階層隨時積極掌握市場動態及趨勢，適時調整策略與創新營運模式。遵循國家法令，推動公司治理，調整營運與內控，並確保運作順暢，以落實企業社會責任及誠信經營理念。

本公司正在一個轉型調整期，必需創新、改變與顛覆傳統，應變所有未來的變化；尋找更新的技術與優秀的人才，再創新的事業高峰。希望持續穩健成長，締造更好的業績與獲利，來回饋各位股東對公司長期的支持與鼓勵。

最後

敬祝各位股東

身體健康、萬事如意！

董事長 林孝信



貳、公司簡介

一、公司設立日期

本公司創立於民國六十六年十一月八日

二、公司沿革：

- 1977 年 11 月 林孝信先生(本公司現任董事長)提出了創辦保全公司的構想,並與日本最大的 SECOM 公司合資技術合作,正式成立了中興保全股份有限公司,開啟了中華民國保全業之先河。
中興保全股份有限公司成立後,在 1979 年 2 月獲警政署(警字第 268 號)函示,同意各地員警機關,加強連繫配合,接受報案並予全力支援。
在三十餘年的發展歷程中,有許多關鍵性的事項：
- 1981 年 6 月 增加了留駐服務(人力警衛)及防火、防盜之器材賣斷業務。
- 1983 年 5 月 開始承辦銀行現金運送服務,成效良好,公司知名度逐漸建立。
- 1987 年 12 月 全年營業額新台幣柒億伍仟壹佰萬元(約 3,004 萬美元),榮登中華民國三百大服務業之第 137 名。
- 1990 年 11 月 購置 STRATUS 電腦,進行管制作業電腦化,1992 年 5 月完成,以統一管理全省保全訊號及調派作業。
- 1992 年 6 月 推出家庭保全系統,兼具防盜、防火、瓦斯漏氣偵測、門禁管制等功能,並可透過電腦遙控家中四組電器設備運作,達到家事自動化的目的。
- 1992 年 12 月 完成全省高速光纖網路幹線架設,全面提升臺北、台中、高雄之間資訊傳輸速度。
- 1993 年 6 月 交易所審議委員會通過本公司股票上市,使本公司成為第一家上市的保全公司。
- 1993 年 12 月 本公司以捌億元資本額掛牌上市,每股承銷價四十九元,承銷期間,曾創下當年新股最高申購件數九十六萬一千九百四十件及最低中籤率 0.84%。
- 1995 年 12 月 本公司股票獲准升為第一類股。
- 1996 年 7 月 「中興保全文教基金會」正式成立。
- 1997 年 10 月 本公司通過英國 SGS ISO/9002 國際品保驗證。
- 2001 年 5 月 榮獲天下雜誌 500 大服務業,排行榜第 176 名排名;其中稅後純益排名第 37 名,獲利率排名第 29 名。
- 2005 年 12 月 首創推出 MiniBond 衛星定位協尋服務,利用高科技開啟「行動保全」新頁,是全球第一也是唯一將 A-GPS 技術運用在隨身攜帶的裝置,同時結合人員派遣協尋之業者。
為擴大服務範圍及提昇服務品質,佳里辦事處升級為連絡處。
- 2008 年 6 月 聘任小野寺博史先生擔任本公司執行長。
- 2009 年 2 月 為響應全民 AED 政策,本公司推動大專院校 AED 推廣專案,以營造一個安心的學習環境,教育學生急救的技巧與救人的觀念。
- 2009 年 5 月 中興保全智慧宅管為符合新建築施工簡化及多台 MyCASA 主機需求,大樓版 MyCASA 上市。
- 2009 年 7 月 本公司推出新一代智慧宅管服務系統「MyCASA」家庭照護服務。搭配二合一血糖血壓機及 WALL PAD 觸控式操作機功能,為客戶提供加值「健康照護服務」。

- 2010 年 2 月 為強化及提升服務品質，本公司推出 MyCASA 健康照護加值服務「藥師送藥到府服務」。促進自我健康管理能力與提升健康照護服務內涵。
- 2010 年 6 月 TVS 15" Combo DVR「觸控式」一體型數位監控主機，管理者可透過網路及 3G 手機進行遠端監看，以觸控式操作特性提升產品競爭力。
- 2011 年 3 月 MiniBond 車機正式上市。為因應市場對車機群組管理之需求，本公司自行研發自製 MiniBond 車機，具即時監控、行車紀錄、日報查詢、行車日報表、路徑規劃等功能。
中興保全 MiniBond 二代機正式上市，本機具 LCD 螢幕，外型輕巧，操作更人性化，功能與 MD 一代機相同，包括：位置查詢、定時回報、緊急求救、簡易通話都可透過網頁進行各項功能操作及設定。
- 2011 年 8 月 因應行政院於 2010 年 12 月 25 日將五都升格改為直轄市，臺北縣(新北市)、台中縣市合併(台中市)、台南縣市合併(台南市)、高雄縣市合併(高雄市)。本公司三重分公司更名為新北分公司、臺北縣分公司更名為新北二分公司、台中縣分公司更名為台中二分公司、台南縣分公司更名為台南二分公司、高雄縣分公司更名為高雄二分公司。
- 2011 年 9 月 NXT 智慧商管保全系統首度公開，並舉辦全省巡迴展出，讓民眾實際在地體驗新系統及服務內容。
- 2011 年 12 月 中興保全集團與羅東聖母醫院結盟，啟動「健康照護雲」機制，運用完整雲端技術協助區域醫院導入遠距照護。
- 2012 年 6 月 NXT 智慧商管系統正式上市，兼具保全、節能及多項管理功能，可滿足商業客戶經營需求。
- 2012 年 9 月 本公司關係企業中保科技股份有限公司推出「開店快手-POS 雲端店管系統」，領先業界以租賃方式為餐飲、零售、連鎖盟等業者提供服務。
- 2012 年 11 月 「走在趨勢之前-智慧生活的領航者中興保全」新書發表會，本書詳述本公司創業成長、經營理念、管理績效及未來佈局。
- 2013 年 2 月 本公司與台北市政府合作「銀髮守護！Care 緊急救援系統」服務，提供長者「在宅安老、自在生活」之安居環境，嘉惠對象可達 5,000 人以上。
- 2013 年 9 月 榮獲第 23 屆「國家品質獎」企業獎，為行政院核定之國家頒給卓越企業全面品質管理之最高獎項。
- 2014 年 5 月 中興保全進軍智慧居家市場 MyVITA 智慧宅體驗館盛大開幕。
- 2014 年 9 月 中興保全與台北市衛生局合作「市民健康生活照護服務」台北捷運健康便利站啟用。
- 2014 年 11 月 中興保全首度發布「企業社會責任(CSR)報告書」，以彰顯公司值得信賴與永續經營的理念；並成立 CSR 委員會及管理機制，以實際行動實踐企業社會責任。
- 2014 年 12 月 與國家實驗研究院地震工程研究中心合作，共同發表「地震預警服務」，啟動地震防災產業新紀元。
- 2014 年 12 月 中保與中國科技大學簽定技術授權合約，取得可用於防災監控的 3 項專利 6 項技術，可用於建築物結構安全監控與淹水通報，讓防災服務更完整。
- 2015 年 1 月 中興保全整合相關技術與設備，推出「中保無限+」，提供物聯網智慧生活的便利服務，正式進軍物聯網市場。
- 2015 年 7 月 中興保全斥資打造內湖展示中心，整合智慧家庭、智慧城市、智慧大樓、智慧商辦等四大領域技術，讓客戶情境體現智慧科技生活。
- 2015 年 11 月 中興保全與大同公司智慧家電正式異業結盟，跨界搶進物聯網智慧生活。
- 2015 年 11 月 中興保全投資遊戲橘子所設立的樂點行動支付股份有限公司，預計將總數近 23 萬的用戶納入行動支付服務，以強化物聯網應用之便捷性。

- 2016 年 3 月 中保無限+首家實體服務店【中保無限家延壽服務站】正式開幕；整合資源深入鄰里以擴大通路及提供服務，未來將陸續於全省展店。
- 2016 年 3 月 取得復興空廚股權，利用復興空廚餐食技術與人力，結合中保無限+建構更充實生活服務平台。未來將與「中保無限家生活服務站」實體店通路密切結合，擴大服務面向。
- 2016 年 5 月 舉辦中保無限+品牌發表會，運用物聯網技術整合集團資源與異業結盟，將服務觸角延伸到食醫住行娛樂，讓服務全面升級。
- 2016 年 7 月 「中保無限+生活館」第二家實體門市「中保無限+建國生活館」成立，提供消費者食醫住行娛樂全方位物聯網生活服務。
- 2016 年 9 月 中興保全利用系統整合及無線傳輸技術，成功為號稱世界最難蓋的建築物【台中歌劇院】，建置安全監控管理系統。
- 2016 年 12 月 【今周刊商務人士理想品牌大調查】中興保全再度蟬連商務人士理想品牌第一名，連續第 8 年贏得獎項。
- 2016 年 12 月 宜蘭員工教育訓練中心正式啟用。
- 2017 年 2 月 分別在台北市大安區與新北市蘆洲區成立兩家「中保無限+生活館」實體門市，以擴大銷售通路服務客戶，大台北地區共有九家門市，為消費者提供服務。
- 2017 年 3 月 中興保全與台北市社會局聯手，捐贈 AED 守護老人安養護中心，共同打造台北市民安心的生活場域
- 2017 年 8 月 中興保全實物贊助「2017 台北世大運」場館與選手村，安全監控、AED 及中保無限+等設備
- 2017 年 9 月 參與經濟部工業局新創產業—TAF 空總創新基地計畫，所打造「中保無限+物聯網服務創新基地」正式啟用並開放民眾體驗未來智慧生活。

參、公司治理報告

一、組織系統 (一) 公司之組織結構

中興保全股份有限公司 組織圖

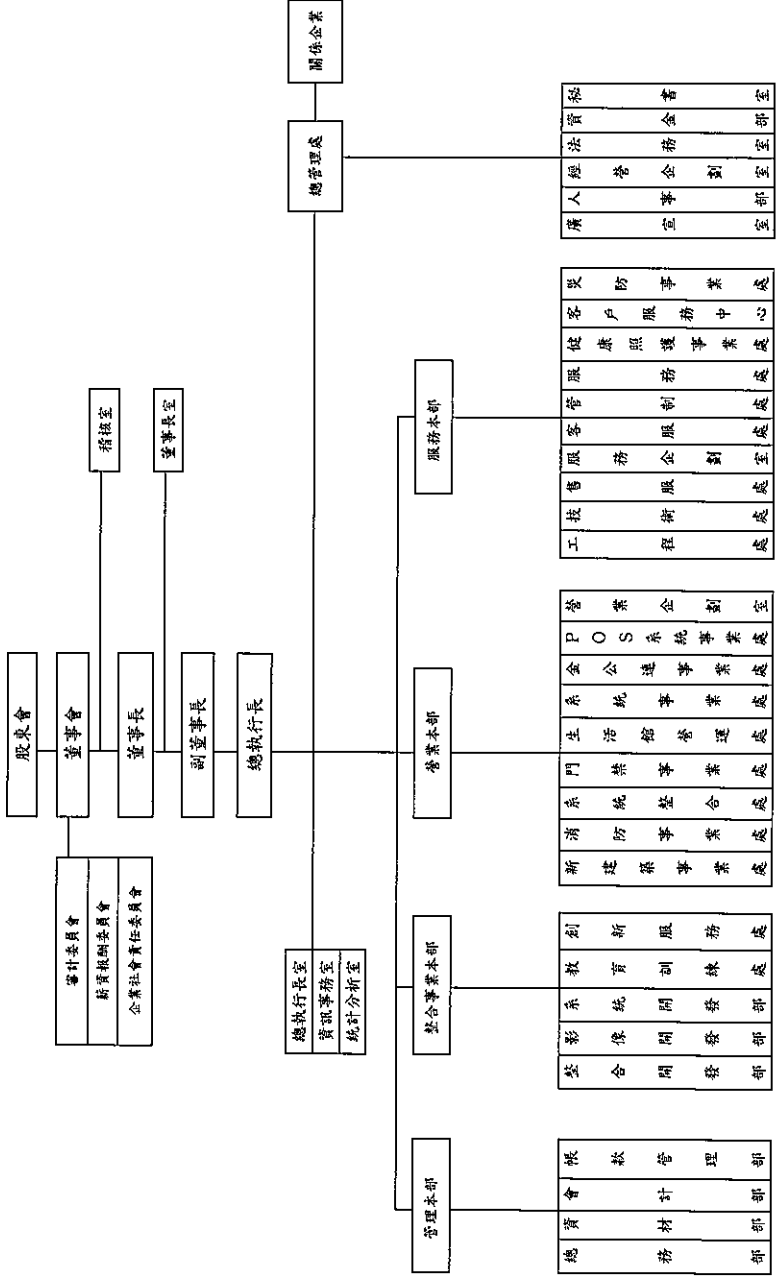

(二)各主要部門主管業務

部 門	主 要 職 掌
稽 核 室	<ul style="list-style-type: none"> • 查核內部控制制度之健全性、合理性與有效性。 • 定期調查評估各單位執行各項計劃或政策及指定職能之效率。
董事長室	<ul style="list-style-type: none"> • 負責公司公共涉外關係事宜。
總管理處	<ul style="list-style-type: none"> • 轉投資事業投資評估及管理、經營績效審核、產業環境資訊收集分析。 • 經營多元市場關係需求、推動公司與媒體及對外關係之和諧、公司品牌形象之推廣。 • 協助人員招募及人事規章之建立。 • 勞資問題協助處理。 • 全公司智慧財產權制度之建立及專利申請協助與管理。 • 各式契約書條文之審核及法律事務之協助處理。 • 員工薪資及各項獎金之發放。 • 應付帳款之整理及支付。
總執行長室	<ul style="list-style-type: none"> • 對日本 SECOM 公司之各項事務連絡窗口及協助日文翻譯。 • 商品開發引進流程管理。 • 個人資料保護制度導入及推廣。
資訊事務室	<ul style="list-style-type: none"> • 資訊事務(含 Notes、EIS、資安驗證)。 • 大數據分析。
統計分析室	<ul style="list-style-type: none"> • 考評及獎金制度訂定。 • 經營績效分析。 • 營運績效評核。
營業本部	<ul style="list-style-type: none"> • 業務之行銷及開發、管理及規劃、執行。 • 市場資訊蒐集分析、專案促銷活動研擬執行及評估。 • 開發新行銷通路，尋求新營運模式。 • 爭取與外界策略聯盟合作之機會。 • 商務系統推廣。 • 專案設計及規劃作業。 • 新建案案場整合業務的開發。 • 消防系統器材銷售及執行規劃。 • 賣斷後連線業務的協助推展。 • 提供產品及功能需求資訊、支援業務開發作業。 • 技術教育訓練。
服務本部	<ul style="list-style-type: none"> • 客戶之安全維護。 • 推動提昇服務品質、安全管理之方案與政策執行。 • 督導推動北、中、南管制作業工作任務執行。 • 配合警方相關重大案件追蹤、參與警局治安會報及專案任務之規劃。 • 執行保全業法落實教育訓練。 • 系統維修、安全檢查、工程協調及追蹤。 • 技術流程制定與改善。 • 關係企業及總公司電信工作處理。 • 技術人員定期教育訓練與技術檢定。 • 網路技術手冊之編撰及技術網站維護。 • 服務相關產品之售後服務。 • 客戶服務系統之經營管理。 • 健康照護事業之規劃及服務管理。

部 門	主 要 職 掌
整合事業本部	<ul style="list-style-type: none"> • 消費市場需求的研究。 • 創新服務的規劃設計、營運模式的評估。 • 教育訓練整體方針和策略之訂定和修訂，以及各級訓練需求之整合及規劃。 • 教育訓練體系之規劃、整合與執行。 • 新產品研發與技術指導。 • Minbond 通訊規格開發與維護。 • 軟、硬體介面開發與設計及影像整合。 • 各類型系統技術支援與教育訓練。 • 品管制度之建立及執行。 • 協助營業單位新產品尋找及引進評估。 • 外購品之導入及篩選。
管理本部	<ul style="list-style-type: none"> • 健全會計事務處理及會計制度建立與規劃。 • 提供正確、及時的會計及財務資訊，供決策參考。 • 執行收款、資料管理、資材之規劃及管理。 • 原物料採買、存量控制、定期盤點管理。 • 各項物品採購及議價、文書與印信之管理。 • 土地、建築物、辦公室及宿舍買賣租賃及維修。

二、董事、監察人、總經理、副總經理、協理、各部門及分支機構主管資料

(一)董事

1.董事資料

職 務	國籍或 居住地	姓 名	性別	選(候)法 日期	初任 選任 日期	任期	連任時持有股份		現在持有股數		配額、未成年子女 現在持有股份		主要(學)歷	目前擔任本公司或 其他公司之職務	現在持有股數截至日：107年3月31日	
							股 數	持 股 比率	股 數	持 股 比率	股 數	持 股 比率			職 稱	姓 名
董事長	中華民國 中華民國	永裕投資有限公司 代表人：林建鴻	男	106.06.22	85.04.20	3年	19,099,337	4.23%	19,382,337	4.30%	-	-	-	-	董事長	林建鴻
副董事長	中華民國 中華民國	永裕投資股份有限公司 代表人：林建鴻	男	106.06.22	103.06.24	3年	4,045,918	0.96%	4,045,918	0.90%	4,504,997	1.00%	日本東京理料大學工學部學士	國產建村實業(股)公司董事長	董事長	林建鴻
常務董事	日本	住友火災東京海上 保險株式會社 代表人：林建鴻	男	106.06.22	70.12.09	3年	3,910,585	0.87%	3,910,585	0.87%	-	-	英國愛德華王子大學 行銷管理研究所碩士	國產建村實業(股)公司董事長 本公司執行長	董事長	林建鴻
董 事	日本	住友火災東京海上 保險株式會社 代表人：林建鴻	男	106.06.22	70.12.09	3年	123,110,870	27.29%	123,110,870	27.29%	-	-	日本東京理料大學工學部學士	日本SECURE株式會社執行董事	董事長	林建鴻
董 事	中華民國	田中建設	男	106.06.22	97.06.13	3年	147,025	0.03%	147,025	0.03%	20,300	-	日本岡山大學經濟學碩士	日本SSD株式會社EDP國際事務 本部企畫、工程設計部長	-	-
董 事	中華民國	林建鴻	男	106.06.22	103.06.24	3年	-	-	130,000	0.03%	-	-	美國威斯康辛大學麥迪遜分校 政治學研究所碩士 外交學院、國際關係學 研究所碩士	國產建村實業(股)公司董事長	-	-
董 事	中華民國	林建鴻	男	106.06.22	100.06.15	3年	50,750	0.01%	50,750	0.01%	-	-	美國加州大學洛杉磯分校 工商管理碩士	國產建村實業(股)公司董事長	-	-
董 事	日本	住友火災東京海上 保險株式會社 代表人：小野寺博史	男	106.06.22	82.03.30	3年	123,110,870	27.29%	123,110,870	27.29%	-	-	日本愛知大學經濟學 工商管理碩士	本公司副執行長	-	-
董 事	中華民國	永裕投資有限公司 代表人：林建鴻	男	106.06.22	91.06.19	3年	7,853,190	1.74%	7,924,190	1.76%	-	-	美國加州大學洛杉磯分校 工商管理碩士	國產建村實業(股)公司董事長	-	-
董 事	中華民國	永裕投資(股)公司 代表人：林建鴻	男	106.06.22	97.06.13	3年	1,191,941	0.26%	1,191,941	0.26%	90,605	0.02%	美國加州大學洛杉磯分校 工商管理碩士	國產建村實業(股)公司董事長	董事長	林建鴻
董 事	中華民國	永裕投資(股)公司 代表人：林建鴻	女	106.06.22	97.06.13	3年	500,195	0.20%	500,195	0.20%	-	-	美國加州大學洛杉磯分校 工商管理碩士	國產建村實業(股)公司董事長	董事長	林建鴻
董 事	中華民國	永裕投資(股)公司 代表人：林建鴻	男	106.06.22	106.06.22	3年	3,312,112	0.73%	3,312,112	0.73%	-	-	美國加州大學洛杉磯分校 工商管理碩士	國產建村實業(股)公司董事長	董事長	林建鴻
董 事	中華民國	林建鴻	男	106.06.22	106.06.22	3年	-	-	-	-	-	-	美國加州大學洛杉磯分校 工商管理碩士	國產建村實業(股)公司董事長	-	-
董 事	中華民國	林建鴻	男	106.06.22	106.06.22	3年	-	-	-	-	-	-	美國加州大學洛杉磯分校 工商管理碩士	國產建村實業(股)公司董事長	-	-
董 事	中華民國	林建鴻	男	106.06.22	106.06.22	3年	-	-	-	-	-	-	美國加州大學洛杉磯分校 工商管理碩士	國產建村實業(股)公司董事長	-	-
董 事	中華民國	林建鴻	男	106.06.22	106.06.22	3年	-	-	-	-	-	-	美國加州大學洛杉磯分校 工商管理碩士	國產建村實業(股)公司董事長	-	-

註：本公司董事均無利用他人名義持有股份之情形。

2.法人股東之主要股東

107年3月31日

法人股東名稱	法人股東之主要股東(持股比例)
承信投資有限公司	林孝信 44.27%、莊素珠 22.20%、林明昇 16.76%、林建涵 16.76%
欣蘭投資股份有限公司	林孝信 14.67%、莊素珠 14.25%、林明昇 1.21%、林建涵 1.21%、林秀德 0.33%、承信投資有限公司 68.33%
セコム株式會社	THE MASTER TRUST BANK OF JAPAN, LTD.(Trust Account) 10.07%、THE STATE STREET BANK and TRUST COMPANY 6.23%、JAPAN TRUSTEE SERVICES BANK, LTD. 6.19%
源信投資有限公司	林孝信 22.05%、莊素珠 27.37%、林明昇 25.29%、林建涵 25.29%
金葵投資股份有限公司	許明德 18.86%、林純美 68.99%、張麗蓉 3.46%、蔡佳蓉 2.07%、許宗立 4.51%、胡淑卿 2.07%、林富美 0.01%、李河源 0.01%、朱寶惠 0.01%、黃麗蓉 0.01%
高環投資股份有限公司	林靜儀 25.47%、林宏德 25.47%、林佳伶 25.16%、游麗容 19.44%、游銘賢 4.41%

3.法人股東之主要股東屬法人股東代表者：不適用。

4.董事所具專業知識及獨立性之情形

107年3月31日

姓名	條件	是否具有五年以上工作經驗及下列專業資格		符合獨立性情形(註)										兼任其他公司獨立 擔任其他公司獨立 董事人數
		商務、財務、會計或 公司業務所需相關專業之公 私立大專院校講師以上	法官、檢察官、律師、會計 師或其他與公司業務所需之專 門職業或技術人員	商務、財務、會計或 公司業務所需之公司經驗	1	2	3	4	5	6	7	8	9	10
董事長 林孝信				Y	Y				Y		Y		Y	0
副董事長 林建福				Y					Y		Y		Y	0
常務董事 侯勝員宏				Y	Y		Y	Y			Y	Y	Y	0
董事 村上建之				Y	Y		Y	Y			Y	Y	Y	0
董事 小野寺博史				Y	Y		Y	Y			Y	Y	Y	0
董事 林明昇				Y					Y		Y		Y	0
董事 游銘賢				Y	Y		Y	Y			Y	Y	Y	0
董事 林純吳				Y	Y		Y		Y		Y		Y	0
董事 杜恒耀				Y	Y			Y	Y		Y	Y	Y	0
董事 蘇啟林	Y			Y	Y		Y	Y	Y		Y	Y	Y	3
董事 田弘茂	Y			Y	Y			Y	Y		Y	Y	Y	3
常務獨立董事 陳田文				Y	Y		Y	Y	Y		Y	Y	Y	1
獨立董事 葉進源				Y	Y		Y	Y	Y		Y	Y	Y	0
獨立董事 張瑞廷		Y		Y	Y		Y	Y	Y		Y	Y	Y	0

註：各董事、監察人於選任前二年無往職期間符合下述各條件者，請於各條件代號下方空格中打“Y”。

1. 非為公司或其他關係企業之受僱人。
2. 非為公司或其關係企業之董事、監察人(但如為其母子公司、公司直接及間接持有表決權之股份超過百分之五十之子公司之獨立董事者，不在此限)。
3. 非為公司或其關係企業之主要股東，且其持有公司已發行股份總額百分之十以上或持股百分之十以上之自然人股東。
4. 非為三特所列入員之配偶、直系親屬或五等親以內之親屬或五等親以內之股東。
5. 非為三特所列入員之配偶、直系親屬或五等親以內之親屬或五等親以內之股東。
6. 非為三特所列入員之配偶、直系親屬或五等親以內之親屬或五等親以內之股東。
7. 非為公司或其關係企業提供商務、財務、會計等服務或諮詢之專業人士、獨資、合夥、公司或機構之企業主、合夥人、董事(理事)、監察人(監事)、經理人及其配偶。
8. 未與其他董事第30條各款情形之一。
9. 未與其他董事第30條各款情形之一。
10. 未與其他董事第30條各款情形之一。

(二)總經理、副總經理、協理、各部門及分支機構主管資料

職稱	國籍	姓名	性別	選(候)任日期	持有股份		配股、未成本 子女持有股份	主要經(學)歷	目前兼任其他公司之職務		最近關係二親等以內 關係之經理人	
					股數	持股比例					職稱	姓名
總經理	日本	小野奇博史	男	105.01.01	115,429	0.03%	-	日本空工、工大、工學部機械工學科畢業	無	-	-	-
執行長	中華民國	林建滿	男	105.01.01	1,101,315	0.24%	-	英國密德克萊斯大專行銷管理研究所碩士畢業	國產建材實業(股)公司董事	總經理	林明昇	兄弟
執行長	中華民國	李榮貴	男	105.01.01	21,156	-	21	光武工專電子科畢業	中信防製(股)公司董事長	-	-	-
執行長	中華民國	周興國	男	105.01.01	-	-	-	國立台北科技大學工業研究所碩士畢業	中興科技(股)公司董事長	-	-	-
執行長	中華民國	陳素玲	女	105.01.01	-	-	-	台北市立商業職業學校綜合商科畢業	復興空廚(股)公司董事長	-	-	-
總經理	中華民國	徐蘭英	女	94.03.25	-	-	-	輔仁大學東方語言系畢業	國產建材實業(股)公司董事長	-	-	-
總經理	中華民國	林明昇	男	96.03.29	1,191,941	0.26%	90,003	美國加州大學哈士汀法學院法學博士畢業	台灣控制工程(股)公司董事長	執行長	林建滿	兄弟
總經理	中華民國	江文亮	男	103.03.01	-	-	-	光武工專機械系畢業	無	-	-	-
總經理	中華民國	劉福興	男	103.03.01	-	-	-	國立台灣大學農工工程系研究所碩士畢業	中興實通(股)公司董事長	-	-	-
總經理	中華民國	張俊元	男	105.02.22	20,190	-	480	國立台灣大學商學研究所碩士畢業	無	-	-	-
總經理	中華民國	朱漢光	男	105.02.22	6,961	-	-	國立台灣師範大學設計研究所碩士畢業	中興實通(股)公司董事長	-	-	-
總經理	中華民國	雷景明	男	106.03.01	1,065	-	-	國立台灣大學法律系畢業	中興保險經紀人(股)公司董事長	-	-	-
副總經理	中華民國	陳嘉盛	女	103.10.30	-	-	-	英國曼徹斯特大學發展經濟學碩士畢業	國產建材實業建(股)公司 副董事長特別助理	-	-	-
副總經理	中華民國	蘇盈彰	男	103.12.02	-	-	-	國立政治大學財政研究所碩士畢業	中興實業(股)公司董事長	-	-	-
副總經理	中華民國	黃明裕	男	105.02.22	-	-	-	輔仁大學會計系畢業	立捷國際(股)公司董事長	-	-	-
副總經理	中華民國	游訓銘	男	105.02.22	334,736	0.07%	-	逢甲大學統計系畢業	台灣控制工程(股)公司監察人	-	-	-
副總經理	中華民國	張成發	男	105.02.22	-	-	-	文化大學勞工關係研究所碩士畢業	無	-	-	-
副總經理	中華民國	徐德民	男	105.02.22	-	-	-	國立中央大學高階主管企管碩士班畢業	無	-	-	-
副總經理	中華民國	翁金來	男	105.02.22	-	-	-	美國阿拉巴馬州紅石兵工廠校畢業	無	-	-	-
副總經理	日本	高島秀則	男	106.11.01	-	-	-	陸軍第一士官學校畢業	無	-	-	-
財務主管	中華民國	陳郁文	女	103.08.13	25,375	0.01%	-	日本東海大學法學部法律學士畢業	無	-	-	-

註1：本公司會計主管由執行長陳素玲擔任。

註2：本公司經理人尚無利用他人名義持有股份之情事。

(三). 最近年度支付董事、監察人、總經理及副總經理之酬金

1. 董事之酬金

單位：新臺幣千元

職稱	姓名	董事酬金				A、B、C及D項酬金占稅後純益之比例				薪資、獎金及特支費等(E)				員工酬勞(F)				A、B、C、D、E、F及G項酬金占稅後純益之比例			
		報酬(A)		退還退休金(B)		董事酬金(C)		董務執行費(D)		薪資、獎金及特支費等(E)		退還退休金(F)		本公司		本公司		本公司		本公司	
		本公司	各內所	本公司	各內所	本公司	各內所	本公司	各內所	本公司	各內所	本公司	各內所	現金金額	股票金額	現金金額	股票金額	現金金額	股票金額	現金金額	股票金額
		本公司	各內所	本公司	各內所	本公司	各內所	本公司	各內所	本公司	各內所	本公司	各內所	現金金額	股票金額	現金金額	股票金額	現金金額	股票金額	現金金額	股票金額
董事長	永信投資有限公司 代表人：林孝臣																				
副董事長	依蘭投資(股)公司 代表人：林建鴻																				
常務董事	七巧工業式會社 代表人：張聯貞																				
董事	七巧工業式會社 (註1)																				
董事	代表人：林上建之																				
董事	田沁茂																				
董事	魏淑林																				
董事	林煥謀																				
董事	七巧工業式會社 代表人：小野寺晴夫																				
董事	廣信投資有限公司 (註5)	16,201	16,611	-	-	101,980	101,980	1,831	2,087	10,841	10,991	-	-	35	-	35	-	5.93%	5.97%		6,090
董事	金華投資(股)公司 代表人：林國男																				
董事	海環投資(股)公司 代表人：謝紹賢																				
常務董事	陳田文																				
獨立董事	張建雄																				
獨立董事	張昭臣																				
董事	新益國際(股)公司 (註8)																				
董事	謝國治人字號文教基金會 (註6)																				

註1：本公司未提供董事費用專屬車成本。

註2：本公司提供董事車配司機薪資報酬計16千元。

註3：除上述揭露外，最近年度公司董事未有為財務總處內所有公司提撥股票報酬之情形。

註4：106.6.22股東會改選前為常務董事，改選後為董事。

註5：106.6.22股東會改選前為副董事長，改選後為董事。

註6：106.6.22股東會改選，董事辭任。

酬金稅距表

給付本公司各類董事酬金概況	董事姓名			
	前四項酬金總額(A+B+C+D)		前七項酬金總額(A+B+C+D+E+F+G)	
	本公司	財務報告內所有公司	本公司	所有轉投資事業
低於2,000,000元	陳 田 文 張 進 福 張 瑞 猛 新益國際股份有限公司 (代表人：賈凱傑) 財團法人中保文教基金會 (代表人：翁鴻彬芳)	陳 田 文 張 進 福 張 瑞 猛 新益國際股份有限公司 (代表人：賈凱傑) 財團法人中保文教基金會 (代表人：翁鴻彬芳)	陳 田 文 張 進 福 張 瑞 猛 新益國際股份有限公司 (代表人：賈凱傑) 財團法人中保文教基金會 (代表人：翁鴻彬芳)	陳 田 文 張 進 福 張 瑞 猛 新益國際股份有限公司 (代表人：賈凱傑) 財團法人中保文教基金會 (代表人：翁鴻彬芳)
2,000,000元 (含) ~ 5,000,000元(不含)	-	-	-	-
5,000,000元 (含) ~ 10,000,000元(不含)	七ツム株式會社 (代表人：佐藤貞宏) (代表人：村上建之) (代表人：小野寺博史) 田 弘 茂 魏 啟 林 杜 恒 強 源信投資有限公司 (代表人：林明昇) 金泰投資股份有限公司 (代表人：林純美) 尚環投資股份有限公司 (代表人：游紹賢)	七ツム株式會社 (代表人：佐藤貞宏) (代表人：村上建之) (代表人：小野寺博史) 田 弘 茂 魏 啟 林 杜 恒 強 源信投資有限公司 (代表人：林明昇) 金泰投資股份有限公司 (代表人：林純美) 尚環投資股份有限公司 (代表人：游紹賢)	七ツム株式會社 (代表人：佐藤貞宏) (代表人：村上建之) (代表人：小野寺博史) 田 弘 茂 魏 啟 林 杜 恒 強 金泰投資股份有限公司 (代表人：林純美) 尚環投資股份有限公司 (代表人：游紹賢)	七ツム株式會社 (代表人：佐藤貞宏) (代表人：村上建之) (代表人：小野寺博史) 田 弘 茂 魏 啟 林 杜 恒 強 金泰投資股份有限公司 (代表人：林純美) 尚環投資股份有限公司 (代表人：游紹賢)
10,000,000元 (含) ~ 15,000,000元(不含)	-	-	-	源信投資有限公司 (代表人：林明昇)
15,000,000元 (含) ~ 30,000,000元(不含)	欣蘭投資股份有限公司 (代表人：林建涵) 永信投資有限公司 (代表人：林孝信)	欣蘭投資股份有限公司 (代表人：林建涵) 永信投資有限公司 (代表人：林孝信)	欣蘭投資股份有限公司 (代表人：林建涵) 永信投資有限公司 (代表人：林孝信)	欣蘭投資股份有限公司 (代表人：林建涵) 永信投資有限公司 (代表人：林孝信)
30,000,000元 (含) ~ 50,000,000元(不含)	-	-	-	-
50,000,000元 (含) ~ 100,000,000元(不含)	-	-	-	-
100,000,000元以上	-	-	-	-
總 計	16	16	16	16

2.監察人之酬金

單位：新臺幣千元

職稱	姓名	監察人酬金						A、B及C等三項總額 占稅後純益之比例	有無領取來自子公司以外轉投資事業酬金
		報酬(A)		酬勞(B)		業務執行費用(C)			
		本公司	財務報告內所有公司	本公司	財務報告內所有公司	本公司	財務報告內所有公司		
常駐監察人(註)	霖憲生化科技(股)公司 代表人：林秀德	290	290	-	-	60	60	0.02%	無
監察人(註)	尚璟投資股份有限公司 代表人：游銘賢								

註：106.6.22股東會改選，監察人解任。

酬金級距表

給付本公司各個監察人酬金級距	監察人姓名	
	前三項酬金總額(A+B+C)	
	本公司	財務報告內所有公司 D
低於2,000,000元	霖憲生化科技股份有限公司 (代表人：林秀德)	霖憲生化科技股份有限公司 (代表人：林秀德)
	尚璟投資股份有限公司 (代表人：游銘賢)	尚璟投資股份有限公司 (代表人：游銘賢)
	-	-
	-	-
	-	-
	-	-
	-	-
100,000,000元以上	-	-
	-	-
總計	2	2

3. 總經理及副總經理之酬金

單位：新臺幣千元

職稱	姓名	薪資(A)		退職退休金(B) (註4)		獎金及特支費等 (C)		員工酬勞金額(D)				A、B、C及D等 四項總額占稅後 純益之比例 (%)		有無領 取來自 子公司 以外轉 投資事 業酬金
		本公司	財務報 告內所 有公司	本公司	財務報 告內所 有公司	本公司	財務報 告內所 有公司	本公司	財務報告內 所有公司	現金金額	股票金額	本公司	財務報 告內所 有公司	
總執行長	小野寺博史													
執行長	林建鴻													
執行長	李榮貴													
執行長	周興國													
執行長	陳素玲													
總經理	徐蘭英													
總經理	林明昇													
總經理	江文亮													
總經理	劉福興													
總經理	張俊元	43,225	46,797	-	-	33,842	38,780	209	-	220	-	3.50%	3.89%	9,405
總經理	朱漢光													
總經理	雷景明													
副總經理	陳嘉盈													
副總經理	蘇盈彰													
副總經理	黃明裕													
副總經理	游訓銘													
副總經理	張成發													
副總經理	徐德民													
副總經理	翁金來													
副總經理	高昌秀則													

註1：本表經理人係揭露106年度內曾任職獲配酬金者。

註2：本公司合併報表內所有公司未提供經理人之購車成本。

註3：本公司合併報表內所有公司提供經理人用車配有機薪資報酬計1,112千元。

註4：上表所列退職退休金，均為實際發放數。另本公司提列數為1,788千元，合併報表內所有公司提列數為1,821千元。

酬金級距表

給付本公司各個總經理及副總經理酬金級距	總經理及副總經理姓名	
	本公司	所有轉投資事業 E
低於2,000,000元	小野寺博史、蘇盈彰、高島秀則	小野寺博史、高島秀則
2,000,000元(含) ~ 5,000,000元(不含)	陳素玲、徐蘭英、江文亮、劉福興、張俊元、朱漢光、雷景明、陳嘉盈、黃明裕、游訓銘、張成發、徐德民、翁金榮	江文亮、劉福興、張俊元、朱漢光、雷景明、陳嘉盈、蘇盈彰、黃明裕、游訓銘、張成發、徐德民、翁金榮
5,000,000元(含) ~ 10,000,000元(不含)	林建涵、李榮貴、周興國、林明昇	林建涵、李榮貴、周興國、陳素玲、林明昇
10,000,000元(含) ~ 15,000,000元(不含)	-	徐蘭英
15,000,000元(含) ~ 30,000,000元(不含)	-	-
30,000,000元(含) ~ 50,000,000元(不含)	-	-
50,000,000元(含) ~ 100,000,000元(不含)	-	-
100,000,000元以上	-	-
總計	20	20

4.分派員工酬勞之經理人姓名及分派情形

107年3月31日

單位：新臺幣千元

	職稱	姓名	股票紅利 金額	現金紅利 金額	總計	總額占稅後純 益之比例(%)
經 理 人	總執行長	小野寺博史	-	200	200	0.01%
	執行長	林建涵				
	執行長	李榮貴				
	執行長	周興國				
	執行長	陳素玲				
	總經理	徐蘭英				
	總經理	林明昇				
	總經理	江文亮				
	總經理	劉福興				
	總經理	張俊元				
	總經理	朱漢光				
	總經理	雷景明				
	副總經理	陳嘉盈				
	副總經理	蘇盈彰				
	副總經理	黃明裕				
	副總經理	游訓銘				
	副總經理	張成發				
	副總經理	徐德民				
	副總經理	翁金來				
	副總經理	高島秀則				
	財務主管	陳郁文				

註：本公司給付員工酬勞係按在職員工人數發放。

4. 本公司給付董事報酬以年營業額之1%為上限並授權由董事會議定之；盈餘分配之董事酬勞以稅前淨利扣除分派員工酬勞及董事酬勞前之利益及累積虧損（包括調整未分配盈餘金額）後，按4%計算支付。

本公司給付執行長及總經理係依公司章程規定，由薪資報酬委員會依經理人對本公司營運貢獻程度並參酌同業通常之水準核定並由董事會確認授權之。

本公司及合併報表所有公司最近二年度給付董事、監察人、執行長、總經理及副總經理酬金悉依前二項規定辦理，其總額占稅後純益比例並無重大變動。

三、公司治理運作情形：

(一) 董事會運作情形：

106 年度及截至年報刊印日止，第 14 屆與第 15 屆董事會開會 5 次（A），董監事出席情形如下：

職稱	姓名	實際出(列)席次數 (B)	委託出席次數	實際出(列)席率(%) (B/A)	備註
董事長	承信投資有限公司 代表人：林孝信	1	0	100%	舊任 106.06.22 全面改選
董事長	承信投資有限公司 代表人：林孝信	4	0	100%	連任 106.06.22 全面改選
副董事長	源信投資有限公司 代表人：林明昇	1	0	100%	舊任 106.06.22 全面改選
董事	源信投資有限公司 代表人：林明昇	4	0	100%	連任 106.06.22 全面改選
董事	欣蘭投資股份有限公司 代表人：林建涵	1	0	100%	舊任 106.06.22 全面改選
副董事長	欣蘭投資股份有限公司 代表人：林建涵	4	0	100%	連任 106.06.22 全面改選
常務董事	セコム株式會社 代表人：佐藤貞宏	1	0	100%	舊任 106.06.22 全面改選
常務董事	セコム株式會社 代表人：佐藤貞宏	4	0	100%	連任 106.06.22 全面改選
常務董事	セコム株式會社 代表人：村上建之	1	0	100%	舊任 106.06.22 全面改選
董事	セコム株式會社 代表人：村上建之	4	0	100%	連任 106.06.22 全面改選
董事	セコム株式會社 代表人：小野寺博史	1	0	100%	舊任 106.06.22 全面改選
董事	セコム株式會社 代表人：小野寺博史	4	0	100%	連任 106.06.22 全面改選
董事	田弘茂	1	0	100%	舊任 106.06.22 全面改選
董事	田弘茂	4	0	100%	連任 106.06.22 全面改選
董事	杜恒誼	1	0	100%	舊任 106.06.22 全面改選
董事	杜恒誼	3	1	100%	連任 106.06.22 全面改選
董事	魏啟林	1	0	100%	舊任 106.06.22 全面改選
董事	魏啟林	4	0	100%	連任 106.06.22 全面改選
董事	金葵投資(股)公司 代表人：林純美	0	1	100%	舊任 106.06.22 全面改選

職稱	姓名	實際出(列)席次數 (B)	委託出席次數	實際出(列)席率(%) (B/A)	備註
董事	金葵投資(股)公司 代表人：林純美	4	0	100%	連任 106.06.22 全面改選
董事	財團法人中興保全文教基金會 代表人：余馮彤芳	1	0	100%	舊任 106.06.22 全面改選解任
董事	蔚藍國際(股)公司 代表人：費凱傑	1	0	100%	舊任 106.06.22 全面改選解任
常駐監察人	霖憲生化科技(股)公司 代表人：林秀德	1	0	100%	舊任 106.06.22 全面改選解任
監察人	尚璟投資(股)公司 代表人：游銘賢	1	0	100%	舊任 106.06.22 全面改選
董事	尚璟投資(股)公司 代表人：游銘賢	4	0	100%	原舊任監察人 106.06.22 全面 改選後為董事
獨立董事	陳田文	4	0	100%	新任 106.06.22 全面改選
獨立董事	張進福	4	0	100%	新任 106.06.22 全面改選
獨立董事	張瑞猛	4	0	100%	新任 106.06.22 全面改選

其他應記載事項：

一、證交法第 14 條之 3 所列事項暨其他經獨立董事反對或保留意見且有記錄或書面聲明之董事會議決事項，應敘明董事會日期、期別、議案內容、所有獨立董事意見及公司對獨立董事意見之處理：本公司無此情形：故不適用。

二、董事對利害關係議案迴避之執行情形，應敘明董事姓名、議案內容、應利益迴避原因以及參與表決情形：

(一) 董事會日期：107 年 3 月 19 日期別：第十五屆第四次董事會議議案內容：

經理人委任及報酬案：

(1) 董事姓名：小野寺博史、林建涵、林明昇。

(2) 應利益迴避原因：有自身利害關係。

(3) 參與表決情形：

1、本案林建涵副董身兼執行長、小野寺博史董事身兼總執行長林明昇董事身兼總經理，依法不參與討論及表決。

2、經主席徵詢全體出席董事及獨立董事，(除林建涵副董、小野寺博史董事、林明昇董事外)，皆同意照案通過。

三、當年度及最近年度加強董事會職能之目標：本公司於 106 年 6 月 22 日股東常會選任 3 席獨立董事，並依法設置審計委員會替代監察人職權。

執行情形評估：確實執行本公司董事會議事辦法，並加強提升董事會之資訊透明度，使其董事會職能發揮至最大。

(二)審計委員會運作情形或監察人參與董事會運作情形：

1.審計委員會運作情形：

本公司於106年6月22日股東常會選任3席獨立董事，並依法設置審計委員會替代監察人職權，106年起至刊印日止，審計委員會總共開會3次，獨立董事出席情形如下：

職稱	姓名	實際出席次數	委託出席次數	實際出席率	備註
獨立董事	陳田文	3	0	3	106.06.22全面改選後新任。
獨立董事	張進福	3	0	3	106.06.22全面改選後新任。
獨立董事	張瑞猛	3	0	3	106.06.22全面改選後新任。

其他應記載事項：

一、審計委員會之運作如有下列情形之一者，應敘明董事會日期、期別、議案內容、審計委員會決議結果以及公司對審計委員會意見之處理。

(一)證券交易法第14條之5所列事項。

(二)除前開事項外，其他未經審計委員會通過，而經全體董事三分之二以上同意之議決事項。

二、獨立董事對利害關係議案迴避之執行情形：本年度並未發生上述情形。

三、獨立董事與內部稽核主管及會計師之溝通情形：

1. 獨立董事於審計委員會開會期間，聽取內部稽核主管報告查核重要發現事項及缺失改善情形，並提出意見或指示，並於每月提供稽核報告，平時亦以電話或電子郵件進行溝通，對監督公司內部控制有效施行具有實效。
2. 獨立董事與會計師於審計委員會會議前進行會談，就本公司財務報告事項進行交流及公司營運狀況進行溝通之重大事項查核，溝通結果並無歧見發生。

2.監察人參與董事會運作情形：

最近年度（106 年度）董事會開會 1 次（A），列席情形如下：

職稱	姓 名	實際列席次數 (B)	委託出席 次數	實際列席率 (%) (B/A)	備 註
常駐監察人	霖德生化科技(股)公司 代表人：林秀德	1	0	100%	106.06.22 全面改選後解任。
監 察 人	尚璟投資(股)公司 代表人：游銘賢	0	0	0%	原舊任監察人 106.06.22 全面改選後為董事
<p>其他應記載事項：</p> <p>一、監察人之組成及職責：</p> <p>(一) 監察人與公司員工及股東之溝通情形(例如溝通管道、方式等)：</p> <p>監察人得適時行使監察權，必要時可適時與本公司員工及股東溝通，監察人得查閱內部稽核報告，追蹤公司內部控制與內部稽核之執行情形。另監察人得透過稽核室與董事長室建立相關溝通管道。</p> <p>(二) 監察人與內部稽核主管及會計師之溝通情形(例如就公司財務、業務狀況進行溝通之事項、方式及結果等)：</p> <p>監察人定期與會計師針對財務報告、新頒訂的會計原則等進行溝通與瞭解；稽核人員定期呈送稽核報告予監察人，監察人亦不定期審查公司財務業務執行情形，並得請管理當局提出說明。</p> <p>二、監察人列席董事會如有陳述意見，應敘明董事會日期、期別、議案內容、董事會決議結果以及公司對監察人陳述意見之處理：106 年度無此情形。</p>					

註 1：董事、監察人屬法人者，應揭露法人股東名稱及其代表人姓名。

註 2：年度終了日前，如有董事、監察人改選者，應將新、舊任董事監察人均予以填列，並於備註欄註明該董事監察人為舊任、新任或連任及改選日期。實際出（列）席率（%）則以其在職期間董事會開會次數及其實際出（列）席次數計算之。

(三) 公司治理運作情形及其與上市上櫃公司治理實務守則差異情形及原因

項目	運作情形		與上市上櫃公司治理實務守則差異情形及原因
	是	否 摘要說明	
一、公司是否依據「上市上櫃公司治理實務守則」訂定並揭露公司治理實務守則？	✓	本公司已訂定，並審酌守則的合宜性不定期進行修正，且將守則揭露於本公司官網（網址： http://www.sigmu.com.tw ）。	無重大差異
二、公司股權結構及股東權益			
(一) 公司是否訂定內部作業程序處理股東建議、疑義、糾紛及訴訟事宜，並依程序實施？	✓	(一) 本公司為確保股東權益，依股東所詢事項（指電詢或於股東會上提出或以其他書面方式提出），本公司均指定由發言人或代理發言人為聯繫窗口，處理股東建議及糾紛等事宜。	無重大差異
(二) 公司是否掌握實際控制公司之主要股東及主要股東之最終控制者名單？	✓	(二) 各主要股東於每月月初向公司告知上月股權增減情形，公司彙總所有主要股東股權情形，申報於公開資訊觀測站。	無重大差異
(三) 公司是否建立、執行與關係企業間之風險控管及防火牆機制？	✓	(三) 本公司與關係企業間之經營、業務及財務往來均有明確規範，並確實辦理風險評估及建立適當之防火牆，定期執行稽核程序以達風險控管機制。	無重大差異
(四) 公司是否訂定內部規範，禁止公司内部人利用市場上未公開資訊買賣有價證券？	✓	(四) 本公司為了防範內線交易以制訂內部重大資訊處理作業程序及訂定誠信經營作業程序及行為指南第21條規定。	無重大差異
三、董事會之組成及職責			
(一) 董事會是否就成員組成擬訂多元化方針及落實執行？	✓	(一) 本公司董事會設董事12人，就有行為能力之人選任，任期三年，連選得連任。乃考量董事會之整體配置。董事會成員普遍具備執行職務所必須之知識、經驗、技能及素養。	無重大差異
(二) 公司除依法設置薪資報酬委員會及審計委員會外，是否自願設置其他各類功能性委員會？	✓	(二) 審計委員會（民國106年設置）：三位委員皆為獨立董事；薪資報酬委員會（民國100年設置）：三位委員，其中一名獨立董事；企業社會責任委員會（民國103年設置）：由經營團隊組成並定期向董事會報告執行狀況及成果。	無重大差異
(三) 公司是否訂定董事會績效評估辦法及其評估方式，每年並定期進行績效評估？	✓	(三) 本公司於每年年度結束前辦理董事評量作業，受評人針對出席會議次數、對會議的參與積極度、年度進修時數等項目進行評量。	無重大差異

項目	運作情形		與上市上櫃公司治理實務守則差異情形及原因
	是	否 摘要說明	
(四) 公司是否定期評估簽證會計師獨立性？	✓	(四) 本公司會計部一年一次自行評估簽證會計師之獨立性，並將結果提報107年3月19日董事會審議並通過。經安永聯合會計師事務所余倩如會計師及許新民會計師，皆符合本公司獨立性評估標準，足堪擔任本公司簽證會計師，並出具安永聯合會計師事務所聲明函(註1)。	無重大差異
四、公司是否設置公司治理專(兼)職單位或人員負責公司治理相關事務(包括但不限於提供董事、監察人執行業務所需資料、依法辦理董事會及股東會之會議相關事宜、辦理公司登記及變更登記、製作董事會及股東會議事錄等)？	✓	本公司由經營企劃室擔任公司治理兼職單位，提供董事及審計委員執行業務所需資料、依法辦理董事會及股東會之會議相關事宜、辦理公司登記及變更登記、製作董事會及股東會議事錄、定期評估會計師之獨立性與適任性等。	無重大差異
五、公司是否建立與利害關係人溝通管道，及於公司網站設置利害關係人專區，並妥適回應利害關係人所關切之重要企業社會責任議題？	✓	本公司於網站上提供：包含發言人、代理發言人、服務、客戶服務等完整聯絡資訊，溝通管道順暢。	無重大差異
六、公司是否委任專業服務代辦機構辦理股東會事務？	✓	本公司委任元大證券股份有限公司服務代理部。	無重大差異
七、資訊公開 (一) 公司是否架設網站，揭露財務業務及公司治理資訊？	✓	(一) 本公司網站 http://www.secom.com.tw ，揭露財務、業務、公司治理及其他重大資訊。	無重大差異
(二) 公司是否採行其他資訊揭露之方式(如架設英文網站、指定專人負責公司資訊之蒐集及揭露、落實發言人制度、法人說明會過程放置公司網站等)？	✓	(二) 本公司網站 http://www.secom.com.tw ，以中文版本為主，並由相關單位負責資訊之蒐集及揭露。並設有發言人及代理發言人，落實發言人制度。	無重大差異
八、公司是否有其他有助於瞭解公司治理運作情形之重要資訊(包括但不限於員工權益、僱員關懷、投資者關係、供應商關係、利害關係人之權利、董事及監察人進修之情形、風險管理政策及風險衡量標準之執行情形、客戶政策之執行情形、公司為董事及監察人購買責任保險之情形等)？	✓	(一) 員工權益：本公司依法保障員工合法權益。 (二) 僱員關懷：本公司重視員工福利設置職工福利委員會，依法提撥職工福利金，以利員工享有各種福利措施。 (三) 投資者關係：本公司架設網站由專責單位負責，適時揭露公司財務業務狀況及相關資訊。本公司已建立發言人及代理發言人制度，透過公開資訊觀測	無重大差異

項目	運作情形		與上市上櫃公司治理實務守則差異情形及原因
	是	否 摘要說明	
		<p>站、報章雜誌等，發布公司財務業務資訊予投資大眾。</p> <p>(四) 供應商關係：本公司依與廠商簽訂採購合約，依合約內容辦理採購，定期依價格、付款條件、交期、配合度、品質等項進行評核。</p> <p>(五) 利害關係人之權利：本公司致力本業發展，並積極爭取異業合作機會，對於員工債權人及股東盡社會貢獻之價值，並盡力追求資訊與權利義務之和諧。</p> <p>(六) 董事及監察人進修情形：本公司適時提供董監事有關公司治理等進修資料。</p> <p>(七) 風險管理政策及風險衡量標準之執行情形：</p> <p>1、本公司訂有關係人往來管理辦法及轉投資相關管理辦法、背書保證等相關管理辦法等，除依循管理辦法之規定執行之外，均需透過公司召開專業評估會議，經提報專案取得董事會之授權。</p> <p>2、本公司為穩健經營之公司，全力專注於本業之投資經營。</p> <p>(八) 客戶政策之執行情形：</p> <p>本公司設有客服中心，定期作全省性顧客滿意度調查，建立完整客訴處理機制以保障消費者權益。</p> <p>(九) 公司為董事及監察人購買責任保險之情形：本公司為董監事購買責任保險，以保障董監事因執行職務而可能導致之潛在的法律責任。</p>	
<p>九、請就臺灣證券交易所股份有限公司公司治理中心最近年度發布之公司治理評鑑結果說明已改善情形，及就尚未改善者提出優先加強事項與措施。(未列入受評公司者無需填列)</p> <p>106年度本公司公司治理評鑑未取得分數之項目，107年度將著重提升資訊透明度、落實企業社會責任，預計完成改善項目。並持續努力強化提升資訊透明度、落實企業社會責任；辦理公司治理評鑑，以強化公司治理資訊。</p>			



安永聯合會計師事務所

11012 台北市基隆路一段333號9樓
9F, No. 333, Sec. 1, Keelung Road
Taipei City, Taiwan, R.O.C.

Tel: 886 2 2757 8888
Fax: 886 2 2757 6050
www.ey.com/taiwan

會計師獨立性聲明書

(106)安永字第 110058 號文

中興保全股份有限公司董事會及審計委員會 公鑒：

本聲明書係依照我國審計準則公報之規定，針對民國一〇六年度合併財務報表之查核，就會計師獨立性所作之年度溝通。

依照我國審計準則公報之規定，會計師應向治理單位提供會計師所隸屬事務所受獨立性規範之人員、事務所及聯盟事務所已遵循會計師職業道德規範中有關獨立性之聲明，並溝通所有可能被認為會影響本會計師獨立性之關係及其他事項（包括相關防護措施）。

依本會計師之專業判斷，並未察覺本事務所或聯盟事務所與 貴公司間，存在可能被認為會影響獨立性之關係及其他事項。

本聲明書僅供 貴公司董事會、審計委員會、管理階層以及 貴公司內部其他人員參考，不得用於任何其他目的。

敬頌商祺

安永聯合會計師事務所

余倩如

會計師：

許新民



中華民國 106 年 11 月 13 日

(四) 公司薪酬委員會之組成、職責及運作情形

1. 薪資報酬委員會成員資料

身份別 (註1)	姓名	條件	是否具有五年以上工作經驗	符合獨立性情形 (註2)								兼任其他 公開發行 公司薪資 報酬委員 會成員家 數	備註 (註3)	
			及下列專業資格	具有商務、財務、會計或公務業務之專業證書及工作經驗	1	2	3	4	5	6	7			8
			商務、法官、檢察官、律師、會計師或他與公司業務相關之私立大專院校講師以上											
獨立董事	張瑞猛	✓	✓	✓	✓	✓	✓	✓	✓	✓	✓	0		
其他	陳泰然	✓	✓	✓	✓	✓	✓	✓	✓	✓	✓	1	非董事	
其他	李賢源	✓	✓	✓	✓	✓	✓	✓	✓	✓	✓	2	非董事	

註1：身分別請填列係為董事、獨立董事或其他。

註2：各成員於選任前二年及任職期間符合下述各條件者，請於各條件代號下方空格中打“✓”。

- (1) 非為公司或其關係企業之受僱人。
- (2) 非公司或其關係企業之董事、監察人。但如為公司或其母公司、子公司依本法或當地國法令設置之獨立董事者，不在此限。
- (3) 非本人及其配偶、未成年子女或以他人名義持有公司已發行股份總額百分之一以上或持股前十名之自然人股東。
- (4) 非前三款所列人員之配偶、二親等以內親屬或三親等以內直系血親。
- (5) 非直接持有公司已發行股份總額百分之五以上法人股東之董事、監察人或受僱人，或持股前五名法人股東之董事、監察人或受僱人。
- (6) 非與公司有財務或業務往來之特定公司或機構之董事（理事）、監察人（監事）、經理人或持股百分之五以上股東。
- (7) 非為公司或其關係企業提供商務、法務、財務、會計等服務或諮詢之專業人士、獨資、合夥、公司或機構之企業主、合夥人、董事（理事）、監察人（監事）、經理人及其配偶。
- (8) 未有公司法第30條各款情事之一。

註3：若成員身分別係為董事，請說明是否符合「股票上市或於證券商營業處所買賣公司薪資委員會設置及行使職權辦法」第6條第5項之規定。

2.薪酬委員會之職責：

為協助董事會執行與定期評估檢討公司董事、經理人之薪資報酬之政策、制度、標準與結構。且薪資報酬委員會應以善良管理人之注意，忠實履行下列職權，並應將所提建議提交董事會討論。

(一) 訂定並定期檢討董事及經理人績效評估與薪資報酬之政策、制度、標準與結構。

(二) 定期評估並訂定董事及經理人之薪資報酬。

3.本公司配合政府法令規定已完成之事項：

薪酬委員會依其組織規程請參考本公司網站。

4.薪資報酬委員會運作情形資訊

(1) 本公司之薪資報酬委員會委員計3人。

(2) 本屆委員任期：106年06月22日至109年06月21日，106年度及截至年報刊印日止，薪資報酬委員會開會三次(A)，委員資格及出席情形如下：

職稱	姓名	實際出席次數(B)	委託出席次數	實際出席率(%) (B/A)	備註
主席	張瑞猛	3	0	100%	
委員	陳泰然	3	0	100%	
委員	李賢源	3	0	100%	

其他應記載事項：

一、董事會如不採納或修正薪資報酬委員會之建議，應敘明董事會日期、期別、議案內容、董事會決議結果以及公司對薪資報酬委員會意見之處理(如董事會通過之薪資報酬優於薪資報酬委員會之建議，應敘明其差異情形及原因)：無此情形。

二、薪資報酬委員會之議決事項，如成員有反對或保留意見且有紀錄或書面聲明者，應敘明薪資報酬委員會日期、期別、議案內容、所有成員意見及對成員意見之處理：無此情形。

(五) 履行社會責任情形

評估項目	運作情形(註1)			與上市上櫃公司企業社會責任實務守則差異情形及原因
	是	否	摘要說明(註2)	
一、落實公司治理				
(一) 公司是否訂定企業社會責任政策或制度，以及檢討實施成效？	✓		(一) 本公司已訂定企業社會責任實務守則並出具社會責任報告。	無重大差異
(二) 公司是否定期舉辦社會責任教育訓練？	✓		(二) 本公司CSR教育訓練活動，於2014年獲得勞動部勞動立法展署TQOS銀牌之肯定與證書，並增設「關懷學程」以落實企業社會責任推動，為達成知識技能的移轉與傳承，培育優秀內部講師約200位。 詳參閱本公司網址： http://www.secom.com.tw/csr/ ，P69-P70頁。	無重大差異
(三) 公司是否設置推動企業社會責任專(兼)職單位，並由董事會授權高階管理階層處理，及向董事會報告處理情形？	✓		(三) 本公司企業社會責任專(兼)職單位為「人事部」單位主管並列席董事會，負責辦理本規章修訂、執行等相關作業，並定期向董事會報告執行情形。	無重大差異
(四) 公司是否訂定合理薪資報酬政策，並將員工績效考核制度與企業社會責任政策結合，及設立明確有效之獎勵與懲戒制度？	✓		(四) 本公司為鼓勵及督促員工敬業勤勉，已訂定明確之獎懲規範。員工如有違規行為者，除要求立即改善，並視其情節輕重提報懲處，獎勵及懲處結果並與績效考核制度及獎勵制度連結，務期員工從事各類營運活動時，均能遵循相關法規及內控機制，以落實企業社會責任之精神。	無重大差異
二、發展永續環境				
(一) 公司是否致力於提升各項資源之利用效率，並使用對環境負荷衝擊低之再生物料？	✓		(一) 本公司各式保全主機與週邊設備，係以租賃方式提供客戶服務，各保全主機與週邊設備，均可進行回收再利用，以降低對環境負荷之衝擊。	無重大差異
(二) 公司是否依其產業特性建立合適之環境管理制度？	✓		(二) 本公司屬保全服務業，原不涉及生產製造環境管理。唯考量生產製造、材料、程序、品質與企業社會責任，特別交由100%持有之子公司立捷國際(具ISO14000標章認證)負責保全設備生產，並落實無鉛環保材料及製程管理。	無重大差異
(三) 公司是否注意氣候變遷對營運活動之影響，並執行溫室氣體盤查、制定公司節能減碳及溫室氣體減量策略？	✓		(三) 本公司全力推動智慧綠建築與節能環保，除了於內湖科技大樓及各營運處所，陸續建立節能管理系統外，新一代NXT次世代商管主機並已取得 EU WEEE、EU ErP、	無重大差異

評估項目	運作情形(註1)			與上市上櫃公司企業社會責任實務守則差異情形及原因
	是	否	摘要說明(註2)	
			TUVdocCOM、EU RoHS等各項環保標準。除上述公司落實節能減碳管理外，本公司MyCASA智慧宅管、NXT次世代商管、大樓自動化管理等系統，均已具備電力量測及需量控制等功能，可更進一步協助客戶共同推動節能減碳及溫室氣體減排。	
三、維護社會公益 (一) 公司是否依照相關法規及國際人權公約，制定相關之管理政策與程序？	✓		(一) 本公司遵守國內相關勞動社會法令，於工作規則或管理規章中訂有人員的工作或服務的守則，職場上提供兩性平等的工作環境，人員晉升或薪資給付水準，以人員績效貢獻為考量，薪資水準則依職位/務而定，不因性別差異而有不同，也提供男女同仁共同適用的育嬰留職停薪等，並無任何違反國際人員公約。	無重大差異
(二) 公司是否建置員工申訴機制及管道，並妥適處理？	✓		(二) 公司設有專門部門，與相關部門協同訂定公開、公平與公正的獎懲辦法；員工若有申訴，可反應人事部門，或eMail到 SHR電子信箱申訴，人事部門會著手調查，或必要時啟動跨部門主管調查會議。此外，公司執行長室的「員工建言暨申訴信箱」等，亦提供員工多方管道使用。	無重大差異
(三) 公司是否提供員工安全與健康之工作環境，並對員工定期實施安全與健康教育？	✓		(三) 本公司多年來獲台北市府頒發「健康職場自主認證健康促進標章」，也曾先後獲得「健康績優獎」、「健康卓越獎」、「樂群健康獎」等。公司並依「勞工健康保護規則」定期辦理員工健康檢查。	無重大差異
(四) 公司是否建立員工定期溝通之機制，並以合理方式通知對員工可能造成重大影響之營運變動？	✓		(四) 公司運用Notes系統建立通報、佈告欄、知識庫、電郵等為內部訊息、活動等之溝通平台；另於分公司有榮國會、晨會、例行營業及保全會議等機制可為溝通。若有重大營運變動，則會利用內部通報公告周知，必要時並舉辦溝通說明會。	無重大差異
(五) 公司是否為員工建立有效之職涯能力發展培訓計畫？	✓		(五) 公司在職位分類體系上，依循公司需要，建立員工職涯路徑，並落實於訓練制度上，以七大學程提供	無重大差異

評估項目	運作情形(註1)		與上市上櫃公司企業社會責任實務守則差異情形及原因
	是	否 摘要說明(註2)	
(六) 公司是否就研發、採購、生產、作業及服務流程等制定相關保護消費者權益政策及申訴程序？	✓	<p>相關人員之技能、管理、自我認知等培訓。建立相關訓練知識庫，提供人員線上參考運用。</p> <p>(六) 1. 目前針對委託開發之對象或是委託生產產品之廠商，均會於採購契約中加入要求投保產品責任險等條文、及保固、保修及無侵犯他人智財權等條款。</p> <p>因此，對外可保障消費者，對內可保障公司，若因產品導致之相關損害，可提供相關保障。</p> <p>2. 若線上使用中客戶，若有產品不良或是使用上的問題，亦均可透過客服專線反應，由公司提供保固、保修等售後服務。</p>	無重大差異
(七) 對產品與服務之行銷及標示，公司是否遵循相關法規及國際準則？	✓	<p>(七) 產品依據類別屬性，均會經過台灣相關法規規定進行例如：安規、BSMI、NCC等相關認證程序。</p> <p>若為國外進口產品，亦須先由進口商提供 CE、FCC等認證文件，依據台灣相關法規規範，補進行於台灣進行銷售所需之相關認證程序。</p>	無重大差異
(八) 公司與供應商來往前，是否評估供應商過去有無影響環境與社會之紀錄？	✓	<p>(八) 針對採購合約中，已經加入"企業社會責任"相關條款，進行對採購對象之相關約束宣告。</p> <p>其條文如下：</p> <p>第八條 企業社會責任</p> <p>乙方為承諾甲方基於永續經營之理念，承諾信守企業應有之社責任 (Corporate Social Responsibility)，並願與企業經營所影響之利害關係人，包括員工、客戶、供應商、合作夥伴、股東，乃至於自然環境，共同創造永續的和諧與互利發展。其承諾事項如下：</p> <p>一、不使用強迫、脅迫、抵債、契約束縛或非自願的勞工。</p> <p>二、禁止雇用未滿十五歲</p>	無重大差異

評估項目	運作情形(註1)		與上市上櫃公司企業社會責任實務守則差異情形及原因
	是	否	
			<p>之童工從事勞動工作；針對十八歲以下的未成年受僱者，不得令其從事繁重及危險性工作，並不得從事夜間工作。</p> <p>三、支付給員工的工資及福利應符合所有現行法律規定：包括有關最低基本工資、加班費之計算及法定福利的法律。另需提供薪資單或相關文件，做為員工瞭解薪資內容的依據。</p> <p>四、公平的對待與尊重每位員工，不以殘暴、侮辱、虐待等不人道方式對待員工，併確保不得因種族、膚色、年齡、性別、殘疾、懷孕、信仰、政治派別或婚姻狀況等因素，在雇用、晉升、獎勵及受培訓等各類機會上歧視員工。</p> <p>五、不得強迫員工接受帶有歧視性的醫學檢查。</p> <p>六、提供健康安全之工作環境，保護婦女及夜間工作安全，訂定性騷擾防治辦法，並設置申訴專線及信箱，公告全體員工周知。同時並應遵守勞工安全衛生法中對女性員工不得從事危險性或有害性工作之限制，亦應遵守勞動基準法對女性工時、夜間工作及母性保護之相關規定。</p>
(九) 公司與其主要供應商之契約是否包含供應商如涉及違反其企業社會責任政策，且對環境與社會有顯著影響時，得隨時終止或解除契約之條款？	✓		<p>(九) 依據CSR精神，中保有責任輔導供應商，符合企業社會責任等規範要求，善盡企業社會責任，若供應商無法符合相關要求，自然應摒除於公司之合作對象之列。</p>
四、加強資訊揭露 (一) 公司是否於其網站及公開資訊觀	✓		<p>本公司秉持充分、公正、透明及即時公開，強化公司財務業務資</p>

評估項目	運作情形(註1)		與上市上櫃公司企業社會責任實務守則差異情形及原因
	是	否	
測站等處揭露具攸關性及可靠性之企業社會責任相關資訊？			<p>訊揭露，以期幫助利害關係人瞭解本公司實際的營運資訊與保障股東權益，本公司遵循相關法令規定，於公開資訊之網路申報作業系統揭露相關資訊。透過每年召開股東會、每季舉辦法人說明會及每月公告營收情形，讓投資人瞭解本公司營運狀況，同時亦依規定於公開資訊觀測站揭露重大訊息，另於本公司網站揭露訊息及年報，加強資訊揭露透明度，使投資人瞭解公司營運方針。</p>
五、公司如依據「上市上櫃公司企業社會責任實務守則」訂有本身之企業社會責任守則者，請敘明其運作與所訂守則之差異情形：本公司依訂定企業社會責任相關規定與原則執行中，無差異情形。			
六、其他有助於瞭解企業社會責任運作情形之重要資訊： <ol style="list-style-type: none"> 1. 本公司積極參與社會公益，皆定時捐助相關款項予機構。 2. 本公司成立中保文教基金會關懷弱勢學童，並贊助開設學童「潛能開發班」，目前涵蓋國小到國中、高中，已超過2,000位孩子納入關懷對象，就像培植一顆種子。 3. 本公司參與國內專業公(協)會組織，依科技應用服務屬性，積極參與推動「安全設備與服務產業協會」與「遠距照護服務產業協會」，並擔任理事職務。 4. 2016年3月由中保關懷社會福利基金會負責籌劃在社區生活館設立「老人活動據點」，提供休閒文康及心靈關懷之服務，增進長輩社會參與之機會。並培訓社區志工，進一步建立與整合社區關懷模式，以厚實社會照顧服務的能力，並以減輕家庭照護負擔、充實民眾生命意義、達成社區互助關懷為最終目標。 			
七、公司企業社會責任報告書如有通過相關驗證機構之查證標準，應加以敘明：106年完成編製2016企業社會責任報告書，並於106年12月2日通過安永聯合會計師事務所查證。			

註 1：運作情形不論勾選「是」或「否」，均應於摘要說明欄位敘明。

註 2：公司已編製企業社會責任報告書者，摘要說明得以註明查閱企業社會責任報告書方式及索引頁次替代之。

(六) 落實誠信經營情形

評估項目	運作情形			與上市上櫃公司誠信經營守則差異情形及原因
	是	否	摘要說明	
一、訂定誠信經營政策及方案				
(一) 公司是否於規章及對外文件中明示誠信經營之政策、作法，以及董事會與管理階層積極落實經營政策之承諾？	✓		(一) 本公司規章訂有相關誠信經營之規定，董事會與管理階層將積極落實，並於內部管理及外部商業活動中確認執行。	無重大差異
(二) 公司是否訂定防範不誠信行為方案，並於各方案內明定作業程序、行為指南、違規之懲戒及申訴制度，且落實執行？	✓		(二) 本公司規章訂有相關防範不誠信行為方案，包括作業程序、行為指南及教育訓練之宣導等，為確保全體同仁確實了解，並可透過公司員工NOTES網站遵從之。	無重大差異
(三) 公司是否對「上市上櫃公司誠信經營守則」第七條第二項各款或其他營業範圍內具較高不誠信行為風險之營業活動，採行防範措施？	✓		(三) 本公司規章訂有相關防範不誠信行為方案，將對營業範圍內具較高不誠信行為風險之營業活動，會強化防範措施。	無重大差異
二、落實誠信經營				
(一) 公司是否評估往來對象之誠信紀錄，並於其與往來交易對象簽訂之契約中明訂誠信行為條款？	✓		(一) 本公司及子公司以公平、公正的態度面對客戶、供應商、經銷商、競爭者和員工，不允許由不誠實行為所帶來的競爭優勢。公司已明定「誠信經營作業程序及行為指南」。	無重大差異
(二) 公司是否設置隸屬董事會之推動企業誠信經營專(兼)職單位，並定期向董事會報告其執行情形？	✓		(二) 本公司企業誠信經營專(兼)職單位為「經營企劃室」單位主管並列席董事會，負責辦理本規章修訂、執行等相關作業。制度遵循：內部稽核單位依風險評估結果訂定年度稽核計畫，呈報董事會通過，並定期向董事會提報稽核作業執行情形。	無重大差異
(三) 公司是否制定防止利益衝突政策、提供適當陳述管道，並落實執行？	✓		(三) 本公司於董事會議事規則第十三條規定，董事對於會議事項，與其自身或其代表之法人有利害關係者，應於當次董事會說明其利害關係之重要內容，如有害於公司利益之虞者，得陳述意見及答詢，不得加入討論及表決，且討論及表決時應予迴避，並不得代理其他董事行使表決權。	無重大差異
(四) 公司是否為落實誠信經營已建立有效的會計制度、內部控制制度，並由內部稽核單位定期查核，或委託會計師執行查核？	✓		(四) 內部稽核定期向董事會提報稽核作業執行情形。	無重大差異
(五) 公司是否定期舉辦誠信經營之內、外部之教育訓練？	✓		(五) 本公司於新人訓練中提醒同仁誠信經營規章，並提供相關資訊查詢管道，讓同仁隨時掌握與誠信相關之資訊。	無重大差異

評估項目	運作情形			與上市上櫃公司誠信經營守則差異情形及原因
	是	否	摘要說明	
三、公司檢舉制度之運作情形				
(一) 公司是否訂定具體檢舉及獎勵制度，並建立便利檢舉管道，及針對被檢舉對象指派適當之受理專責人員？	✓		(一) 本公司內部架構暢通的溝通管道，性騷擾申訴信箱、員工意見信箱等，外部則於公司網站之利害關係人專區揭露舉報信箱，並由專人處理舉報事項。除法律另有規定外，對舉報者個人及所提供資料及隱私採取適當之保護及保密措施，如舉報屬實，本公司將針對不法行為進行嚴懲處置。	無重大差異
(二) 公司是否訂定受理檢舉事項之調查標準作業程序及相關保密機制？	✓		(二) 本公司已訂定受理檢舉事項之申訴辦法及相關保密機制。	無重大差異
(三) 公司是否採取保護檢舉人不因檢舉而遭受不當處置之措施？	✓		(三) 本公司除法律另有規定外，對舉報者個人及所提供資料及隱私採取適當之保護及保密措施。	無重大差異
四、加強資訊揭露				
(一) 公司是否於其網站及公開資訊觀測站，揭露其所訂誠信經營守則內容及推動成效？	✓		誠信經營相關資訊揭露於本公司網站 (http://www.secom.com.tw)	無重大差異
五、公司如依據「上市上櫃公司誠信經營守則」訂有本身之誠信經營守則者，請敘明其運作與所訂守則之差異情形：本公司已訂定誠信經營守則，公司相關運作皆依該規章辦理執行。				
六、其他有助於瞭解公司誠信經營運作情形之重要資訊：(如公司檢討修正其訂定之誠信經營守則等情形) 無。				

(七) 公司如有訂定公司治理守則及相關規章者，應揭露其查詢方式：本公司已訂定公司治理守則及相關規章並以本公司內部員工 NOTES 系統及公司外部網站揭露。

(八) 其他足以增進對公司治理運作情形之瞭解的重要資訊：本公司公司治理之運作情形，皆以電子檔型式公開於公開資訊觀測站，公告項目如下：

1. 完整之財務報告。
2. 公開最近年度完整之董事會議紀錄及重要議案決議並附執行情形。
3. 公開各項重要內規，如取得或處分資產處理程式、背書保證作業辦法、董事、監察人及經理人道德行為準則、董事及監察人選舉辦法等。
4. 公司章程。
5. 公開公司組織圖及各部門職掌。
6. 營收及股利訊息公告、公司對外新聞稿、重大訊息等。

(九)內部控制制度執行狀況

1.內部控制聲明書

中興保全股份有限公司 內部控制制度聲明書

日期：107年3月19日

本公司民國106年度之內部控制制度，依據自行評估的結果，謹聲明如下：

- 一、本公司確知建立、實施和維護內部控制制度係本公司董事會及經理人之責任，本公司業已建立此一制度。其目的係在對營運之效果及效率(含獲利、績效及保障資產安全等)、報導具可靠性、及時性、透明性及符合相關規範暨相關法令規章之遵循等目標的達成，提供合理的確保。
- 二、內部控制制度有其先天限制，不論設計如何完善，有效之內部控制制度亦僅能對上述三項目標之達成提供合理的確保；而且，由於環境、情況之改變，內部控制制度之有效性可能隨之改變。惟本公司之內部控制制度設有自我監督之機制，缺失一經辨認，本公司即採取更正之行動。
- 三、本公司係依據「公開發行公司建立內部控制制度處理準則」(以下簡稱「處理準則」)規定之內部控制制度有效性之判斷項目，判斷內部控制制度之設計及執行是否有效。該「處理準則」所採用之內部控制制度判斷項目，係為依管理控制之過程，將內部控制制度劃分為五個組成要素：1.控制環境，2.風險評估，3.控制作業，4.資訊與溝通，及5.監督作業。每個組成要素又包括若干項目。前述項目請參見「處理準則」之規定。
- 四、本公司業已採用上述內部控制制度判斷項目，評估內部控制制度之設計及執行的有效性。
- 五、本公司基於前項評估結果，認為本公司於民國106年12月31日的內部控制制度(含對子公司之監督與管理)，包括瞭解營運之效果及效率目標達成之程度、報導係屬可靠、及時、透明及符合相關規範暨相關法令規章之遵循有關的內部控制制度等之設計及執行係屬有效，其能合理確保上述目標之達成。
- 六、本聲明書將成為本公司年報及公開說明書之主要內容，並對外公開。上述公開之內容如有虛偽、隱匿等不法情事，將涉及證券交易法第二十條、第三十二條、第一百七十一條及第一百七十四條等之法律責任。
- 七、本聲明書業經本公司民國107年3月19日董事會通過，出席董事14人中，有0人持反對意見，餘均同意本聲明書之內容，併此聲明。

中興保全股份有限公司

董事長：林孝信

簽章

總執行長：小野寺博史 簽章



2. 委託會計師專案審查內部控制制度者，應揭露會計師審查報告：無。

(十) 最近年度及截至年報刊印日止公司及其內部人員依法被處罰、公司對內部人員違反內部控制制度規定之處罰、主要缺失與改善情形：無。

(十一) 最近年度及截至年報刊印日止，股東會及董事會之重要決議：

1、106 年股東常會重要決議事項：

本公司於 106 年度及截至年報刊印日止，共召開一次股東常會。本公司 106 年股東常會於 106 年 6 月 22 日在台中舉行，會議決議通過事項摘要如下：

- (1) 本公司擬以資本公積配發現金案。
- (2) 修訂本公司「公司章程」部分條文案。
- (3) 修訂本公司「股東會議事規則」部分條文案。
- (4) 修訂本公司「取得或處分資產處理程序」案。
- (5) 修訂本公司「資金貸與及背書保證作業程序」部分條文案。
- (6) 修訂本公司「董事及監察人選舉辦法」與辦法名稱案。
- (7) 承認 105 年度決算表冊案。
- (8) 承認 105 年度盈餘分配案。
- (9) 承認本公司 105 年度盈餘分配議案：

本公司 105 年度可分配盈餘為新台幣 13 億 5359 萬元。擬發放現金股利每股 3 元。

(10) 第 15 屆董事選舉案

2、106 年股東常會重要決議事項執行情形：

- (1) 承認 105 年度營業報告書、財務報表案：相關表冊已依公司法等相關法令規定向主管機關辦理備查及公告申報。
- (2) 承認 105 年度盈餘分派議案：已於 106 年 8 月 17 日分派現金股利每股 3 元。

3、106 年董事會重要決議事項執行情形：

本公司於 106 年度及截至年報刊印日止，共計召開五次董事會，會中重要決議事項摘錄如下：

第十四屆第十三次董事會：(106 年 3 月 24 日)

- (1) 決議通過本公司 105 年度決算表冊案。
- (2) 決議通過本公司第二屆第 5 次、第 6 次薪資報酬委員會會議決議案。
- (3) 決議通過 105 年度員工酬勞及董監事酬勞配發案。
- (4) 決議通過本公司 105 年度盈餘分配案。
- (5) 決議通過資本公積配發現金案。
- (6) 決議通過本公司 105 年度「內部控制制度聲明書」案。
- (7) 決議通過 106 年營運計畫案。
- (8) 決議通過經理人報酬案。
- (9) 決議通過安永聯合會計事務所調整簽證會計師案。
- (10) 決議通過本公司依據國際會計準則第 36 號公報認列資產減損案。
- (11) 決議通過修訂本公司「公司章程」部分條文案。
- (12) 決議通過修正本公司「股東會議事規則」部分條文案。
- (13) 決議通過修訂本公司「取得或處分資產處理程序」部分條文案。
- (14) 決議通過修訂本公司「資金貸與及背書保證作業程序」部分條文案。
- (15) 決議通過修正本公司「董事及監察人選舉辦法」部分條文與辦法名稱案。
- (16) 決議通過設置「審計委員會」並訂定本公司「審計委員會組織規程」案。

- (17) 決議通過擬訂定本公司「獨立董事之職責範疇規則」案。
- (18) 決議通過修訂本公司「公司治理實務守則」部分條文案。
- (19) 決議通過修訂本公司「董事會議事規則」部分條文案。
- (20) 決議通過修訂本公司「誠信經營守則」及「誠信經營作業程序及行為指南」部分條文案。
- (21) 決議通過修訂本公司「內部重大資訊處理作業程序」部分條文案。
- (22) 決議通過修訂本公司「申請暫停及恢復交易作業程序」部分條文案。
- (23) 決議通過股東常會受理股東提名董事(含獨立董事)候選人之相關事宜案。
- (24) 決議通過全面改選本公司董事案。
- (25) 決議通過訂本公司 106 年股東常會相關事宜案。

第十四屆第十四次董事會：(106 年 5 月 12 日)

- (1) 決議通過審查董事及獨立董事提名名單案。
- (2) 決議通過修訂本公司「薪資報酬委員會組織規程」部分條文案。
- (3) 決議通過本公司 106 年度財務預測案。
- (4) 決議通過擬向金融機構申請授信額度案。

第十五屆第一次董事會：(106 年 6 月 22 日)

- (1) 決議通過推選本公司第十五屆常務董事，提請選舉案。
- (2) 決議通過本公司委任第三屆「薪資報酬委員會」委員。

第十五屆第二次董事會：(106 年 8 月 11 日)

- (1) 決議通過本公司代理發言人調整案。
- (2) 決議通過擬向金融機構申請授信額度案。

第十五屆第三次董事會：(106 年 11 月 13 日)

- (1) 決議通過修正本公司「董事會議事規範」部分條文案。
- (2) 決議通過修正本公司「審計委員會組織規程」部分條文案。
- (3) 決議通過民國 107 年年度稽核計劃案。
- (4) 決議通過本公司擬對子公司所申請之銀行授信額度連帶背書保證案。

第十五屆第四次董事會：(107 年 3 月 19 日)

- (1) 決議通過本公司 106 年度決算表冊案。
- (2) 決議通過本公司第三屆第 1 次、第 2 次薪資報酬委員會會議決議案。
- (3) 決議通過本公司 106 年度員工酬勞及董事酬勞配發案。
- (4) 決議通過擬具本公司 106 年度盈餘分配案。
- (5) 決議通過本公司 106 年度「內部控制制度聲明書」案。
- (6) 決議通過 107 年營運計畫案。
- (7) 決議通過經理人報酬案。
- (8) 決議通過修訂本公司「薪資報酬委員會組織規程」部分條文案。
- (9) 決議通過向金融機構申請授信額度案。
- (10) 決議通過取消對子公司所申請之銀行授信額度連帶背書保證案。
- (11) 決議通過本公司定期評估簽證會計師獨立性之情形。
- (12) 決議通過擬訂定本公司 107 年股東常會相關事宜案。
- (十二) 最近年度及截至年報刊印日止董事或監察人對董事會通過重要決議有不同意見且有記錄或書面聲明者：無。
- (十三) 最近年度及截至年報刊印日止，公司董事長、總經理、會計主管、財務主管、內部稽核主管及研發主管等辭職解任情形之彙總：無。

四、會計師公費資訊：

1.會計師公費資訊：

會計師事務所名稱	會計師姓名		查核期間	備 註
安永聯合會計師事務所	余倩如	許新民	106.1.1~106.12.31	

2.會計師公費資訊級距表

單位：新臺幣千元

金額級距 \ 公費項目		審計公費	非審計公費	合計
1	低於2,000千元	-	459	459
2	2,000千元（含）～ 4,000千元(不含)	3,080	-	3,080
3	4,000千元（含）～ 6,000千元(不含)	-	-	-
4	6,000千元（含）～ 8,000千元(不含)	-	-	-
5	8,000千元（含）～ 10,000千元(不含)	-	-	-
6	10,000千元（含）以上	-	-	-

3.簽證會計師所屬事務所及其關係企業之非審計公費佔審計公費之比例達四分之一以上：無。

單位：新臺幣千元

會計師事務所名稱	會計師姓名	審計公費	非審計公費					會計師查核期間	備註
			制度設計	工商登記	人力資源	其他	小 計		
安永聯合會計師事務所	余倩如	3,080	-	-	-	459	459	106.01.01	非審計公費－其他係企業社會責任報告公費等
	許新民							106.12.31	

4.更換會計師事務所且更換年度所支付之審計公費較更換前一年度之審計公費減少者：無。

5.審計公費較前一年度減少達百分之十五以上者：無。

五、更換會計師資訊：無。

六、公司之董事長、總經理、負責財務或會計事務之經理人，最近一年內曾任職於簽證會計師所屬事務所或其關係企業：無。

七、最近年度及截至年報刊印日止，董事、經理人及持股比例超過百分之十之股東股權移轉及股權質押變動情形：

職 稱	姓 名	106年度		當年度截至3月31日止	
		持有股數 增(減)數	質押股數 增(減)數	持有股數 增(減)數	質押股數 增(減)數
董 事 長	承信投資有限公司	363,000	1,250,000	83,000	-
	代表人：林孝信	-	-	-	-
副董事長	欣蘭投資(股)公司	120,000	(190,000)	-	130,000
	代表人：林建涵	-	-	-	-
常務董事(註1)	セコム株式會社	-	-	-	-
	代表人：佐藤貞宏	-	-	-	-
董事(註1)	セコム株式會社	-	-	-	-
	代表人：村上建之	-	-	-	-
董 事	田 弘 茂	-	-	-	-
董 事	魏 啟 林	150,000	-	-	-
董 事	杜 恒 誼	-	-	-	-
董事(註1)	セコム株式會社	-	-	-	-
	代表人：小野寺博史	-	-	-	-
董 事	源信投資有限公司	50,000	50,000	16,000	-
	代表人：林明昇	-	(190,000)	-	-
董 事	金藝投資(股)公司	-	-	-	-
	代表人：林純美	-	-	-	-
董 事	尚臻投資(股)公司	-	-	-	-
	代表人：游銘賢	-	-	-	-
常務董事 獨立董事	陳 田 文	-	-	-	-
獨立董事	張 進 福	-	-	-	-
獨立董事	張 瑞 猛	-	-	-	-
總執行長	小野寺博史	-	-	-	-
執行長	林 建 涵	-	-	-	-
執行長	李 榮 貴	-	-	-	-
執行長	周 興 國	-	-	-	-
執行長	陳 素 玲	-	-	-	-
總 經 理	徐 蘭 英	-	-	-	-
總 經 理	林 明 昇	-	(190,000)	-	-
總 經 理	江 文 亮	-	-	-	-
總 經 理	劉 福 興	-	-	-	-
總 經 理	張 俊 元	-	-	-	-
總 經 理	朱 漢 光	4,000	-	-	-
總 經 理	雷 景 明	-	-	-	-
副總經理	陳 嘉 盈	-	-	-	-
副總經理	蘇 盈 彰	-	-	-	-
副總經理	黃 明 裕	-	-	-	-
副總經理	游 訓 銘	-	-	-	-
副總經理	張 成 發	-	-	-	-
副總經理	徐 德 民	-	-	-	-
副總經理	翁 金 來	-	-	-	-
副總經理	高 島 秀 則	-	-	-	-
財務主管	陳 郁 文	-	-	-	-

註1：本公司持股超過百分之十之股東僅有セコム株式會社，該公司股權移轉及股權質押變動情形如上表所示。

註2：上表所列之股權移轉或股權質押之相對人均非為關係人。

八、持股比例占前十名之股東，其相互間之關係資料

姓名	本人持有股份		配偶、未成年子女持有股份		利用他人名義合計持有股份		前十大股東相互間具有財務會計準則公報第六號關係人之間之關係者或為配偶、二親等以內之親屬關係者，其名稱及關係			備註
	股數	持股比例	股數	持股比例	股數	持股比例	名稱	關係		
セコム株式會社 代表人：中山泰男 新光人壽保險股份有限公司 代表人：吳東進 承信投資有限公司 代表人：莊素珠	123,110,870	27.29%	-	-	-	-	-	-	-	
	-	-	-	-	-	-	-	-	-	
	39,140,205	8.67%	-	-	-	-	-	-	-	
	-	-	-	-	-	-	-	-	-	
中華郵政股份有限公司 代表人：王國材 欣蘭企業股份有限公司 代表人：李美慧 富邦人壽保險股份有限公司 代表人：蔡明興 財團法人杜萬全慈善公益基金會 代表人：杜恒誼	19,110,337	4.24%	-	-	-	-	-	-	-	
	4,504,997	1.00%	4,045,918	0.90%	-	-	源信投資有限公司	為源信公司代表人之二親等親屬	-	
	16,517,740	3.66%	-	-	-	-	-	-	-	
	-	-	-	-	-	-	-	-	-	
美商摩根大通銀行台北分行受託保管第一雄鷹基金公司子基金FIE海外基金投資專戶 源信投資有限公司 代表人：林明昇 花旗託管海外投資基金投資專戶	14,095,063	3.12%	-	-	-	-	-	-	-	
	-	-	-	-	-	-	-	-	-	
	13,160,595	2.92%	-	-	-	-	-	-	-	
	-	-	-	-	-	-	-	-	-	
美商摩根大通銀行台北分行受託保管第一雄鷹基金公司子基金FIE海外基金投資專戶 源信投資有限公司 代表人：林明昇 花旗託管海外投資基金投資專戶	8,568,216	1.90%	-	-	-	-	-	-	-	
	50,750	0.01%	-	-	-	-	-	-	-	
	8,545,694	1.89%	-	-	-	-	-	-	-	
	-	-	-	-	-	-	-	-	-	
源信投資有限公司 代表人：林明昇 花旗託管海外投資基金投資專戶	7,858,190	1.74%	-	-	-	-	-	-	-	
	1,191,941	0.26%	74,005	0.02%	-	-	承信投資有限公司	為承信公司代表人之二親等親屬	-	
	-	-	-	-	-	-	-	-	-	
	6,022,460	1.33%	-	-	-	-	-	-	-	

九、公司、公司之董事、經理人及公司直接或間接控制之事業對同一轉投資事業之持股數，並合併計算綜合持股比例：

單位：千股；%

轉投資事業	本公司投資		董事、經理人及直接或間接控制事業之投資		綜合投資	
	股數	持股比例	股數	持股比例	股數	持股比例
國興保全股份有限公司	29,322	83.77%	1,266	3.62%	30,587	87.39%
國雲公寓大廈管理維護股份有限公司	28,463	80.96%	6,694	19.04%	35,158	100.00%
博訊科技股份有限公司	12,740	73.75%	1,512	8.75%	14,252	82.50%
復興空廚股份有限公司	24,563	67.02%	11,479	31.32%	36,042	98.34%
中保保險經紀人股份有限公司	608	60.00%	101	10.00%	710	70.00%
台灣視訊系統股份有限公司	11,357	39.08%	14,779	50.85%	26,137	89.93%
科傑控股股份有限公司	2,000	39.22%	-	-	2,000	39.22%
永耕健康管理股份有限公司	2,000	35.71%	100	1.79%	2,100	37.50%
立偉電子股份有限公司	10,288	34.29%	18,172	60.57%	28,461	94.86%
安豐企業股份有限公司	900	30.00%	-	-	900	30.00%
樂到家國際娛樂股份有限公司	4,308	21.02%	16,192	78.98%	20,500	100.00%
華亞開發股份有限公司	25,513	49.83%	-	-	25,513	49.83%
復興航空運輸股份有限公司	76,246	10.05%	46,414	6.12%	122,660	16.17%
國產建材實業股份有限公司	89,876	6.49%	222,658	16.08%	312,534	22.57%

註1：表列係本公司106.12.31持有之長期股權。

註2：本公司直接持有100%股權之公司包括中保投資(股)公司、立保保全(股)公司、國雲保全(股)公司、中保資通(股)公司、中保物流(股)公司。

肆、募資情形

一、公司資本及股份 (一)股本來源

單位：股/新臺幣千元

年/月	發行 價格 (元)	核定股本		實收股本		備 註
		股數	金額	股數	金額	
85/6	10	169,000,000	1,690,000	169,000,000	1,690,000	盈餘 資本公積 260,000 130,000
86/6	10	219,700,000	2,197,000	219,700,000	2,197,000	盈餘 資本公積 507,000
87/8	10	285,610,000	2,856,100	285,610,000	2,856,100	盈餘 資本公積 439,400
87/9	65	300,610,000	3,006,100	300,610,000	3,006,100	盈餘 資本公積 219,700
88/6	10	336,683,200	3,366,832	336,683,200	3,366,832	盈餘 資本公積 150,000
89/7	10	393,919,344	3,939,193	393,919,344	3,939,193	盈餘 資本公積 360,732
90/3	10	393,919,344	3,939,193	378,919,344	3,789,193	盈餘 資本公積 572,361
90/7	10	416,811,280	4,168,113	416,811,280	4,168,113	庫藏股減資 150,000 盈餘 189,460 資本公積 189,460
90/12	10	416,811,280	4,168,113	401,811,280	4,018,113	盈餘 資本公積 150,000
91/9	10	421,901,844	4,219,018	421,901,844	4,219,018	盈餘 資本公積 200,905
92/3	10	421,901,844	4,219,018	414,901,844	4,149,018	庫藏股減資 70,000
92/8	10	431,497,918	4,314,979	431,497,918	4,314,979	盈餘 資本公積 165,961
94/9	10	440,127,877	4,401,279	440,127,877	4,401,279	盈餘 資本公積 86,300
95/8	10	444,529,156	4,445,291	444,529,156	4,445,291	盈餘 資本公積 44,012
103/10	10	500,000,000	5,000,000	451,197,093	4,511,971	盈餘 資本公積 66,679

股份種類與總額：

股份種類	核定股本		備 註
	核	計	
普通股	流通在外股份(註)	未發行股份	106年12月31日 107年3月31日止
普通股	451,197,093	-	
普通股	451,197,093	451,197,093	

註：屬上市股票。

(二)股東結構

107年3月31日

股東結構 數量	政府機構	金融機構	其他法人	個人	外國機構 及外人	合計
人 數	1	9	149	19,099	227	19,485
持有股數	1,057,770	72,631,460	104,783,949	64,735,406	207,988,508	451,197,093
持股比例	0.23%	16.10%	23.22%	14.35%	46.10%	100.00%

註：陸資持股比例為0%。

(三)普通股股權分散情形

107年3月31日

持 股 分 級	股東人數	持有股數	持有比例
1 至 999	7,497	972,066	0.22%
1,000 至 5,000	5,449	9,975,022	2.21%
5,001 至 10,000	805	5,441,275	1.21%
10,001 至 15,000	287	3,390,550	0.75%
15,001 至 20,000	112	1,901,597	0.42%
20,001 至 30,000	145	3,476,192	0.77%
30,001 至 50,000	97	3,684,008	0.82%
50,001 至 100,000	100	7,040,002	1.56%
100,001 至 200,000	62	8,586,255	1.90%
200,001 至 400,000	50	14,485,611	3.21%
400,001 至 600,000	24	12,008,222	2.66%
600,001 至 800,000	12	8,299,921	1.84%
800,001 至 1,000,000	10	8,842,556	1.96%
1,000,001 以上	60	363,093,816	80.47%
合 計	14,710	451,197,093	100.00%

註1：每股面額十元。

註2：本公司未發行特別股，無特別股股權分散之情形。

(四) 主要股東名單

107年3月31日

主要股東名稱	股 份	持有股數	持股比例
セコム株式會社		123,110,870	27.29%
新光人壽保險股份有限公司		39,140,205	8.67%
承信投資有限公司		19,110,337	4.24%
中華郵政股份有限公司		16,517,740	3.66%
欣蘭企業股份有限公司		14,095,063	3.12%
富邦人壽保險股份有限公司		13,160,595	2.92%
財團法人杜萬全慈善公益基金會		8,568,216	1.90%
美商摩根大通銀行台北分行受託保管第一雄鷹基金公司子基金F E海外基金投資專戶		8,545,694	1.89%
源信投資有限公司		7,858,190	1.74%
花旗託管海外投資基金投資專戶		6,022,460	1.33%

(五) 最近二年度每股市價、淨值、盈餘及股利

項 目 \ 年 度		105年	106年	當年度截至 107年3月31日止
每股市價	最高	97.00 元	95.00 元	92.70 元
	最低	86.20 元	86.60 元	88.00 元
	平均	91.46 元	89.51 元	90.35 元
每股淨值 (註1)	分配前	21.14 元	22.43 元	- 元
	分配後	17.64 元	- 元	- 元
每股盈餘	加權平均股數	440,923 千股	440,923 千股	-
	每股調整前	1.40 元	5.00 元	-
	盈餘調整後	1.40 元	- 元	- 元
每股股利 (註1)	現金股利	3.50 元	4.00 元	- 元
	無償盈餘配股	- 元	- 元	- 元
	配股資本公積配股	- 元	- 元	- 元
	累積未付股利	- 元	- 元	- 元
投資報酬分析	本益比	65.33	17.90	-
	本利比	26.13	22.38	-
	現金股利殖利率	3.83%	4.47%	-

註1：列示各年度普通股最高及最低市價、係依各該年度盈餘或資本公積轉增資比例追溯調整。

(六) 公司股利政策及執行狀況

1. 本公司章程所訂之股利政策：

本公司章程第廿六條規定：本公司年度如有獲利（所謂獲利係指稅前淨利扣除分派員工酬勞及董事酬勞前之利益），應提撥不低於 1% 為員工酬勞及不高於 4% 為董事酬勞。但公司尚有累積虧損（包括調整未分配盈餘金額）時，應預先保留彌補數額。前項員工酬勞得以股票或現金為之，其給付對象得包括符合董事會所訂條件之從屬公司員工。前項董事酬勞僅得以現金為之。

另公司章程第廿七條規定：本公司年度總決算如有本期稅後淨利，應先彌補累積虧損（包括調整未分配盈餘金額），依法提撥 10% 為法定盈餘公積；但法定盈餘公積累積已達本公司實收資本總額時，不在此限。次依法令或主管機關規定提撥或迴轉特別盈餘公積。嗣餘盈餘，連同期初未分配盈餘（包括調整未分配盈餘金額），由董事會擬具盈餘分配議案，提請股東會決議分派股東股息紅利。

本公司在營業上所處環境尚具成長性，將掌握經濟環境，以求永續經營及長遠發展，董事會擬定盈餘分配案時，將著重股利之穩定性與成長性，股利政策採現金或股票方式搭配，其中現金部份不低於 10% 且發放金額以累積可分配盈餘之 50% 以上為原則。

2. 本次股東會擬議股利分配之情形：

一〇六年度盈餘分派業經 107.03.19 第十五屆第四次董事會決議，於本次股東會擬議分配現金股利每股 4 元。

3. 預期股利政策變動：無。

(七) 本次股東會擬議之無償配股對公司營業績效及每股盈餘之影響：不適用。

(八) 員工及董事酬勞

本公司於 107.03.19 董事會通過之章程修正議案所載員工及董事酬勞之成數或範圍：

1. 本公司章程第廿六條規定：本公司年度如有獲利（所謂獲利係指稅前淨利扣除分派員工酬勞及董事酬勞前之利益），應提撥不低於 1% 為員工酬勞及不高於 4% 為董事酬勞。但公司尚有累積虧損（包括調整未分配盈餘金額）時，應預先保留彌補數額。前項員工酬勞得以股票或現金為之，其給付對象得包括符合董事會所訂條件之從屬公司員工。前項董事酬勞僅得以現金為之。
2. 本年度員工及董事酬勞之估列基礎，係由董事會依公司章程並配合法令規定訂定，並認為本年度之營業成本或營業費用，惟若嗣後股東會決議實際配發金額與估列數有差異時，則列為次年度之損益。
3. 董事會通過之擬議配發員工及董事酬勞等資訊：
 - (1) 董事會決議通過股利分派日期：107/3/19。
 - (2) 配發員工現金酬勞、股票酬勞及董事酬勞金額：

單位：千元

員工現金酬勞金額	員工股票酬勞金額	董事酬勞金額
25,495	0	101,980

本年度估列之員工及董事酬勞合計 131,857 千元，與實際發放數 127,475 千元差異 4,382 千元，估列金額與實際配發金額之差異將列為 107 年度費用調整數。

(3) 擬議配發員工股票酬勞金額占本期稅後純益及員工酬勞總額合計數之比例：0%。

4. 上年度(105 年度)盈餘用以配發員工及董事酬勞情形：

上年度估列之員工及董事酬勞合計 60,381 千元，與實際發放數無重大差異。

(九) 公司買回本公司股份情形：最近年度及截至年報刊印日止並無買回本公司股份。

二、其他應揭露事項：(包含公司債、特別股、海外存託憑證、員工認股權憑證、限制員工權利新股及併購(包括合併、收購及分割)或受讓他公司股份發行新股之辦理情形)：無。

三、資金運用計劃執行情形

(一)計劃內容：

前各次發行或私募有價證券尚未完成或最近三年內已完成計劃效益尚未顯現者：

1.本公司前各次發行有價證券計劃皆已完成。

2.本公司最近三年內並無現金增資。

(二)執行情形：不適用。

伍、營運概況

一、業務內容

(一)業務範圍

1.營運業務之主要內容：

A. 「物聯網的實踐者」-資通化的安控系統

*商用系統

(1) 多區域安全系統(MA)

專為學校、較大營業場所與獨立性大樓等安全而設計，本系統可設定 30 組個別安全管理區域，適用小型商業大樓、工廠及研究單位，可 24 小時與本公司管制中心連線。如有異常發生，管制中心將依狀況派遣服務工程師趕赴現場處理。

(2) 「中保無限+」智慧商管系統(CA)

整合多元加值服務的商用管理系統，除了基本的安全防護外，並擴充影像監看、節能管理、智慧防災、智能控制、多區的安全防護機制等多項功能，結合電子鎖並將操作介面移轉到智慧裝置上的 APP，提供多元化的服務解決方案，一次滿足不同的商業需求，更符合未來變化的趨勢，除了讓人有便利生活的體貼感受，營業場所的財產安全也能獲得必要的保障。

*家庭系統

(3) 「中保無限+」智慧宅管系統(HA)

為使智慧居家安全服務能普及於家庭，專門針對住家生活及安全所設計之機制，進一步結合智慧宅管及家庭自動化的需求，積極發展推出新時代的家庭系統，囊括防災環控、節能管理、保安防盜到親友守護等多功能高度整合，搭配無線化傳輸展現專業客製的連動擴充性，結合電子鎖並將操作介面移轉到智慧裝置上的 APP，為客戶實踐了在手心方寸即可輕鬆掌控的便利生活總和。

*金融機構

(4) 自動櫃員機專線系統(CS)

針對自動服務區或銀行附屬之 ATM，提供防盜、破壞偵測等專業服務，達到無人銀行 24 小時完善、安全的防護。

*電腦彩券投注站

(5) 彩券投注站安控系統(EL)

依據電腦彩券投注站的安全需求，所精心規劃、量身訂做的安全系統。除了本公司專業與全天候的安全保障外，另以專案價及無息分期優惠提供購置監視系統、金庫，為辛苦經營的彩券商挹注關懷及保障。

(6) 門禁系統加值服務

提供系統客戶更方便安全的防護，結合門禁器材杜絕閒雜人等擅闖；提供可設定「密碼+刷卡」功能的讀卡機，無須擔心遺失門卡被盜用的問題；同時由門禁卡控管進出權限及時序管理，掌控內部各單位出入狀況；若遭歹徒脅持開門時，可透過讀卡機暗傳訊號給管制中心，發揮反脅迫機制。

(7) 影像安全加值服務(SVA)

透過網路觀看影像，結合網路、影像、防盜於同一服務平台。本系統為結合防盜與影像之一體化系統主機，客戶可透過行動裝置的 APP 或電腦網頁介面遠端查詢影像；此外當異常狀況觸發後，系統自動產生錄影照片，可輔助管制人員判斷異常訊號，繼而輔以本公司的立即人力派遣作業，更加突顯此服務設計之獨特性及實用性。

B. MiniBond(迷你龐德)衛星定位協尋服務

(1) 個人行動衛星定位協尋服務

獨特採用 AGPS 衛星定位系統的隨身定位器，較省電、定位快速、精準度高、適用性廣、部分室內也定得到位，實現高度適用性、方便性及安全性，隨時可以透過定點上網、行動上網、電話查詢等方式，了解攜帶者的位址；意外狀況發生時，可透過「緊急按鈕」向外求援；感覺安全遭受威脅時，啟動「遠端守護」可以立刻獲得安全監控，享受安心、零時差的高科技貼身服務。

(2) MiniBond 車機群組定位管理系統

針對具有企業車隊即時監控、行車派遣調度及油料、里程控管需求者，提供車機群組管理系統服務，透過網頁的即時監控功能，可立即回報各車輛位置，隨時掌握各車動向；另外更提供油料、怠速、超速、里程及行車日報表管理，可有效提升效率，降低管銷成本。

為提供現有車機客戶更便捷的服務，更陸續開發了「車機雲端任務派遣 APP」、「MiniBond 車機定位管理系統 APP」及針對鄉鎮縣市區公所清潔隊為訴求的「全國垃圾通 APP」等；完全針對客戶的不同需求屬性，提供客戶更省錢省力的優質 e 化服務。「車機雲端任務派遣系統 APP」：

客戶如有派遣任務需求，無需另行添購派遣機，管理者只要透過本身具備的電腦或智慧型手機，就可透過「車機雲端任務派遣系統」，針對所轄的各司機人員發送任務派遣訊息，客戶除可免除大筆採購派遣機設備成本，又可輕鬆達成任務派遣目的，有效提升整體客戶滿意度。

「MiniBond 車機定位管理系統 APP」：

管理者透過 GPS 衛星定位，針對所屬車隊進行車輛監控及車輛定位，即時查詢車隊所在位置及全省車輛分佈圖，如有異常狀態可隨時得知。直覺化選單操作，透過「現況查詢」、「車況總表」、「軌跡查詢」、「當日異常」等功能，輕鬆管理車隊。

「全國垃圾通 APP」：

只要垃圾車裝設衛星定位車機，即可透過平板電腦及手機，立即查詢垃圾車位置，再也不用苦等垃圾車！包括「即時清運點」、「新增清運點」、「提醒清單」、「路線查詢」、「變更縣市」及「最新消息」等功能，讓民眾一指掌握垃圾車動態，輕鬆解決生活中最重要的倒垃圾問題。

C. 數位監視及影視對講系統

(1) 影像監視系統(CCTV)

本系統包含彩色攝影機、影像處理器(DVR)、監視器、鏡頭及其他周邊設備等五大類，不僅能搭配防盜系統，更可因應不同規模與需求，作為現場監控使用，或利用軟體進行遠端 IE 瀏覽、手機 APP 監看、CMS 多點群組及 EMS 全方位監控管理；產品本身除了有本公司的信譽保證，更結合遍佈全台的服務網，提供盡善盡美的售後服務。

(2) 影視對講系統

具備高科技的防盜影視對講系統，適用於新建社區大樓、工業廠辦、大型醫療院所，以及既有集合式住宅社區之影視、對講系統汰舊更新，可為安全環境的管理效能再加分。

(3) 網路攝影機(IP Camera)

因應網際網路科技的應用發展趨勢，上網成本的遞減下降，針對個人、家庭、店面、中小企業以及連鎖企業，推出網路攝影機(IP Camera)將可滿足日漸殷切的遠端監看需求。本產品強調以 IE 標準瀏覽器為簡易操作介面，可隨時隨地觀看網路攝影機(IP Camera)回傳的高品質影像，必要時可啟動遠看遠錄功能，並將錄影檔案在個人電腦上回放；內建收音的麥克風，可使網路攝影機使用者於觀看影像的同時，也能收聽現場聲音，或是透過網路攝影機外接喇叭，使監看者與遠端現場進行雙向通話。

D. 消防系統

(1) FE-13 潔淨氣體全自動滅火系統(TOMAHAWK-III)

裝配煙與熱雙重感知器，採用新海龍潔淨氣體滅火，對人體生物無危害，對書畫藝品、資料、儀器無污染；由火警感知到滅火劑噴射，全自動電腦作業，不需人員操作。

(2) ARGON 潔淨氣體滅火系統(Argotec)

本系統之臭氧層破壞指數值及溫室效應值均為零，使用自然、環保、安全的氣體滅火藥劑，從偵測到滅火全自動電腦作業，可採用選擇閥設計多重防護區，節省所需的費用與空間，達到經濟效益。

(3) FM-200 潔淨氣體全自動滅火系統

本產品分為套裝型系統及非套裝型加壓式系統，使產品線更加完整，滿足各種客戶不同場所與不同需求，並通過消防主管機關內政部消防署通案審核認可，符合法制規定，可應用於國內場所設計及安裝。

(4) NovecTM1230 潔淨氣體全自動滅火系統

本產品藥劑以液態儲存在鋼瓶中，並用氮氣加壓，增加其噴射時的流暢。放射時，藥劑會在放射噴嘴處蒸發，並在保護區域內充分地與空氣混合而達到滅火濃度，除可保護重要設備資產外，也具非常環保的效果，是人體可承受的新一代潔淨滅火藥劑。

(5) 早期預警系統(NS)

運用在無塵室、電腦機房、配電室等環境中，採用“前位鏡光原理”以雷射光束與煙粒子碰撞形成小角度反射，經光接收器分析，於可見煙醞釀初期即可偵測感應而發出警報。

(6) 機櫃專用火災異常感應系統

本產品設置於半導體製造廠或實驗室裝置的內部，可於狹小地方監視火災狀況，快速感應機櫃內產生的煙霧，同時具備自行偵測功能可自動確認故障。

(7) 消防安全設備工程(FE)

提供消防安全設備的規劃設計、會審、施工、監造、會勘服務，協助客戶完整的消防安全設備、設計、安裝及技術支援，取得消防核准資格。

(8) 火苗偵測感應系統(FLAME CHECKER)

以微電腦瞬間檢知火焰特有的紅、紫外線，偵測範圍可達 50 公尺遠，並有系統自動檢知斷線故障功能，適合任何無法安裝煙熱感知器的場所。

(9) 滅火商品

• 大、小滅火龍(TM/TN)

可快速撲滅一般、油類及電氣所引起的火災。單手即可操作、無需移動機器的設計，讓老人及小孩也可輕易使用；軟管長度加滅火器噴射距離，有效滅火範圍即可延伸長達 11~17 公尺。另有貼心的防火護蓋，以及搭配現場裝潢的美觀設計，最適合辦公室、家庭裝設。

・手持式滅火器(TE)

為豐富個人化防火商品，特別引進 JE-50 手持式環保滅火器，主要採用特殊原料，攜帶方便、不傷人體、無殘留物、不會破壞設備裝潢或不影響大氣臭氧層等特性，符合家用市場、行車客戶、特殊危險行業人員執勤使用。

(10) 火災逃生系列(DH)

主要設備為抗燃防護衣與氧化防火毯，皆採用杜邦(DuPont)防火材質。防護衣可降低逃離火場時，高溫導致衣物融化所造成的嚴重灼傷；防火毯可用於隔絕撲滅火源，適合火災初期或重要通道逃生使用。

(11) 一氧化碳偵測警報器系列(KD)

因燃燒不完全而產生的一氧化碳，為無色、無味、劇毒的致命氣體，每年造成台灣多起的嚴重傷亡事件；引進本系列產品除能以先進科技偵測一氧化碳濃度、發揮早期預警的機制外，另有結合可燃性氣體偵測或煙霧偵測的複合功能機種，期使個人與家庭的生命財產獲得全方位保障。

(12) 住宅用獨立式火災警報器(FA)

適用於廚房、客廳、寢室、樓梯間等，守護居間的安全，省電設計，電池可供電約 10 年，火災發生時，會發出 70db 以上警報音伴隨警示燈，輕鬆簡單即可裝配於天花板或牆壁，不需配線施工。探測器於煙霧消散時，即主動停止警報，避免無謂的騷動。

E. 門禁考動系統

(1) 簡易型門禁管制系統—Mifare(同悠遊卡規格)感應卡式

本系統可選用三種方式(感應卡、密碼、感應卡+密碼)來開啟門鎖；其組成元件可為單一控制電子門鎖使用，或配合控制器、電腦管理系統組成門禁管理的網路系統。

(2) 自動變換密碼電子鎖系統(SESAMO-TENKEY LOCK I/II)

採用獨特的自動變換密碼操作方式，旁人無法窺測得知密碼，並可依場所的重要性設定三組密碼(3~10 位數)，只需一根手指輕按密碼數字，即可控制開關門，再也無須擔心鑰匙遺失或被複製；若忘記密碼另可使用緊急備用鑰匙開啟門鎖。

(3) 鑰匙雙重保管系統(W-KEY)

鑰匙保管盒搭配「卡片密碼出入管理系統」的高安全度鑰匙管理系統，保管盒採用高耐力的金屬製造，不虞任何破壞；鑰匙可放在辦公場所長期被保管，不需再隨身攜帶，且可與本公司防盜系統連線，更能保護鑰匙的安全。感應開

(4) 熱感觸控密碼電子鎖

設定後可使用 Mifare 卡或悠遊卡鎖，亦可用預設密碼開鎖，符合人體工學設計；結合「中保無限+」系統並將操作介面移轉到智慧裝置上的 APP，提供多元化的服務解決方案，更符合未來變化的趨勢，除了讓人有便利生活的體貼感受，營業場所的財產安全也能獲得必要的保障。

(5) 指紋辨識電子鎖

可將全家人的指紋登錄至電子鎖中，最多可登錄 20 枚指紋，享受指紋辨識高科技所帶來之便利性與安全性；同時提供一組可變更的數位密碼來設定門鎖，不需再與一堆鑰匙與卡片為伍。而當外人使用錯誤密碼或未註冊同一指紋嘗試開門達 5 次時，將會啟動 3 分鐘自動鎖死功能，可為居家生活帶來更高安全性。

(6) 指紋辨識系統

單機作業可登錄：5,000 人、10,000 枚指紋，以進行出入管理，亦可結合 PC 網路、考勤系統及整合客戶後端人資系統，具備極佳之便利性；而系統全面支援 e 化，皆可透過網路一指搞定。

(7) 雲端門禁考勤系統

門禁、考勤管理軟體全面 e 化，支援在 PC、手機或平板上等不同作業系統上進行線上即時瀏覽管理，經由雲端運算，平台資料自動即時備份考勤出入報表，並可由 APP 即時推播各種異常訊息與公告內容，透過網路即可完成全面管理；而系統透過帳號、密碼及獨特金鑰產生器，即可依使用者權限登錄平台操作；也可整合門禁商品：『門禁+考勤+電梯管理+DVR 影像+圍控管理及生物科技系統』，透過遠端連線進行狀況即時監看與管理。

F. 金庫系列

(1) 組合式大型防火金庫

由六塊合金鋼板組合而成，可分別由小門進入屋內，經組合後即無法搬出，具有防火、防熱的耐力，不怕破壞，並有電子防盜系統，設有自由變換一百萬個號碼的密碼鎖，無法任意開啟與搬動，極為安全可靠。

(2) 商務中大型及商務中型防火金庫

一體成型之防火金庫，無法拆解，安全性高，亦具備防火、防熱的耐力，不怕破壞，並有電子防盜系統，設有自由變換一百萬個號碼的密碼鎖，無法任意開啟與搬動，充分確保安全。

(3) 居家中小型防火金庫

以居家為銷售對象，附有防火性能以及耐破壞性能，上鎖結構為圓筒鎖加上密碼鎖；為了對應內部犯罪，可利用印表機或是電腦顯示用軟體(附屬品)進行密碼鎖操作記錄的確認；另外可與感知器連線，進行對金庫門開關及圓筒鎖開關之監視。

(4) 商務型中金庫

使用純鋼高強度鋼板、雷射切割正面、高壓一體成型，非人力所能破壞；隱藏式合金滾動型鉸鍊，無破壞死角；高壓一體成型包覆門框，可抵抗油壓工具；豪華美背式設計與圓弧型邊角，防止人身受到傷害。

(5) 居家型小金庫、上投式防吊小金庫

純鋼高強度鋼板一體成型，隱藏式合金滾動型鉸鍊，高壓一體成型包覆門框，可抵抗油壓工具。上投式金庫應用於當金庫管理者不在或下班時，非管理者亦可將營業額或財物經由上方投入進行保管。若要取出時，再由管理者打開金庫門始可取得；除了便於管理使用，亦可避免夜間營收被竊或攜帶回家被搶之風險。

(6) 投入式金庫

傳統機械轉盤式金庫，附前方投入孔設計，權責區分設計的特性，適合連鎖店或小店面使用，為基本款式的入門金庫。

G. 偵測系統

(1) 室外紅外線偵測系統(BORDER-N/BOREDR-W)

專為室外大區域安全警戒而設計開發，另可利用太陽能供給電源，免配線更節約電力；警戒範圍長達 100 公尺，特殊的圓柱造形，外人無法得知紅外線偵測方向與高度，提高安全性能。

H. 健康照護服務(HC)

由於台灣醫療技術的進步，台灣人口的平均壽命逐漸延長，加上台灣人口結構已迅速步入高齡少子化的社會，子女與年邁父母分住的趨勢增加，對於長輩日常照護的需求日趨殷切，健康照護服務需求大增，老人生活保健暨老人慢性病防治等問題倍受政府與民間業者重視。透過資訊技術、專業護理平台服務以及電子醫療器材等整合應用，有效提供消費者更無微不至、即時的照護模式，讓家人更能隨時隨地安心守護長輩們的健康。

(1) 個人(家戶)生理量測監測

- 透過無線傳輸生理量測設備(如：血壓計及血糖機等)，將個人健康狀況完整紀錄
- 量測數值透過中保健康+App上傳至健康照護平台
- 逾時量測異常提醒及關懷
- 提供線上健康問題即時諮詢服務
- 由專業護理師進行個人化健康資料分析與建議，健康報表定期寄送到府
- 每週電話關懷問安，提供長輩關懷與情緒支持

(2) 公共健康量測

- 身份辨識提供個人健康帳戶
- 量測紀錄上傳儲存健康照護雲端平台
- 量測值包含：HRV 檢測(5 力分析)、血壓、心電圖、額耳溫及體脂(體重)
- 中保健康+App 即時查詢量測值
- 中保健康+App 推播異常逾時量測提醒及關懷

(3) 緊急通報服務

- 獨居長輩在危急時可按下主機或無線壓扣，專業護理師即依照指示通知家屬或消防單位前往處理
- 每日定時自主報安服務
- 外出返家登錄，確保長輩去向
- 24 小時全天候通報緊急聯絡人或警消單位服務
- 每週電話關懷問安，提供長輩關懷與情緒支持

(4) 居家服務

- 針對無法照顧自己的銀髮長輩，由專業照護人員陪同就醫
- 協助購買生活必需用品、餐飲進食與服藥、家務幫忙及文書
- 幫忙長輩沐浴清潔、翻身拍背等，兼顧長者日常生活與身體的照顧。

(5) 藥師送藥

- 提供專業藥師到宅送藥服務
- 憑醫師開立的慢性病連續處方箋，讓原本必須每個月親自到醫院領取的慢性病藥物，由持有專業證照的藥局藥師親送到府，同時提供免費的藥師諮詢用藥資訊與注意事項，省去往返醫院之時間與不便，節省更多處理的時間，讓長輩更能安心用藥
- 目前服務區域已推廣至台北市、新北市、基隆市、台中市及高雄市等區域，將陸續增加其他縣市之服務據點。

I. 雲端 POS 店管系統(MyBiz)

為提供現代商業活動完整的解決方案，強化研發成果並與現有產品整合，推出開店快手雲端 POS 店管系統，結合店面管理、影像監控及防盜功能一次到位，領先業界以租賃方式為餐飲、零售及連鎖加盟等業者提供周全齊備的專業服務。

(1) 雲端 POS 店管系統-餐飲版

本系統專為餐飲業所需之基本管理系統，方便客戶進行各項系統操作與顯示，如：點餐、餐點組合、優惠促銷、桌面顯示及結帳等，並有雲端考勤軟體及即時結帳資料上傳備份等多項獨特功能，可避免人為疏失、出菜順序更有效率，店老闆可輕鬆管理及掌握經營資訊；並採用租賃服務，軟體運用與周邊產品選配可依需求隨時調整，讓管理更有經濟效益。

(2) 雲端 POS 店管系統-零售版

本系統專為零售業所設計之進銷存軟體，如：客戶交易明細、庫存商品轉撥、盤虧調整、庫存管理、進銷貨管理、客戶資料管理等，可簡化店內盤點作業，降低庫存，增加商品運轉，並有雲端考勤軟體及即時結帳資料上傳備份等多項獨特功能；並採用租賃服務，軟體運用與周邊產品選配可依需求隨時調整，讓管理更有經濟效益。

J. AED 生命保全整合服務

響應全民 AED(自動體外心臟除顫器)政策暨普及生命保全的社會意識，整合現有業務研發成果與服務動能，積極推廣公私場所之 AED 整合佈建，除法定規定須設 AED 之八大公共場所外，為讓偏鄉部落居民更重視生命安全、搶救黃金救援時間，特與基金會推動「前進部落、齊心共照 CPR+AED 推廣活動」，以實際行動支持偏鄉建置公眾 AED，達到「人人都會 CPR、處處都有 AED」、「我會 CPR+AED 我願意救人」的目標。私場所領域，亦與其他物管、保全業者異業合作，推廣「社區廣設 AED」。藉以將此觀念分享更多個人與家庭，避免錯過黃金救援時間而遺憾。掌握搶救生命的黃金時機，營造令人安心的社會整體環境。

為提供使用者更好的服務方案，獨家推出 AED 後端連線管理服務(名稱：AED 保姆系統)，透過管制中心 24 小時連線監視，可隨時監控掌握 AED 現況，如：箱體門開啟/關閉、AED 被取出、AED 設備異常...等多種訊號，降低 AED 管理人負擔，同時確保 AED 可用性。

K. 社區解決方案

有別於一般市場對於防盜的需求，社區客戶極為重視整合性的套裝服務，針對此特殊市場，為能有效提供服務效率及建立統一服務窗口，除了以往推出的「集合式住宅智慧節能系統」、「大樓機電設備管理」、「社區出入智能管理」服務之外，因應政府一例一修政策，特別規劃能有效降低駐衛警費用的「雲端警衛」方案，取代夜間警力，同時可幫助老舊社區智慧化管理，並透過一次購足的便利性，加深與社區客戶的黏著度。

L. 防災整合規劃服務

(1) 地震預警服務

利用地震波傳遞的特性，在偵測到破壞力較小但傳遞速度較快的 P 波（初達波、壓縮波）來臨時，立即發佈警訊，讓民眾可以在破壞力較大但傳遞速度較慢的 S 波（次達波、剪力波）到達前緊急避難，依震央距離的遠近，可爭取數秒至數十秒的時間。

(2) 安全防災監控系統

整合建物安全特徵研判、防災服務操作、客戶展示平台、事件管制平台、行動災情查報、監測資料查詢等技術，讓防災服務智慧化，達到建築物結構的平時監控、即時預警、災時查報應變、災後診斷與復原等防災功能。

M.中保無限家生活館

中保無限家生活館，以中保無限+平台為出發點，整合集團資源，提供消費者食醫住行娛樂各種生活服務，民眾在生活館可獲得一站式服務，讓忙碌的生活更加安心便利，無論是個人、家庭、商辦，都能輕鬆擁有的物聯網智慧生活服務。生活館同時結合推出復興空廚的高品質產品，主打無油無糖的養生食品及年節禮盒，為民眾改變飲食、吃得更健康。

N.社區電子商務服務

隨著在雙北市逐漸拓展的中保無限家生活館門市，除了由業務人員到府拜訪的傳統業務開發模式，期以生活館為據點，就近提供以食為出發點並擴及醫住行樂的各類生活服務，再透過電子商務 24 小時的網路露出並持續增加網路聲量(Internet Volume)，線上及線下無縫隙的相互交棒，提供客戶全方位、全通路、不間斷的服務，以維持並更進一步提升優質的體驗。

O. 生活宅修服務

針對建築物內，除了安全監控及防災需求外，生活宅修亦是客戶每日會面臨的棘手問題，公司於 2016 年 4 月份正式推出《潔菌家》空調、家電一條龍服務，銷售各式家電用品及空調的安裝、維修、清洗保養服務，冷氣清潔更以獨特的十二道處理程序，能有效滅菌防霉，帶給客戶遠離過敏源的舒適環境。

2.營業比重

單位：新臺幣千元

項 目	一〇六年度	
	營收金額	比重(%)
保全系統收入	6,534,377	50.05%
留駐警衛收入	2,263,310	17.34%
運鈔服務收入	880,983	6.75%
物流收入	985,983	7.55%
其他營業收入	2,390,103	18.31%
合 計	13,054,756	100.00%

*(此金額為營收淨額)

3.公司目前之商品(服務)項目及計劃開發之新商品(服務)

A.公司目前之商品(服務)

1. 物聯網智慧安控系统服務
2. MiniBond(迷你龐德)衛星定位協尋服務
3. 數位監視及影視對講系統
4. 專業消防規化及建置
5. 門禁考勤建置服務
6. 建築環境整合規劃服務
7. 監控設備整合規劃服務
8. 現金(含票券)運送服務
9. 留駐警衛服務
10. 智慧建築大樓管理服務
11. 健康照護服務
12. 雲端 POS 店管系統整合服務
13. AED 生命保全整合服務
14. 集合式住宅安全解決方案

15. 防災整合規劃服務
 16. 中保無限家生活館
 17. 社區電子商務服務
 18. 生活宅修服務
- B.計劃開發新商品(服務)
- 1 防災服務之技術移轉與研究開發(地震和水情監測)
 - 2 考勤/人資系統與 APP 研究開發
 - 3 門禁考勤指紋機研究開發
 - 4 大樓自動化(BA)系統影像系統無線化研究開發
 - 5 MiniBond 影像車機研究開發
 - 6 中保車機功能擴充研究開發(藍芽通訊/行為異常分析/OBDII/4G)
 - 7 網路型照護系統研究開發
 - 8 平板 POS 系統研究開發
 - 9 中保無限+功能擴充研究開發(語音辨識/TaiSEIA 智慧家電/通訊模組)
 - 10 雲端影像儲存服務平台研究開發
 - 11 公共運輸 NVR 與影像中央管理系統研究開發
 - 12 低工耗長距離物聯網平台研究開發(Sigfox/NB-IoT)
 - 13 防老人跌倒偵測裝置研究開發
 - 14 智慧床邊照護系統、智慧床墊、智慧枕頭應用開發
 - 15 My Responder (AED Hero) 主動式志願救助者系統開發
 - 16 車載 AED 移動式志願救助者服務模式建置

(二) 產業概況

本公司自民國六十六年成立至今，始終領先業界群雄，成為眾家業者之標竿企業。建立之初從最基本提供被動性的防盜服務，發展到目前經營項目已整合多功能、高附加價值的全方位社會安全系統產業，透過垂直整合與水平發展的策略，囊括各種智慧安控系統服務、數位監視系統、門禁考勤系統、消防系統、專業金庫、行動衛星定位協尋、車隊群組管理、健康照護、POS 店管系統整合服務、AED 生命保全整合服務、智慧綠建築導入、地震預警等安全相關項目，每一步走來堅持研發費用的投入，在高素質人才與研發團隊的驅策下，為客戶學盡無懈可擊的安全管理整合方案；如今迎向數位時代的變革潮流，應用 AI 與物聯網(IoT; Internet of Things)雲端概念 (AI+IoT=AIoT)，將看不見的需求透過大數據分析具體呈現，以達成更高的客戶滿意度為最終目標！茲將本公司產業概況分述如下：

1. 本公司業務貫穿公營、商業與居家範疇，目前客戶數近 20 萬戶，可謂國內安全體系產業成立最早、規模最大的公司，執市場牛耳之領導地位。
2. 社會對安全、安心的管理觀念日趨成熟，防盜系統已成為最基本的安全管理需求，為針對各業態及居家客戶提供更完整的安全周邊服務及附加價值，並結合綠能、環保、防災、物聯網等世界趨勢，朝向智慧化安全整合服務商的角色發展。103 年第四季推出「中保無限+」，運用已有的競爭優勢(通路、平台、派勤)及強大的研發整合能力，聚焦六大生活服務—智慧居家、智慧防災、智慧家電、智慧照護、智慧節能、智慧防盜，透過無線傳輸、無限資源體現時下最夯的物聯網革命，並透過「完全系統」連結集團產品與服務，未來將積極研發符合使用者需求的應用，藉由資料蒐集，開發更貼近生活需求的服務給消費者，隨著物聯網環境逐漸成熟，將開啟更多可能性的服務領域。
3. 監視系統仍為市場需求性高之商品，錄像技術昇昇轉為數位化後，因應網路技術普及的遠端監看需求，尚須不斷研發進化功能，除了提供具備大型中央監控

- 中心的管理平台，賦予影像資料足以信賴的傳輸、儲存與智慧辨識分析，未來將邁向雲端智慧化分析及處理，成為市場重點開發行銷方向。
4. 消防系統主要仍以自動化管理與環境保護為推展重點，隨著新銳產業的市場需求穩定成長，持續引進更多款型的新穎產品並強化系統性效能，方能契合市場的需求擴增營收成果。
 5. 門禁考勤系統發展核心除進出權限管理外，另針對薪資及考勤軟體開發投入整合資源，發展成為可以擴充相容的穩定系統規格，同時可配合多樣性出入管理的感知器材，如車牌辨識、生物特徵辨識、智慧電子鎖，甚至延伸搭配 POS 機進行營業管理等，甫能帶動市場需求動能。
 6. 金庫一貫須以維持高品質、高保障理念，力求市場需求性能夠穩健成長；除了繼續開發、引進相關新品外，以物聯網概念與其他系統商品進行整合加值，以掌握變化萬千的市場需求。
 7. 本公司為業界首創行動保全服務，突破保護固定標的物之限制，擴大至移動式保護對象，提供小孩、老人、婦女等弱勢族群的定位查詢與緊急求救服務；同時亦針對汽機車、貴重物品等對象提供定位及結合防盜告知的服務。近期重點著重於不同類別之車輛管理系統 APP 功能開發，如派遣系統 APP、垃圾通 APP，提供企業用戶及政府單位全方位的车隊管理平台，隨時透過行動裝置與連線網路查詢，實踐管理效率的提升。
 8. 企業車隊除即時監控調度需求外，客戶更迫切需求影像監控管理，目前致力開發影像車機監控管理系統，當車輛碰撞或異常狀況發生時，可調閱即時行車影像記錄，方便客戶進行狀況釐清，讓車輛定位安全管理更趨於滴水不漏。
 9. 根據聯合國世界衛生組織的定義，六十五歲以上老年人口占總人口的比例達百分之七時，稱為「高齡化社會」，達到百分之十四時稱為「高齡社會」，達到百分之二十時，則稱為「超高齡社會」。台灣在 1993 年老年人口比例已超過百分之七，已是一個「高齡化社會」。預估 2025 年進入「超高齡社會」，每 3.2 名的青壯人口負責扶養一名老人（國家發展委員會）。為因應台灣人口老化、子女與年邁父母分住的趨勢增加，整體社會對於銀髮族日常照護的需求日漸殷切，本公司積極投入專業護理諮詢平台服務以及電子相關醫療器材等 AI 設備整合應用，積極投入高齡銀髮服務市場，提供符合長者所需的照護方案，讓子女能隨時隨地安心守護家中長輩們的健康。
 10. 安全產業範疇不再是單一商品或服務的競爭，為了更能貼近客戶，觀察消費行為及掌握需求脈動，2016 年於台北市松山區延壽街首創第一間生活館，透過在地化的服務，並應用最新符合潮流的行銷工具（AR 擴增實境技術、VR 虛擬實境技術），將安全概念及應用以更具體化的方式呈現給客戶，朝向線上線下的「O2O」經營方向。未來將實現一個月一家店之拓點計畫，活化地方經濟。
 11. 隨著零售業及物流業等越來越多市場參與者（Market Player）投入電子商務領域，並逐漸加強會員經營，以期創造出專屬的線上線下生態圈，但如中保無限家生活館般強調區域深耕、在地會員經營的線上線下串聯（Online to Offline, O2O）模式可謂少見。除了利用網站、LINE 等線上工具強化會員溝通之外，也善用 CRM 所蒐集之會員購物及瀏覽行為等資料並加以分析、回饋，再藉由生活館所提供之舒適空間及貼心服務，以期提升客戶之優質服務體驗。
 12. 為了能親近家庭市場，與客戶的互動更為生活化，自 2016 年起逐步推出居家清潔服務，如：空調冷氣殺菌清潔、水管及洗衣機清、家電生活用品販售洗等項目。家事清潔服務產業為完全競爭市場，產業內競爭者眾多，良莠不齊、殺價競爭頻繁，唯有確保服務品質穩定、迅速到府維修及售後服務，結合行動裝置達成完整的線上線下服務，才能異軍突起，維持長紅態勢。

(三) 技術及研發概況：

1. 最近年度及截至年報刊印日止之研發費用

106年度	92,945 千元
本(107)年度截至年報刊印日期	25,777 千元

2. 研發成功之技術或產品：

一、人工智慧化會員資訊服務站系統研究開發

對商家而言【顧客】絕對是直接衝擊營業業績表現的主因。顧客群的多少、喜好和回頭率...等等，各項因素都是商家需要審慎分析研究，並且從中加以檢討改善，隨著時間潮流等不斷的精進改善，才能有長久經營的可能。因此，商家建立會員系統將是最基礎且重要的第一步，除了招攬會員，使顧客產生歸屬感，同時提供活動或優惠吸引顧客；更重要的，能夠從會員註冊就開始進行顧客行為資料的收集與分析，不斷的累積各種消費習慣資訊數據，進行各種橫向或縱向的分析檢討，結合更多周邊數據，不斷發掘新的商機以及增加業績的可能。

一套完善的會員系統，建立在完整的會員資訊，更要能吸引顧客的方便使用，以及親切的介面，並隨時提供顧客所喜歡的資訊。本系統包含以下功能特色：

● 快速註冊與辨識

一般會員註冊都需要填寫許多表格以建立會員身分以及資訊，填寫內容正確與否也只有戶客本身自由心證。智慧化會員資訊服務站，顧客只需要填入姓名、生日以及手機號碼之後，將顧客臉部影像先經由分析確認為有效的臉部，擷取有效範圍後送至 Microsoft Oxford 進行臉辨識以及分析，將取得顧客之性別、年齡層以及情緒之後，將會員資訊整合後端的會員資料，立即建立有效可辨識的顧客資料。

具有臉部資訊的會員資料將能大幅增加會員的辨識效率，於會員登入系統或者取得會員專屬資訊都能夠簡化程序，提升系統的人性化介面以及使用效能。

● 主動服務

當顧客站立於智慧化會員資訊服務站時，立刻將會被辨識是否為會員，若尚未成為會員，則主動詢問招攬成為會員。若已經加入會員，將資訊服務切換為會員模式，提供更詳盡的資訊(如價格，內容等)，使會員無須動手選擇，由資訊站主動依據會員資料而提供相應的訊息。

● 習慣紀錄：智慧化會員資訊服務站除了提供顧客各項產品資訊外，更能隨時記錄顧客使用狀況，瀏覽各產品頁面的次數，瀏覽時間以及點選順序。

瀏覽紀錄都將被數據化儲存，用以未來分析其產品對於顧客的吸引強度以及需求程度的參考，隨者資料量的增加，除了可縱向的了解個別顧客的喜好，更能橫向的分析出不同客層，年齡，性別以及情緒等對於產品的喜好相關可能性，將成為商店經營方向的一大利器。

● 訊息與優惠提供：透過會員資料，將能主動提供會員最新資訊以及優惠訊息，以養成會員定期回店的可能性。而優惠與訊息提供更能依照會員的身分量身打造所需的內容，以增加顧客的信賴感。

- 即時更新：透過網路連線將隨時更新產品內容與項目，並且依照後台排程設定，而能夠將產品資訊與廣告內容更貼近各種顧客層別而訂定出合適的產品推銷展示。透過後台的設定與通知，將能即時更新所需的資料，以配合商店的活動或特殊產品的加強推廣。
- 功能串聯：智慧化會員資訊服務站將會員資訊與其他平台所建立的會員資料庫相整併後，例如消費紀錄、喜好以及其他平台的資料，就能提供更加強大的顧客個人化資訊，如在地化、消費層級或是健康狀況等，都是能夠大幅提升顧客好感度並刺激消費的珍貴資訊。

二、雲端考勤行動化系統研究開發

科技和技術不斷的推層出新，安防產業領域的客戶對於安全之範圍，不再僅限於防盜、火災偵測，對於藉由不同的 3C 產品結合至安防領域的應用需求與日俱增，如 IOT(物聯網)的運用等。

本系統考勤的資料結轉不同於一般的方式，一般的作法是每月底作一次大量的資料結轉，這有可能會造成系統極大的負擔，且結轉時間會很長久，有可能這段時間影響其他功能操作的效能，若以此方式可以隨時調閱資料，可快速的獲得查詢結果，且可以在刷卡的第一時間，立即發出遲到通知，讓員工即時的進行請假作業。

使用者安裝 APP 後，可以在刷卡後即時收到當日首筆刷卡、出缺勤異常、簽核、催簽、最新公告即時推播通知。並且使用 APP 立即進行請假及簽核作業。以往的簡訊通知會有額外的費用產生，電子郵件容易忽略，在智慧手機有一定普及率的現在，透過安裝 APP 接收訊息推播會是較好的選擇。本系統其它功能特色包括：

- 在內建有 NFC 讀卡的 Android 手機內安裝 APP，取代實體讀卡機的功能。管理者可以設定有效的經緯度範圍用以認證該 APP 上傳的資料是否被同意。且刷卡後可以依據當日班表和請假的設定，計算出出勤結果，立即的回應(顯示)當日出缺勤狀況，這是一般的實體卡機不具備的功能。
- 掃描卡機上的 QR-Code 貼紙，便能快速的完成原先複雜的開通客戶作業，並且能利用 APP 快速完成加卡和建立員工資料的作業，大約是 10 秒內就能完成一筆資料建立，以上都能大幅減少人工作業流程。
- 客戶端無須安裝門禁考勤軟體：因為雲端門禁考勤系統已安裝在雲端，降低建置成本，且無系統升級或不相容問題發生，只需在客戶端安裝門禁或考勤設備(如卡機、指紋機等)，客戶只需申請使用者帳號權限。
- 客戶端無須電腦主機：傳統門禁考勤系統可能會隨著員工人數、門禁控制器等設備數目的增加，幾年後需要做主機升級。而雲端系統因為資源虛擬化，可以依照客戶實際需求動態的增減資源，無須系統轉移或升級，易於資源的統籌管理。
- 穩定度與可靠度的提升：雲端服務主要倚賴網路穩定度來提供客戶服務，當網際網路中斷時，因為門禁管制名單及規則已下載到相關設備端(如卡機、指紋機)，故依然可以正確執行門禁管制功能。因資料紀錄存於雲端中不怕消失損毀，可永久備查。
- 企業電子化的管理已成為趨勢，對於中小企業無資訊能力或成本化考量，則可快速協助建置使用。

三、4G 防水車機產品研究開發

依 NCC 公告訊息，3G 頻譜預計於 2018 年到期。為避免過去類似 2G 升級 3G 無線通訊網路系統於系統切換時程的壓迫性，意即 2G 車機設備雖然在仍可使用狀況下，惟隨著 2G 基地台陸續退役，不得不更換為 3G 車機，然而中保由於因應得太晚造成重大成本支出。這一次為及早因應，故開發 4G 之新版車機。

另外，因應電子商務快速發展，講究物流時效而發展出的機車物流車隊，同樣有即時定位追蹤的需求，因而開發小型兼具防水功能之新版車機，可同時安裝於小型車、大型車、工程機具甚至是摩托車等不同的車輛。

設備的簡介如下：

項目	目標功能說明
通訊模組	提供 4G 並向下相容 3G 通訊模式。 傳輸衛星定位訊號等資料。
衛星定位功能	內建 GPS 模組及天線，採高感度模組，支援 66 GPS 通道。 支援 AGPS 功能，可預載 14 天星曆資料，冷開機 40 秒以內、熱開機 10 秒以內完成定位。
回報頻率	開機狀態下每 30 秒報位，關機每 10 分鐘報位一次，回報頻率可遠端設定調整。
車輛狀態偵測	可連接車輛電門狀態接點(ACC)。 可偵測電瓶輸出電流，感知 ACC 接點狀態。 內建 G-sensor 感應模組，可偵測急加速、急減速之駕駛行為。
記憶容量	若車載機處於通訊不良狀態，可暫存 7 天(含)定位紀錄資料，與伺服器連線後可補傳。
備用電源	內建備用電池，若車輛電瓶斷電，定位回報頻率設為 30 秒時，可連續傳送 6 小時(含)以上，待機時間 1 天(24 小時)以上。
擴充介面	提供 RS485、數位 I/O 介面及藍牙通訊。
週邊設備	可外接駕駛身分認證設備，以進行駕駛身分識別。 可連接 OBDII 設備，擷取行車電腦資訊。 可外接 2 個以上之溫度感知器，可適用於冷凍空調車輛使用。 外部 DI 接點可自行定義
外型	尺寸：100mm x 65mm x 23mm 防水等級：IP67 底部具磁力貼紙，方便安裝。

功能特色：

● 小型化設計

因應小型化需求，適於機車安裝使用，同時擺脫過去技術取向過於冰冷的金屬外殼，重新設計全新的外觀以增進視覺體驗，委請專業工業設計 ID 人員，車機外殼訴求美觀、薄、小，預設理想尺寸大小為 100mm x 66mm x 23mm，防水外殼，外型沉穩、簡約，設計以綁帶、磁鐵、魔鬼氈等方式，方便固定；防水接頭位置的範圍內需為平滑表面，方便鎖頭固定密合。

- 防水規格

中保開發車機設備已有將近 10 年的經驗累積，經常接到售服單位同仁反應車機進水問題，雖有防水袋搭配使用，但還是有進水的疑慮。雖然也有鋁合金外殼可以選用，但設備組裝後，不但成本增加，外型亦變得過大。配合此次新版車機的開發，考慮機車放置空間有限，故產品以小型化設計且兼具 IP67 以上之防水規格等級，以減少設備進水所造成的故障，同時也降低了人員出勤所衍生的維護成本。

- RS-485 及藍牙通訊

RS-485 是一種可以多點串接的串列通訊介面，為達到可與多樣設備連接擴充，又可以串接多個設備，如讀卡機、溫度感測器，都可以使用 RS-485 的方式串接，而且只需要一個 RS-485 主控接點即可，節省設備元件的配置空間，降低設備尺寸。而無線化的藍牙通訊也可以與多種設備通訊，例如 OBDII、胎壓、藍牙溫度感測器等。故新版車機預留藍牙通訊模組，方便未來的設備連線擴充。

四、物聯網無線主機產品研究開發

隨著 IoT(Internet of Things)物聯網的發展和數十億的設備需要連接到世界，未來物聯網系統的最關鍵組件之一可能是被稱為“IoT Gateway 主機”的設備。IoT Gateway 聚集前端感知器數據，利用通訊協定與感知器之間做訊號轉換，並且發送已經處理的感知器數據等等。

在過去這幾年，當我們考慮要收集爆炸性的巨大資料時，IoT Gateway 的重要性是可以被理解的。利用制定的無線通訊協定，Gateway 可以連接分佈於端點的感知器，透過通訊協定轉換感知器資料訊息，進而管理和控制這些複雜的環境。以物聯網應用於辦公樓環境為例，佈建於辦公室的各種感知器相當於我們人的五官。可以透過感知器測量溫度，光，噪聲，人和設備的位置，空氣中的微粒，建築系統操作，安全系統，工廠機器等。藉由物聯網傳感動作，可以將它轉換成控制系統；例如，打開和關閉燈，冷氣...相關建置在網路環境中的各種設備。但是即使這環境中的每一個可以使用不同的傳輸來連接，諸如 Wi-Fi，藍牙，乙太網等等，隨著設備和需求的激增，將資料數據單獨連接回雲端或數據資料的系統通常是困難的。因此，IoT Gateway 在介於感知器及資料中心就扮演著一個重要的通道角色，也是在物聯網使用的情境裡成為一個不可或缺的主要元件；其它功能特色包括：

- 多變化的連動設定

具有不同區域搭配不同規則條件設定家庭自動化與情境，其中複合條件可以選擇 and / or，並可選擇執行執行時間為每日、週、月或隨時。彈性的設定編輯方式可以創造更多不同變化的情境。

- 多區域設定管理

有別於市售系統以單區管理方式，本設備具有五個分區管理，五個區域可執行獨立或連動設定及解除，同樣對於節點感知設備也可進行分層及區域化管理。

- 穩定的網路通訊機制

採用 MESH 網路結構，當與主機與感知器材距離過遠訊號不佳時，終端設備會透過制定的通訊協定自動搜尋附近的中繼器，並透過它做件介傳送訊號至主機，讓整個網路架構連線更加穩定可靠。

- 便利性

主機具有參數匯出、匯入之管理功能，當主機故障更換新主機時，可透過此功能將原設定參數及終端設備一併匯入新主機，節省人員維護及系統恢復運行時間。

- 友善的操作介面

使用者可以透過專屬 APP 或語音控制進行系統保全設定及解除，同時 APP 也主動提供系統及終端感知器的即時狀態，方便客戶隨時掌握系統的運作。

- 簡易安裝

採取無線化通訊傳輸，不需配置實體線路，不破壞裝潢，租屋也可以安裝，選擇所需要的位子以及門窗，即可立即裝上。

(四) 長短期業務發展計畫

目前及未來本公司研究開發及業務方向計劃：

項次	計畫名稱
1	防災服務之技術移轉與研究開發(地震和水情監測)
2	考勤/人資系統與 APP 研究開發
3	門禁考勤指紋機研究開發
4	大樓自動化(BA)系統影像系統無線化研究開發
5	衛星定位車載 DVR 系統研究開發
6	中保車機功能擴充研究開發(藍芽通訊/行為異常分析/OBDII/4G)
7	網路型照護系統研究開發
8	平板 POS 系統研究開發
9	中保無限+功能擴充研究開發(語音辨識/TaiSEIA 智慧家電/通訊模組)
10	雲端影像儲存服務平台研究開發
11	公共運輸 NVR 與影像中央管理系統研究開發
12	低功耗長距離物聯網平台研究開發(Sigfox/NB-IoT)
13	防老人跌倒偵測裝置研究開發
14	智慧床邊照護系統、智慧床墊、智慧枕頭應用開發
15	My Responder (AED Hero) 主動式志願救助者系統開發
16	車載 AED 移動式志願救助者服務模式建置

1. 短期業務發展計畫

(1) 產品策略

- 為配合物聯網及大數據分析，產品研發概念將以無線為基礎，並結合遠端控制，同時力求使用介面之人性化、系統穩定性及安全性。
- 整合無形的系統及傳達有感的服務，提供適用於智慧手持裝置的App介面。及群組化的概念(如:中保無限+APP、BOSS管理系統APP)，讓管理更即時。
- 領先業界的安全規劃能力及程式撰寫研發團隊，提供客製化服務，可針對客戶需求打造量身訂做的商品。
- 投入生活服務產業的應用與發展，利用物聯網技術，提供用戶陪伴、宅配、叫修、老人照護、寵物照護等各種生活服務，打造深度的生活解決方案，讓客戶更有感。
- 根據節慶活動，推出多樣化的年菜、禮盒及生活館行銷活動，讓中保無限+的美食饗宴擴及企業體並深入社區。

(2)通路策略

- A. 與利益團體建立長期互利關係，透過制度化的經銷模式，讓銷售觸角深耕每一個市場。
- B. 整合集團各通路(如:中保無限+生活館、金融公營企業客戶…等)，針對不同產業型態提供特殊的產品包裝(如社區智慧監控管理結合駐衛警服務)，以達綜利之效。
- C. 力行內部行銷策略，透過優惠組合及商品體驗，讓集團員工優先使用，注重新口碑行銷。
- D. 與大專院校建教合作，將安控產業產品教學化，同時透過簡報競賽方式、產學合作，取得新世代對安控產業的創新想法，讓產品/設計不設限。
- E. 投入網路廣告資源，重視社群網絡關係管理，建立直效式溝通平台。藉由大數據分析，利用數據化方式進行顧客關係管理，創造有效的互動模式，期望提高每位客戶貢獻營收的產值。
- F. 因應雙北陸續開設之生活館，販售復興空廚及自製產品，網站上也同步推出門市新品，此外，集團內與生活息息相關的各種產品與服務，也持續在網站上架，將網站作為一個新的通路，持續利用網路的曝光、數位廣告投放、搜尋引擎最佳化 (Search Engine Optimization, 簡稱SEO) 等增加品牌及產品、門市的網路曝光及網路聲量。根據數位時代報導，美國零售業聯盟 (National Retail Federation, 簡稱NRF) 最新發表的季度消費者觀點 (Consumer View) 指出，「線上下單、門市取貨的網訂店取模式，是美國消費者認知度最高、最多人嘗試過，並且最滿意的一項科技應用。而這同時也是把千禧世代/Z世代消費者拉回實體門市的有效方法之一」。據此，在網站行銷生活館及各項產品的同時，仍會把「行銷門市」、「店取入店」作為重點項目之一，以持續增加客戶體驗感受及品牌好感度。

(3)促銷策略

- A. 創造商品與服務的話題，跟進公務政策或社會趨勢的脈絡，進行策略性波段傳播溝通，如特定專題的電視節目。
- B. 持續推播中保無限+電視、網路及平面廣告，並利用新科技手法(AR、VR)與新世代溝通，讓品牌更深入人心，吸引更多注意。

2. 長期業務發展計畫

(1)產品策略

- A. 結合雲端儲存，輔以智慧影像辨識、雙向語音巡邏，提升現場環境的安全或預警功能於產業面的應用。
- B. 針對長期累積的大數據進行分析，拓廣更多可能性的服務領域，做為附加價值延伸之利基。
- C. 大自然破壞的力量不容小覷，災害監控及預防成為安全產業重要一環，特成立專案辦公室，並與國家級機構共同合作，將研發項目商品化，導入防災市場。

(2)通路策略

- A. 拓展策略聯盟，結合相關雲端及物聯網業者，整合多角化智慧產品，產生1+1大於2的綜效，藉此開發新的通路來源。
- B. 整合旗下完整的產品線，營造一次購足(One-Stop-Shopping)及整體解決方案(Total-Solution)的藍圖，針對不同的利益團體定期舉辦產品說明會及不間斷的媒體曝光。

C. 長期發展上，將延續服務客戶的企業精神，以各生活館為據點，集結生活館周圍鄰近的商用及店面型的客戶，形成「中保無限家生活圈」，一方面提供客戶可以共享的線上資訊平台，方便資訊傳遞與擴散，另一方面豐富網站產品及內容，並綜合CRM和big data之力，深度耕耘會員以增加忠誠及黏著度，再結合網路廣告投放資源、實體宣傳等的行銷力量，達到共力之效，並提高優質的服務體驗。

(3) 促銷策略

- A. 持續擴張「中保無限+」品牌知名度，致力讓大眾市場熟悉並接受中保無限+的物聯網服務模式，建立「全方位安全、安心、便利、舒適」的品牌認同感。
- B. 經營對外公共關係，增進企業在媒體的能見度；整合多元管道資源，締造跨產業的行銷合作機會。
- C. 重視產業環境及企業責任，成立企業責任委員會，致力於維護利害關係人最大利益，並建立多元通暢溝通管道，形成良好互動關係。
- D. 努力取得企業社會責任(CSR)、國家品質獎及相關認證獎項，逐步改善並強健公司體質及內部流程。

二、市場及產銷概況

(一) 市場分析

(1) 主要商品、服務之銷售及提供地區：本公司服務區域分布於中華民國臺、澎地區。

(2) 市場佔有：

傳統的安控服務產業為完全競爭階段，市場發展業已邁入成熟期，面對全台數百家同業競爭下，本公司仍持續維持穩定成長狀態，並大膽投入於新品牌「中保無限+」的形象改造計畫，目前服務中客戶數已超過 19 萬戶，引領市場建立典範。

(3) 市場未來之供需狀況與成長性：

面對於成熟的安控市場，同時採取低成本及差異化策略，擴張市場版圖及加深客戶購買力。在低成本策略部份，無限+採用無線通訊概念，降低佈線成本以及施工困難度，亦避免破壞客戶現場裝潢，大幅提升安裝意願，有助挖掘潛在客戶。另外，為瞭解既有客戶的延伸性需求，本公司結合微軟 Azure 雲端平台、大數據分析、客戶關係管理 (CRM)，訴求物聯網結合雲端分析，致力為每個人打造量身訂做的主動關懷與個人化的智慧居家服務，預估將能擴大市場範疇，與用戶創造雙贏，亦即打造差異化服務，刺激新客戶、新市場的誕生。本公司推出應用物聯網(AIoT; AI+Internet of Things)概念的服務內容，亦是為客戶締建美好生活總和的實踐，重新定義安全產業的服務理念。

(4) 競爭利基

本公司秉持「客戶安全、服務至上」的原則，投入數十億資本，領先同業率先建立五大中心：資訊中心、管制中心、研發中心、全國最大的安控產業教育訓練中心以及全天候提供客戶直接申訴管道的客戶服務中心。面對日新月異的犯罪手法，除了設置研發中心改良、研發完善的智慧安控商品外，更與日本最大的保全公司 SECOM(セコム株式會社)技術合作，與國際市場同步脈動，不定期引進最新的智慧安控系統或防災商品。

始終奉行「服務在需求之前、關懷在人性之上」為主軸的本公司，以建立完整的社會系統產業為最高原則，三十多年來，安控經驗傳承，本公司服務網絡遍及全台，在每一個小環節為客戶把關，省去錯誤摸索的成本與風險，也贏得愛用客戶的信賴，保持領先同業的龍頭地位，自然也成為同業望塵莫及的競爭優勢。

(5) 發展遠景之有利、不利因素與因應對策：

1. 有利因素：

- A. 服務密度遍及全省的營運規模、最早進入市場的豐富實務經驗，對民眾以信賴為基礎的安控服務需求，以及口耳相傳的傳播效果，持續締造市場優勢。
- B. 產品深度足夠，擁有提供多元安全解決方案的能力，同時整合集團資源，強調集中式行銷，降低重複資源的投入，擴增消費市場的規模。
- C. 擁有無線傳輸及整合的技術能力，並進行一對一客製規劃，具備高度的設備擴充性，幫助客戶輕鬆連動智慧機制。
- D. 為上市公司，財務體系健全，有充足的資源能力投入創新服務。

2. 不利因素：

- A. 隨著科技進步，商品生命週期短暫且變化快速，客戶對於商品升級的要求也越加頻繁。
- B. 受到國內外政經環境波動的影響，商業投資信心不足與消費力道趨於保守，市場需求成長不明顯及營運的風險。
- C. 社會新鮮人穩定性不足，容易受到外在環境及抗壓力影響，導致較高的人員流動率及教育訓練成本。
- D. 跨國的潛在競爭對手出現，如：國際知名大廠 Apple 推出的 HomeKit 平台，將 iPhone 或 iPad 轉化成恆溫器、車庫門或門鎖等眾多智慧家居設備的命令系統。用戶可透過該應用完成對所有兼容 HomeKit 平台的智慧家居設備的管理，而不用再針對每款家居產品都單獨安裝一個 App。
- E. 國內電商產業中，除了已存在之業者，其耕耘電商市場多年，且已有完善的物流機制及豐富的產品線，多家境外業者也不斷投注廣告及行銷資源，極力拓展台灣電商市場並積極搶佔市佔率，為維持一定的曝光度，將導致經營成本的增加。

3. 因應對策：

- A. 強化行銷精準度，利用大數據分析，提供最佳化的購物平台。
 - (1) 購物商城數位匯流交叉行銷 (Cross Selling)：匯集集團內各項商品特性，透過網路導流互相曝光及細綁銷售(Bundling Selling)。
 - (2) 購物通路串接線上、線下服務：購物流程充分結合門市體驗優勢以及線上即時下單。
 - (3) 個人化商品推薦：購物平台結合大數據、網路瀏覽軌跡及時間，進行個人化的商品推薦資訊，如：下次購買推薦、揪團推薦、"你也會喜歡"的商品購買分析推薦。
 - (4) 會員行為大數據分析：透過大數據平台，除了瞭解優勢商品外，並分析會員、消費者的購買行為（誰來買、多久買一次、一次買多少）。
 - (5) 會員行銷：銷售分析重點從產品（麵包、餐食等）的銷售，提升至對人的客制化行銷。

- B. 增加客製化彈性及市場應變能力，讓程式工程師直接與客戶互動，縮短產品修改時程；並安排高階工程師、主管每年參與國際展覽盛事，尋求能資源互補的廠商，並促進現有產品服務的升級。
- C. 採故事性行銷手法，擴大電子商務平台點擊率及交叉銷售的機會
- (1) 卡片式網頁的文章呈現方式，讓使用者更容易瀏覽與點擊，並透過優化成功連結故事文章。
- (2) 文章加入社群元素，讓平台會員易於分享資訊，創造病毒式行銷。
- D. 以社群經營為主體的溝通平台(CRM)
- 客戶忠誠機制:透過會員折扣、紅利消費累點、兌點等行銷方式，來增加客戶黏著度，經營對象包含社區鄰里、商用系統客戶員工、居家系統客戶等等。
- E. 發展客戶生活中不可或缺的生活服務型態，如陪伴服務、家電空調維修及採購服務、水管及洗衣機清潔…等內容，以打破傳統市場服務價格不透明、服務提供者素質參差不齊的缺點為訴求，擴大既有服務市場，讓客戶有更安心的選擇。
- F. 建立獨特的社區通路，讓居民鄰里毫無防備的融入生活館服務，如館內健康量測站的設置、增加異業合作及講座舉辦，例如:健康照護課程、STUDIO A 分享課程、健康講座等、小小救護員體驗活動、小小救護員 AED 尋寶闖關等，有別於其他業者通路，中保無限家生活館成為社區里民的精神充電站。
- G. 建立中保菁英學院網站，投入人才培育接班計畫，逐步將知識管理落實於平時的人員訓練、經驗留存及分享，加速優質業務種子的複製與再造。

(二) 主要產品用途及產製過程：

1. 主要產品用途：

主要服務項目	用 途
電子保全系統	利用通訊網路及電腦設備，配合專業電子保全器材及人員，維護客戶生命財產安全。

2. 產製過程：產製均委外。

(三) 主要原料供應狀況：

本公司主要原物料與保全相關之器材，除自國外進口外，尚透過日本 SECOM 公司技術移轉及本公司技術研發部門自行研發並委託國內廠商生產。

(四)最近二年度占進銷貨總額 10%以上之客戶：

1. 占進貨總額 10%以上之客戶名稱及進貨金額與比例：

單位：新臺幣千元

年度 名次	客戶名稱	一〇六年度			客戶名稱	一〇五年度			本(107)年度截至年報刊印日期			
		金額	占進貨 淨額比例	與發行人 之關係		金額	占進貨 淨額比例	與發行人 之關係	客戶名稱	金額	占進貨 淨額比例	與發行人 之關係
1	A公司	71,714	24.32%	無	博訊科技	59,142	21.44%	子公司	A公司	17,818	29.60%	無
2	博訊科技	71,085	24.11%	子公司	立捷國際	31,238	11.32%	子公司	立捷國際	14,225	23.63%	子公司
3	立捷國際	45,678	15.49%	子公司	其他	185,510	67.24%		博訊科技	12,964	21.53%	子公司
4	其他	106,369	36.08%						其他	15,193	25.24%	
進貨淨額合計		294,846	100.00%		進貨淨額合計	275,890	100.00%		進貨淨額合計	60,200	100.00%	

(1) A公司進貨增加，主要係原向數家供應商進貨，轉向該供應商進貨。

(2) 博訊科技及立捷國際進貨增加，主要係原向他公司之進貨，轉向該公司進貨。

2. 占銷貨總額 10%以上之客戶名稱及銷貨金額與比例：本公司最近二年度均無占銷貨總額 10%以上之客戶

(五)最近二年度之生產量值：不適用。

(六)最近二年度之銷售量值：

單位：新臺幣千元

年度 項目	一〇六年度				一〇五年度			
	內銷		外銷		內銷		外銷	
	銷售量	銷售值	銷售量	銷售值	銷售量	銷售值	銷售量	銷售值
保全系統收入	-	6,534,377	-	-	-	6,458,168	-	-
留駐警衛收入	-	2,263,310	-	-	-	2,432,567	-	-
運鈔服務收入		880,983				1,012,158		
物流收入		985,983				861,816		
其他營業收入	-	2,379,694	-	10,409	-	2,390,213	-	325,263
合計	-	13,044,347	-	10,409	-	13,154,922	-	325,263

三、最近二年度及截至年報刊印日止從業員工概況

年度		105年度	106年度	當年度截至107年03月31日
員工人數	營業人員	551	557	529
	服務人員	4382	4178	4113
	管理人員	385	365	366
	技術人員	807	802	787
	研發人員	82	83	84
	其他人員	3220	2935	3006
合計		9427	8920	8885
平均年歲		37.68	39.30	40.00
平均服務年資		5.91	6.20	6.66
學歷分佈比率%	博士	0	0	0
	碩士	3.09	4.31	5.43
	大專	57.51	55.08	57.36
	高中	32.24	32.77	31.28
高中以下		7.16	7.84	5.93

※資料來源：本公司自行統計之資料。

四、環保支出資訊與社會責任資訊

本公司主要經營項目係提供保全服務，無污染環境之情事，故無任何環保支出。

為配合政府垃圾分類及不用塑膠袋之環保政策，本公司積極宣導與推動員工確實做好環保工作。並由中興保全文教基金會舉辦各項環保與義工活動，對辦公室環保與資源回收活動貢獻良多。

去(106)年本公司對教育、文化及研究機構團體計捐贈 32,091 仟元，主要包括台灣聲樂團、台北榮民總醫院及各個文化藝術文教社會福利基金會等，回饋社會的心以盡微薄之力。

五、勞資關係

(一)人力資源管理：

- 1.員工關係與溝通：員工關係良好，年度內無勞資糾紛或重大爭議案件。
- 2.勞資溝通：定期召開勞資會議溝通意見，及視實際需要的不定期溝通會。
- 3.退休制度：公司每月依法提撥舊制退休準備金至台灣銀行專戶及提繳新制退休金至員工個人退休專戶。年度內符合法令辦理退休員工有 37 人。
- 4.依法僱用身障及原住民員工，並依相關法令辦理員工產檢假、陪產假、家庭照顧假及育嬰留職停薪等措施，其中請家庭照顧假員工有 124 人次，辦理育嬰留職停薪員工有 19 人。
- 5.舉辦公司治理與企業倫理宣導事項，包括內線防制交易有關之重大資訊處理作業程序、個資保護及管理措施等，結合績效管理系統，設立明確獎勵、懲戒制度。
- 6.提供大專院校在學生，暑期四週~五週見習機會，年度內計有銘傳大學 8 人、文化大學 1 人，共 9 人。
- 7.配合公司 CSR 認證，在人力資源管理上完成相關認證需求，發佈於公司網頁上。

(二)人力資源發展(HRD)：

- 1.另設專責教育訓練處，負責人員教育訓練，培育公司永續成長所需之高素質人才；每年投入相當多資源於教育訓練等費用，超過數仟萬元。
- 2.教育訓練處含主管與負責訓練人員計 15 人，專責承辦總公司集中訓練，輔導分區新職教育訓練相關事宜，全台設置數處多功能訓練教室。
- 3.訓練架構以七大學程，包括營業、服務、管理、行政、創新、培英、專屬領域學程等主軸；因應組織營運需求，與保全業法及職業安全衛生法等法令規範，訓練課程如：「營業人員及服務工程員(SE)」工作生涯訓練分為新人一年養成訓練、年度強化訓練、年度幹部訓練。營業及 SE 以外之新人「中保新職訓」及「中保成長訓」、幕僚人員訓練、儲備經理訓練、理級主管訓練、高階主管充電會(名人講堂、讀書會)等。
- 4.分公司、管理處實施各種在職訓練(OJT)以強化本職職能；藉晨報、夕報、榮國會、月會等機會，培養團隊共識，及訓練同仁的各種技能。
- 5.為充分利用外部訓練資源，公司制定外訓辦法(費用補助)鼓勵同仁自我學習與啟發(SD)，期擴大視野，強化相關職能競爭力，也鼓勵同仁接受學校在職教育學程。
- 6.榮獲 TTQS 訓練品質評核銀牌肯定(效期至 107 年 7 月 21 日)。
- 7.為維持服務品質，針對服務同仁技術能力，每年定期辦理技能檢定，檢視同仁技術力是否達到各項級數之規定，通過檢定者將給予技能獎金以茲獎勵。
- 8.配合「中保無限+」系統推廣、實體「中保無限家」生活館成立，整合物聯網生活應用服務，除基本的安全監控產品訓練外，亦強化其他專業領域之基礎知識，如智慧防災、智慧照護、智慧居家控制、智慧節能與智慧防盜等。
- 9.為快速提升戰力，縮短營業人員訓練時程，原由各駐區營業輔訓人員辦理之營業新職培訓課程改由總公司集中調訓。

10.為提升訓練品質，導入新教育訓練平台「中保菁英學院」<http://school.secom.com.tw/>平台效益如下：

- (1)對學員：多元學習介面、調訓即時推播、課前預習、課後複習。
- (2)對講師：互動教材、學習狀態查詢、學員成績追蹤、線上測驗。
- (3)對主管：統計報表、結訓成績、依程度輔導。
- (4)對教育訓練處：教材管理、資安、成效追蹤、開課更多元。
- (5)其他功能：技術資料庫(知識管理中心)、即時公告、證照管理。
- (6)延伸功能：職涯發展藍圖、人才盤點、未來升遷參考。

11.設立無限+『規劃師職能』檢定辦法，以盤點同仁在「無限+」系統產品之規劃專業能力，建構「無限+」規劃師銷售人才資料庫，供正式任用及晉升依據，規劃師級別分為1-3級，依對象、職能目標其檢定內容各有所差異。

(三)福利措施：

- 1.薪酬：公司仍按年度營運狀況，順利發給端午、中秋、春節獎金，另有紅利分享。
- 2.提供制服：提供第一線服務人員制服，減輕人員之置裝費用。
- 3.員工保障：保險及職業安全：依法加入勞保、健保外，另由公司全額付費，提供員工團 醫療保險。
- 4.自由投保：提供低保費之「安家磐石保險」，讓員工及眷屬自由意願參加，以增加員工家庭經濟風險之保障。
- 5.健康照顧：依法辦理員工健康檢查及主管健檢、總公司大樓設置體適能中心提供人員運動及娛樂活動；辦理健康及藝文講座等親子活動，內湖科技大樓設專業按摩服務。
- 6.其他福利：提供員工及子女教育獎助學金、生日及三節禮品、婚喪生育及住院補助、急難 救助貸款，及社團活動補助。

六、重要契約

契約性質	當事人	契約起訖日期	主要內容	限制條款
安全業務及其他業務之經營及技術合作契約	中興保全股份有限公司(甲方)與日本セコム株式會社(乙方)	2013.4.14 ? 2018.4.13	<ol style="list-style-type: none"> (1)提供合作人各種防災、防盜、防火之設備器具及安全系統之技術資料，促使安全系統之計劃、安裝工程皆迅速且有效率之進行。 (2)有關智慧財產權各項細則之簽訂。 (3)依技術人提供之安全業務經營及安全系統之營運等之專門知識，達成營運管理合理化、效率化目標，提供客戶高品質之安全系統服務。 (4)提供安全系統出租之推銷方法、估價方法之專門知識，有效拓展銷售網，提高銷售之獲利率。 (5)提供各種管理手冊，並由技術人員派員援助指導、建議、講習、訓練等，大幅提升合作人技術人員之專業知識及技術。合作期間，長駐於合作人公司擔任指導人員計一名，另每年派遣技術人員多次來華指導，每次派遣數名。 	<ol style="list-style-type: none"> (1)甲方於「地域內」得再將智慧財產權之再實施權授與第三人。如無乙方事前之書面同意不得將契約所承諾之實施權再承諾與任何第三者使用。 (2)有關各項簽訂之智慧財產權，不得在「地域」外使用之。

註：「地域」係指：中華民國政府所管轄的區域。

陸、財務概況

一、最近五年度簡明資產負債表、損益表及會計師查核意見

(一)簡明個體資產負債表

單位：新臺幣千元

項 目 \ 年 度		最近五年度財務資料				
		102年	103年	104年	105年	106年
流動資產		1,919,855	2,185,289	1,812,185	2,272,740	2,032,752
不動產、廠房及設備		3,379,195	3,575,551	5,020,236	4,966,761	5,185,551
無形資產		68,919	67,447	65,375	75,087	80,967
其他資產		10,040,635	10,502,798	10,377,492	9,914,329	10,477,450
資產總額		15,408,604	16,331,085	17,275,288	17,228,917	17,776,720
流動負債	分配前	3,660,851	4,068,522	4,876,902	5,009,662	4,717,344
	分配後	5,216,703	5,873,310	6,681,690	6,588,852	-
非流動負債		1,611,719	1,651,247	1,731,893	2,682,980	2,937,228
負債總額	分配前	5,272,570	5,719,769	6,608,795	7,692,642	7,654,572
	分配後	6,828,422	7,524,557	8,413,583	9,271,832	-
股 本		4,445,292	4,511,971	4,511,971	4,511,971	4,511,971
資本公積		668,104	702,372	783,811	853,577	691,334
保留盈餘	分配前	5,134,282	5,550,062	5,720,665	4,524,298	5,338,810
	分配後	3,578,430	3,745,274	3,915,877	2,945,108	-
其他權益		184,138	142,693	(61,565)	(65,182)	(131,578)
庫藏股票		(295,782)	(295,782)	(288,389)	(288,389)	(288,389)
權益總額	分配前	10,136,034	10,611,316	10,666,493	9,536,275	10,122,148
	分配後	8,580,182	8,806,528	8,861,705	7,957,085	-

(二)簡明合併資產負債表

單位：新臺幣千元

項 目	年 度	最 近 五 年 度 財 務 資 料				
		102年	103年	104年	105年	106年
流動資產		7,014,197	7,589,065	6,568,147	7,290,996	7,814,033
不動產、廠房及設備		4,940,768	5,382,038	6,896,580	7,200,646	7,222,354
無形資產		335,000	326,041	353,517	481,148	486,496
其他資產		6,472,464	6,601,908	6,453,913	5,269,719	5,400,795
資產總額		18,762,429	19,899,052	20,272,157	20,242,509	20,923,678
流動負債	分配前	6,103,406	6,688,900	6,958,347	7,245,663	7,115,819
	分配後	7,659,258	8,493,688	8,763,135	8,824,853	-
非流動負債		2,104,487	2,139,140	2,214,918	3,062,612	3,253,545
負債總額	分配前	8,207,893	8,828,040	9,173,265	10,308,275	10,369,364
	分配後	9,763,745	10,632,828	10,978,053	11,887,465	-
歸屬於母公司業主之權益		10,136,034	10,611,316	10,666,493	9,536,275	10,122,148
股 本		4,445,292	4,511,971	4,511,971	4,511,971	4,511,971
資本公積		668,104	702,372	783,811	853,577	691,334
保留盈餘	分配前	5,134,282	5,550,062	5,720,665	4,524,298	5,338,810
	分配後	3,578,430	3,745,274	3,915,877	2,945,108	-
其他權益		184,138	142,693	(61,565)	(65,182)	(131,578)
庫藏股票		(295,782)	(295,782)	(288,389)	(288,389)	(288,389)
非控制權益		418,502	459,696	432,399	397,959	432,166
權益總額	分配前	10,554,536	11,071,012	11,098,892	9,934,234	10,554,314
	分配後	8,998,684	9,266,224	9,294,104	8,355,044	-

(三)簡明個體損益表

單位：新臺幣千元

項 目 \ 年 度	最 近 五 年 度 財 務 資 料				
	102年	103年	104年	105年	106年
營業收入	6,415,896	6,565,051	6,830,160	6,893,000	6,989,637
營業毛利	3,226,441	3,323,340	3,450,551	3,548,202	3,477,559
營業損益	1,445,910	1,451,726	1,533,686	1,662,230	1,526,990
營業外收入及支出	772,462	885,880	838,196	(862,010)	890,647
稅前淨利	2,218,372	2,337,606	2,371,882	800,220	2,417,637
繼續營業單位本期淨損益	1,945,567	2,033,942	2,062,441	615,314	2,205,567
停業單位損益	-	-	-	-	-
本期淨利	1,945,567	2,033,942	2,062,441	615,314	2,205,567
本期其他綜合損益(稅後淨額)	268,132	(31,490)	(291,308)	(10,510)	(103,860)
本期綜合損益總額	2,213,699	2,002,452	1,771,133	604,804	2,101,707
每股盈餘(元)	4.42	4.62	4.68	1.40	5.00

(四)簡明合併損益表

單位：新臺幣千元

項 目 \ 年 度	最近五年度財務資料				
	102年	103年	104年	105年	106年
營業收入	12,612,747	13,071,916	13,288,487	13,480,185	13,054,756
營業毛利	4,811,321	4,840,429	4,785,053	4,981,808	4,648,251
營業損益	2,367,324	2,428,431	2,411,082	2,628,529	2,221,926
營業外收入及支出	48,463	136,022	181,122	(1,595,422)	399,980
稅前淨利	2,415,787	2,564,453	2,592,204	1,033,107	2,621,906
繼續營業單位本期淨利	1,984,140	2,086,789	2,104,393	643,064	2,234,540
停業單位損失	-	-	-	-	-
本期淨利	1,984,140	2,086,789	2,104,393	643,064	2,234,540
本期其他綜合損益(稅後淨額)	280,711	(24,321)	(286,001)	(17,778)	(110,803)
本期綜合損益總額	2,264,851	2,062,468	1,818,392	625,286	2,123,737
淨利歸屬於母公司業主	1,945,567	2,033,942	2,062,441	615,314	2,205,567
淨利歸屬於非控制權益	38,573	52,847	41,952	27,750	28,973
綜合損益總額歸屬於母公司業主	2,213,699	2,002,452	1,771,133	604,804	2,101,707
綜合損益總額歸屬於非控制權益	51,152	60,016	47,259	20,482	22,030
每股盈餘(元)	4.42	4.62	4.68	1.40	5.00

(五)最近五年度簽證會計師姓名及查核意見：

年度	事務所名稱	會計師姓名	查核意見
102	安永聯合會計師事務所	王彥鈞、張嵐菁	無保留意見
103	安永聯合會計師事務所	余倩如、張嵐菁(註)	無保留意見
104	安永聯合會計師事務所	余倩如、張嵐菁	無保留意見
105	安永聯合會計師事務所	余倩如、許新民(註)	無保留意見
106	安永聯合會計師事務所	余倩如、許新民	無保留意見

註：為配合會計師事務所內部調度而更換會計師。

二、最近五年度財務分析

(一)財務分析－個體財務報告

分析項目		最近五年度財務分析				
		102年	103年	104年	105年	106年
財務結構 (%)	負債占資產比率	34.22	35.02	38.26	44.65	43.06
	長期資金占不動產、廠房及設備比率	347.65	342.96	246.97	246.02	251.84
償債能力 (%)	流動比率	52.44	53.71	37.16	45.37	43.09
	速動比率	47.83	47.48	30.60	38.74	35.55
	利息保障倍數	493.10	213.07	199.32	35.44	96.42
經營能力	應收款項週轉率(次)	9.95	9.57	9.07	8.60	9.09
	平均收現日數	37	38	40	42	40
	存貨週轉率(次)	6.24	5.33	5.95	4.77	4.66
	平均銷貨日數	58	68	61	77	78
	應付款項週轉率(次)	7.91	8.44	8.18	7.50	6.27
	不動產、廠房及設備週轉率(次)	1.92	1.89	1.59	1.38	1.38
	總資產週轉率(次)	0.44	0.41	0.41	0.40	0.40
獲利能力	資產報酬率(%)	13.41	12.87	12.33	3.68	12.72
	權益報酬率(%)	19.92	19.61	19.39	6.09	22.44
	稅前純益占實收資本額比率(%)	49.90	51.81	52.57	17.74	53.58
	純益率(%)	30.32	30.98	30.20	8.93	31.55
	每股盈餘(元)	4.42	4.62	4.68	1.40	5.00
現金流量	現金流量比率(%)	52.27	49.56	44.84	46.92	49.98
	現金流量允當比率(%)	92.03	86.14	75.57	68.39	69.12
	現金再投資比率(%)	2.58	2.83	2.20	3.10	4.11
槓桿度	營業槓桿度	1.53	1.54	1.55	1.54	1.61
	財務槓桿度	1.00	1.01	1.01	1.01	1.02
最近二年度各項財務比率變動原因：						
1.「利息保障倍數」與去年度比較，變動差異達172.07%，原因係本年度淨利增加。						
2.「資產報酬率」、「權益報酬率」、「稅前純益占實收資本額比率」、「純益率」及「每股盈餘」與去年度比較，變動差異達246.65%、268.47%、202.03%、253.30%及257.14%，原因係本年度淨利增加。						
3.「現金再投資比率」與去年度比較，變動差異達32.58%，原因係本年度發放現金股利減少。						

(二)財務分析－合併財務報告

年 度		最近五年度財務分析				
		102年	103年	104年	105年	106年
財務結構 (%)	負債占資產比率	43.75	44.36	45.25	50.92	49.56
	長期資金占不動產、廠房及設備比率	256.22	245.45	193.05	180.50	191.18
償債能力 (%)	流動比率	114.92	113.46	94.39	100.63	109.81
	速動比率	100.33	98.58	82.08	90.79	98.08
	利息保障倍數	113.12	100.14	100.62	29.32	72.08
經營能力	應收款項週轉率(次)	10.64	10.40	9.81	9.74	10.23
	平均收現日數	35	36	38	38	36
	存貨週轉率(次)	2.59	2.56	3.59	3.87	4.29
	平均銷貨日數	141	143	102	95	86
	應付款項週轉率(次)	12.85	11.66	11.56	11.64	9.61
	不動產、廠房及設備週轉率(次)	2.70	2.53	2.16	1.91	1.81
	總資產週轉率(次)	0.70	0.68	0.66	0.67	0.63
獲利能力	資產報酬率(%)	11.18	10.91	10.58	3.32	11.00
	權益報酬率(%)	19.52	19.30	18.98	6.11	21.81
	稅前純益占實收資本額比率(%)	54.34	56.84	57.45	22.90	58.11
	純益率(%)	15.73	15.96	15.84	4.77	17.12
	每股盈餘(元)	4.42	4.62	4.68	1.40	5.00
現金流量	現金流量比率(%)	20.75	66.75	47.69	49.51	47.97
	現金流量允當比率(%)	96.69	105.39	97.81	96.63	95.17
	現金再投資比率(%)	(1.35)	15.25	7.44	8.61	8.41
槓桿度	營業槓桿度	1.43	1.42	1.47	1.45	1.55
	財務槓桿度	1.01	1.01	1.01	1.01	1.02
最近二年度各項財務比率變動原因：						
1.「利息保障倍數」與去年度比較，變動差異達145.84%，原因係本年度淨利增加。						
2.「資產報酬率」、「權益報酬率」、「稅前純益占實收資本額比率」、「純益率」及「每股盈餘」與去年度比較，變動差異達231.33%、256.96%、153.76%、258.91%及257.14%，原因係本年度淨利增加。						

註：計算公式如下：

1.財務結構

(1)負債占資產比率＝負債總額／資產總額。

(2)長期資金占不動產、廠房及設備比率＝（權益淨額＋非流動負債）／不動產、廠房及設備淨額。

2.償債能力

(1)流動比率＝流動資產／流動負債。

(2)速動比率＝（流動資產－存貨－預付費用）／流動負債。

(3)利息保障倍數＝所得稅及利息費用前純益／本期利息支出。

3.經營能力

(1)應收款項(包括應收帳款與因營業而產生之應收票據)週轉率＝銷貨淨額／各期平均應收款項(包括應收帳款與因營業而產生之應收票據)餘額。

(2)平均收現日數＝365／應收款項週轉率。

(3)存貨週轉率＝銷貨成本／平均存貨額。

(4)應付款項(包括應付帳款與因營業而產生之應付票據)週轉率＝銷貨成本／各期平均應付款項(包括應付帳款與因營業而產生之應付票據)餘額。

(5)平均銷貨日數＝365／存貨週轉率。

(6)不動產、廠房及設備週轉率＝銷貨淨額／不動產、廠房及設備淨額(平均)。

(7)總資產週轉率＝銷貨淨額／資產總額(平均)。

4.獲利能力

(1)資產報酬率＝〔稅後損益＋利息費用×（1－稅率）〕／平均資產總額。

(2)權益報酬率＝稅後損益／平均權益淨額。

(3)純益率＝稅後損益／銷貨淨額。

(4)每股盈餘＝（歸屬於母公司業主之損益－特別股股利）／加權平均已發行股數。

5.現金流量

(1)現金流量比率＝營業活動淨現金流量／流動負債。

(2)淨現金流量允當比率＝最近五年度營業活動淨現金流量／最近五年度(資本支出＋存貨增加額＋現金股利)。

(3)現金再投資比率＝(營業活動淨現金流量－現金股利)／(不動產、廠房及設備毛額＋長期投資＋其他非流動資產＋營運資金)。

6.槓桿度：

(1)營運槓桿度＝(營業收入淨額－變動營業成本及費用)／營業利益。

(2)財務槓桿度＝營業利益／(營業利益－利息費用)。

三、審計委員會查核報告書

審計委員會審查報告書

董事會造具本公司一〇六年度營業報告書、財務報表（含合併及個體財務報告）及盈餘分派議案，其中財務報告業經委託安永聯合會計師事務所余倩如、許新民會計師查核竣事，並出具查核報告。上述營業報告書、財務報表及盈餘分派議案經本審計委員會審查尚無不符，爰依照證券交易法及公司法之規定繕具報告，敬請 鑒察。

此 致

本公司一〇七年股東常會

中興保全股份有限公司

審計委員會召集人：



中 華 民 國 一 〇 七 年 三 月 十 九 日

四、最近年度經會計師查核簽證之合併財務報告

會計師查核報告

中興保全股份有限公司 公鑒：

查核意見

中興保全股份有限公司及其子公司民國一〇六年十二月三十一日及民國一〇五年十二月三十一日之合併資產負債表，暨民國一〇六年一月一日至十二月三十一日及民國一〇五年一月一日至十二月三十一日之合併綜合損益表、合併權益變動表、合併現金流量表，以及合併財務報表附註(包括重大會計政策彙總)，業經本會計師查核竣事。

依本會計師之意見，上開合併財務報表在所有重大方面係依照證券發行人財務報告編製準則暨經金融監督管理委員會認可並發布生效之國際財務報導準則、國際會計準則、國際財務報導解釋及解釋公告編製，足以允當表達中興保全股份有限公司及其子公司民國一〇六年十二月三十一日及民國一〇五年十二月三十一日之合併財務狀況，暨民國一〇六年一月一日至十二月三十一日及民國一〇五年一月一日至十二月三十一日之合併財務績效及合併現金流量。

查核意見之基礎

本會計師係依照會計師查核簽證財務報表規則及一般公認審計準則執行查核工作。本會計師於該等準則下之責任將於會計師查核合併財務報表之責任段進一步說明。本會計師所隸屬事務所受獨立性規範之人員已依會計師職業道德規範，與中興保全股份有限公司及其子公司保持超然獨立，並履行該規範之其他責任。本會計師相信已取得足夠及適切之查核證據，以作為表示查核意見之基礎。

關鍵查核事項

關鍵查核事項係指依本會計師之專業判斷，對中興保全股份有限公司及其子公司民國一〇六年度合併財務報表之查核最為重要之事項。該等事項已於查核合併財務報表整體及形成查核意見之過程中予以因應，本會計師並不對該等事項單獨表示意見。

採用權益法之投資減損

截至民國一〇六年十二月三十一日止，中興保全股份有限公司及其子公司之採用權益法之投資帳面金額為3,264,815千元，佔合併總資產16%。管理階層針對每一採權益法之投資評估是否有減損跡象，並就有減損跡象之投資執行減損測試。由於採用權益法之投資金額對中興保全股份有限公司及其子公司具重大性，管理階層對可回收金額所做之各種假設涉及管理階層重大判斷且評估程序較為複雜。本會計師認為對財務報表之查核係屬重要，決定為關鍵查核事項。

本會計師為確認資產減損評估以及可回收金額之決定是否合理，以降低重大會計判斷、估計及假設之不確定性，所執行之查核程序包括但不限於：

1. 對有減損跡象之權益法之投資，則分析管理階層所採用之減損測試的方法和假設，包括未來現金流量財務預測假設之合理性、完整性及相關性，並對可回收金額之計算進行核算；
2. 採用內部評價專家覆核管理階層的評價分析，以協助本會計師評估中興保全股份有限公司及其子公司所使用之假設及方法，特別是加權平均資金成本、預測收入成長率、稅前折現率與毛利率等參數。

本會計師另考量中興保全股份有限公司及其子公司採用權益法之投資減損評估之會計估計及假設之不確定性，及採用權益法之投資揭露之適當性，請詳附註五及附註六。

收入認列

中興保全股份有限公司及其子公司於民國一〇六年度認列營業收入13,054,756千元，而營業收入組成中之保全系統收入為中興保全股份有限公司及其子公司之主要收入來源。由於產業特性及客戶合約包含多種不同之履約條件及條款，中興保全股份有限公司及其子公司係依合約條件而針對保全系統收入預先收取合約所定之報酬，並於後續服務期間履行義務而逐月認列收入。按此基礎認列收入，能對某一期間內勞務活動程度及其績效，提供有用之資訊。因該等收入係採用完工百分比法認列，決定完工程度所採用之方法為每一單獨合約已發生成本佔估計總成本之百分比予以衡量。由於該等收入係預先收取之勞務收入，其預收款轉列收入之時點及金額對於中興保全股份有限公司及其子公司之合併財務報表係屬重大，本會計師因此決定為關鍵查核事項。

本會計師之查核程序包括但不限於：

1. 評估收入認列會計政策之適當性，針對收入認列及收款流程執行內部控制測試：包括營業收入及收款循環內控制度並了解其收入產生及認列之過程，以及了解中興保全股份有限公司及其子公司與收入認列有關之重要控制之有效設計，並針對其重要控制點選取樣本確認公司有效執行其內控制度。
2. 對保全服務收入選取樣本執行交易詳細測試，並覆核合約中之重大條款及條件。
3. 取得保全系統收入各月份預收款項轉列收入之攤提明細，抽選樣本重新計算轉列收入金額之正確性。
4. 函證重要銷售對象之合約款餘額，並針對未回函之對象進行替代性查核程序檢視交易相關憑證。
5. 執行截止點測試等查核程序。

本會計師亦考量合併財務報表附註六中有關營業收入揭露的適當性。

管理階層與治理單位對合併財務報表之責任

管理階層之責任係依照證券發行人財務報告編製準則暨經金融監督管理委員會認可並發布生效之國際財務報導準則、國際會計準則、國際財務報導解釋及解釋公告編製允當表達之合併財務報表，且維持與合併財務報表編製有關之必要內部控制，以確保合併財務報表未存有導因於舞弊或錯誤之重大不實表達。

於編製合併財務報表時，管理階層之責任亦包括評估中興保全股份有限公司及其子公司繼續經營之能力、相關事項之揭露，以及繼續經營會計基礎之採用，除非管理階層意圖清算中興保全股份有限公司及其子公司或停止營業，或除清算或停業外別無實際可行之其他方案。

中興保全股份有限公司及其子公司之治理單位(含審計委員會或監察人)負有監督財務報導流程之責任。

會計師查核合併財務報表之責任

本會計師查核合併財務報表之目的，係對合併財務報表整體是否存有導因於舞弊或錯誤之重大不實表達取得合理確信，並出具查核報告。合理確信係高度確信，惟依照一般公認審計準則執行之查核工作無法保證必能偵出合併財務報表存有之重大不實表達。不實表達可能導因於舞弊或錯誤。如不實表達之個別金額或彙總數可合理預期將影響合併財務報表使用者所作之經濟決策，則被認為具有重大性。

本會計師依照一般公認審計準則查核時，運用專業判斷並保持專業上之懷疑。本會計師亦執行下列工作：

1. 辨認並評估合併財務報導因於舞弊或錯誤之重大不實表達風險；對所評估之風險設計及執行適當之因應對策；並取得足夠及適切之查核證據以作為查核意見之基礎。因舞弊可能涉及共謀、偽造、故意遺漏、不實聲明或踰越內部控制，故未偵出導因於舞弊之重大不實表達之風險高於導因於錯誤者。
2. 對與查核攸關之內部控制取得必要之瞭解，以設計當時情況下適當之查核程序，惟其目的非對中興保全股份有限公司及其子公司內部控制之有效性表示意見。
3. 評估管理階層所採用會計政策之適當性，及其所作會計估計與相關揭露之合理性。
4. 依據所取得之查核證據，對管理階層採用繼續經營會計基礎之適當性，以及使中興保全股份有限公司及其子公司繼續經營之能力可能產生重大疑慮之事件或情況是否存在重大不確定性，作出結論。本會計師若認為該等事件或情況存在重大不確定性，則須於查核報告中提醒合併財務報表使用者注意合併財務報表之相關揭露，或於該等揭露係屬不適當時修正查核意見。本會計師之結論係以截至查核報告日所取得之查核證據為基礎。惟未來事件或情況可能導致中興保全股份有限公司及其子公司不再具有繼續經營之能力。
5. 評估合併財務報表(包括相關附註)之整體表達、結構及內容，以及合併財務報表是否允當表達相關交易及事件。

6. 對於集團內組成個體之財務資訊取得足夠及適切之查核證據，以對合併財務報表表示意見。本會計師負責集團查核案件之指導、監督及執行，並負責形成集團查核意見。

本會計師與治理單位溝通之事項，包括所規劃之查核範圍及時間，以及重大查核發現(包括於查核過程中所辨認之內部控制顯著缺失)。

本會計師亦向治理單位提供本會計師所隸屬事務所受獨立性規範之人員已遵循會計師職業道德規範中有關獨立性之聲明，並與治理單位溝通所有可能被認為會影響會計師獨立性之關係及其他事項(包括相關防護措施)。

本會計師從與治理單位溝通之事項中，決定對中興保全股份有限公司及其子公司民國一〇六年度合併財務報表查核之關鍵查核事項。本會計師於查核報告中敘明該等事項，除非法令不允許公開揭露特定事項，或在極罕見情況下，本會計師決定不於查核報告中溝通特定事項，因可合理預期此溝通所產生之負面影響大於所增進之公眾利益。

其他

中興保全股份有限公司已編製民國一〇六年及一〇五年度之個體財務報告，並經本會計師出具無保留意見之查核報告在案，備供參考。

安永聯合會計師事務所

主管機關核准辦理公開發行公司財務報告

查核簽證文號：金管證審字第 1030025503 號

台財證(六)第 09200100592 號

余倩如

余倩如



會計師：

許新民

許新民



中華民國一〇七年三月十九日

民國一〇六年十二月三十一日及一〇五年十二月三十一日

單位：新臺幣千元

代碼	資產項目	附註	一〇六年十二月三十一日		一〇五年十二月三十一日	
			金額	%	金額	%
	流動資產					
1100	現金及約當現金	四及六	\$5,290,440	25	\$4,841,311	24
1110	透過損益按公允價值衡量之金融資產－流動	四及六	266	-	1,247	-
1125	備供出售金融資產－流動	四及六	182,900	1	154,079	1
1147	無活絡市場之債務工具投資－流動	四及六	45,373	-	63,214	-
1150	應收票據淨額	四及六	248,506	1	263,858	1
1170	應收帳款淨額	四及六	747,362	4	892,151	4
1175	應收帳款	四及六	54,686	-	35,040	-
1180	應收帳款－關係人淨額	四、六及七	157,557	1	169,248	1
130x	存貨淨額	四及六	295,266	1	299,771	2
1410	預付款項		539,495	3	413,165	2
1470	其他流動資產		252,182	1	157,912	1
11xx	流動資產合計		7,814,033	37	7,290,996	36
	非流動資產					
1523	備供出售金融資產－非流動	四及六	227,316	1	197,392	1
1543	以成本衡量之金融資產－非流動	四及六	150,866	1	213,867	1
1550	採用權益法之投資	四及六	3,264,815	16	2,946,492	15
1600	不動產、廠房及設備	四、六、七及八	7,222,354	34	7,200,646	36
1760	投資性不動產淨額	四及六	56,367	-	32,756	-
1780	無形資產	四及六	486,496	2	481,148	2
1840	遞延所得稅資產	四及六	355,619	2	379,797	2
1915	預付設備款	四及六	778,069	4	957,836	5
1920	存出保證金	七	258,913	1	255,874	1
1935	長期應收租賃款	四及六	134,344	1	76,965	-
1960	預付投資款	八	20,000	-	-	-
1985	長期預付租賃款	六及八	154,486	-	12,997	-
1990	其他非流動資產－其他		13,109,645	63	195,743	1
15xx	非流動資產合計				12,951,513	64
1xxx	資產總計		\$20,923,678	100	\$20,242,509	100

(請參閱合併財務報表附註)



董事長：林孝信



經理人：小野奇博史



會計主管：陳素玲

中興保全股份有限公司及其子公司

合併資產負債表

民國一〇六年十二月三十一日及一〇五年十二月三十一日

單位：新臺幣千元

代碼	負債及股東權益項目	附註	一〇六年十二月三十一日		一〇五年十二月三十一日	
			金額	%	金額	%
	流動負債					
2100	短期借款	四、六及八	\$2,204,385	11	\$2,835,000	14
2110	應付短期票券	六	154,952	1	174,960	1
2150	應付票據		369,299	2	318,682	2
2170	應付帳款		538,719	3	461,124	2
2180	應付關係人款項	七	23,280	-	39,105	-
2200	其他應付款	六	2,132,136	10	1,773,860	9
2230	本期所得稅負債	四及六	114,453	1	234,778	1
2310	預收款項	六	1,106,179	5	1,110,688	5
2320	一年或一年營業週期內到期長期負債	四、六及八	239,000	1	104,000	1
2300	其他流動負債	四及六	233,416	1	193,466	1
21xx	流動負債合計		7,115,819	35	7,245,663	36
	非流動負債					
2540	長期借款	四、六及八	1,034,000	5	888,000	4
2550	負債準備—非流動	四	7,200	-	9,550	-
2613	應付租賃款—非流動	四及六	12,529	-	24,796	-
2640	淨確定福利負債—非流動	四及六	1,564,957	7	1,504,159	8
2645	存入保證金	六	634,859	3	627,857	3
2670	其他非流動負債—其他	六	-	-	8,250	-
25xx	非流動負債合計		3,253,545	15	3,062,612	15
2xxx	負債總計		10,369,364	50	10,308,275	51
	歸屬於母公司業主之權益					
31xx	普通股股本	六	4,511,971	22	4,511,971	22
3110	資本公積	六	691,334	3	853,577	4
3300	保留盈餘	六				
3310	法定盈餘公積		3,102,274	15	3,040,743	15
3320	特別盈餘公積		65,182	-	61,565	-
3350	未分配盈餘		2,171,354	10	1,421,990	7
3400	其他權益	四及六	(131,578)	(1)	(65,182)	(1)
3500	庫藏股票	四、六及八	(288,389)	(1)	(288,389)	(1)
36xx	權益總計	六	432,166	2	397,959	2
3xxx	負債及權益總計		10,554,314	50	9,934,234	49
			\$20,923,678	100	\$20,242,509	100

(請參閱合併財務報表附註)



董事長：林孝信



經理人：小野寺博史



會計主管：陳素玲

中興保全股份有限公司及子公司

合併綜合損益表

民國一〇六年及一〇五年一月一日至十二月三十一日

(金額除每股盈餘外，均以新臺幣千元為單位)

代 碼	會 計 項 目	附 註	一〇六年度		一〇五年度	
			金 額	%	金 額	%
4000	營業收入總額	四、六及七	\$13,109,897	100	\$13,549,089	101
4700	減：銷貨退回及折讓	六	(55,141)	-	(68,904)	(1)
4100	營業收入淨額		13,054,756	100	13,480,185	100
5000	營業成本	六及七	8,406,505	64	8,498,377	63
5900	營業毛利		4,648,251	36	4,981,808	37
6000	營業費用	六及七				
6100	推銷費用		834,133	6	897,603	7
6200	管理費用		1,499,247	12	1,351,656	10
6300	研究發展費用		92,945	1	104,020	1
	營業費用合計		2,426,325	19	2,353,279	18
6900	營業利益		2,221,926	17	2,628,529	19
7000	營業外收入及支出					
7010	其他收入	六	53,330	-	60,848	-
7020	其他利益及損失	六	5,087	-	(635,585)	(4)
7050	財務成本	六	(36,888)	-	(36,485)	-
7060	採用權益法認列之關聯企業及合資損益之份額		378,451	3	(984,200)	(7)
	營業外收入及支出合計		399,980	3	(1,595,422)	(11)
7900	稅前淨利		2,621,906	20	1,033,107	8
7950	所得稅費用	四及六	(387,366)	(3)	(390,043)	(3)
8200	本期淨利		2,234,540	17	643,064	5
8300	其他綜合損益					
8310	不重分類至損益之項目					
8311	確定福利計畫之再衡量數	六	(46,884)	-	(25,109)	-
8320	採用權益法認列之關聯企業及合資之其他綜合損益份額—不重分類至損益之項目	六	2,659	-	18,586	-
8349	與不重分類之項目相關之所得稅	六	4,834	-	1,327	-
8360	後續可能重分類至損益之項目					
8361	國外營運機構財務報表換算之兌換差額	六	(77,307)	(1)	(49,450)	-
8362	可供出售金融資產未實現評價損益	六	15,897	-	49,677	-
8370	採用權益法認列之關聯企業及合資之其他綜合損益份額—可能重分類至損益之項目	六	(10,002)	-	(12,809)	-
	本期其他綜合損益(稅後淨額)		(110,803)	(1)	(17,778)	-
8500	本期綜合損益總額		\$2,123,737	16	\$625,286	5
8600	淨利歸屬於：					
8610	母公司業主		\$2,205,567		\$615,314	
8620	非控制權益	六	28,973		27,750	
8700	綜合損益總額歸屬於：					
8710	母公司業主		\$2,101,707		\$604,804	
8720	非控制權益	六	22,030		20,482	
	每股盈餘：					
9750	基本每股盈餘(元)	六	\$5.00		\$1.40	
9850	稀釋每股盈餘(元)	六	\$5.00		\$1.39	

(請參閱合併財務報表附註)

董事長：林孝信



經理人：小野寺博史



會計主管：陳素珍





中興保全股份有限公司

民國一〇六年一月三十一日

單位：新臺幣千元

項 目	股 本	資本公積	保 留 盈 餘			歸屬於母公司業主之權益					總 計	非控制權益	權益總額
			法定盈餘公積	特別盈餘公積	未分配盈餘	國外營運機構財務報表折算之兌換差額	其他權益項目	存貨跌價	金融資產未實現損益	庫藏股票			
民國一〇五年一月一日餘額	\$4,511,971	\$783,811	\$2,834,499	\$-	\$2,886,166	\$26,459	\$88,024	\$-	\$-	\$288,389	\$10,666,493	\$432,999	\$11,099,892
一〇四年盈餘撥補及分配	-	-	206,244	-	(206,244)	-	-	-	-	-	-	-	-
提列法定盈餘公積	-	-	-	61,565	(61,565)	-	-	-	-	-	-	-	-
提列特別盈餘公積	-	-	-	-	(1,804,788)	-	-	-	-	-	(1,804,788)	-	(1,804,788)
普通現金股利	-	-	-	-	-	-	-	-	-	-	-	-	-
其他資本公積變動	-	-	-	-	-	-	-	-	-	-	-	-	-
採用權益法認列關聯企業及合資之變動數	-	30,793	-	-	-	-	-	-	-	-	30,793	(1,789)	29,004
民國一〇五年一月一日至十二月三十一日度淨利	-	-	-	-	615,314	-	-	-	-	-	615,314	27,750	643,064
民國一〇五年一月一日至十二月三十一日其他綜合損益	-	-	-	-	(6,893)	(76,996)	-	-	-	-	(105,101)	(7,268)	(117,778)
民國一〇五年一月一日至十二月三十一日綜合損益總額	-	-	-	-	608,421	(76,996)	-	-	-	-	604,804	20,482	625,286
發放子公司股利調整資本公積	-	38,973	-	-	-	-	-	-	-	-	38,973	-	38,973
處分子公司	-	-	-	-	-	-	-	-	-	-	-	(51,189)	(51,189)
非控制權益減少	-	-	-	-	-	-	-	-	-	-	-	(1,944)	(1,944)
民國一〇五年十二月三十一日餘額	\$4,511,971	\$853,577	\$3,040,743	\$61,565	\$1,421,990	\$50,537	\$14,645	-	-	\$288,389	\$9,536,275	\$397,959	\$9,934,234
民國一〇六年一月一日餘額	\$4,511,971	\$853,577	\$3,040,743	\$61,565	\$1,421,990	\$50,537	\$14,645	-	-	\$288,389	\$9,536,275	\$397,959	\$9,934,234
一〇五年盈餘撥補及分配	-	-	61,531	-	(61,531)	-	-	-	-	-	-	-	-
提列法定盈餘公積	-	-	-	3,617	(3,617)	-	-	-	-	-	-	-	-
提列特別盈餘公積	-	-	-	-	(1,353,591)	-	-	-	-	-	(1,353,591)	-	(1,353,591)
普通現金股利	-	-	-	-	-	-	-	-	-	-	-	-	-
其他資本公積變動	-	-	-	-	-	-	-	-	-	-	-	-	-
採用權益法認列關聯企業及合資之變動數	-	29,254	-	-	-	-	-	-	-	-	29,254	(3,448)	25,806
資本公積配發現金股利	-	(225,599)	-	-	-	-	-	-	-	-	(225,599)	-	-
民國一〇六年一月一日至十二月三十一日度淨利	-	-	-	-	2,205,567	-	-	-	-	-	2,205,567	28,973	2,234,540
民國一〇六年一月一日至十二月三十一日其他綜合損益	-	-	-	-	(37,464)	(89,913)	-	-	-	-	(103,860)	(6,943)	(110,803)
民國一〇六年一月一日至十二月三十一日綜合損益總額	-	-	-	-	2,168,103	(89,913)	-	-	-	-	2,101,707	22,030	2,123,737
發放子公司股利調整資本公積	-	34,102	-	-	-	-	-	-	-	-	34,102	-	34,102
非控制權益增加	-	-	-	-	-	-	-	-	-	-	-	15,625	15,625
民國一〇六年十二月三十一日餘額	\$4,511,971	\$691,334	\$3,102,274	\$65,182	\$2,171,354	\$140,450	\$8,872	-	-	\$288,389	\$10,122,148	\$432,166	\$10,554,314

(請參閱合併財務報表附註)



董事長：林孝信

經理人：小野寺博史



會計主管：陳永



中興保全股份有限公司及其子公司

合併現金流量表

民國一〇六年及一〇五年度一月一日至十二月三十一日

項 目	金額		金額		金額	
	一〇六年度	一〇五年度	一〇六年度	一〇五年度	一〇六年度	一〇五年度
營業活動之現金流量：						
繼續營業單位稅前淨利	\$2,621,906	\$1,033,107	(39,793)	(38,526)		
調整項目：	2,621,906	1,033,107	18,832	18,555		
收益費用：			(81,217)	51,883		
產品費用	81,063	15,573	81,259	10,000		
折舊費用	1,155,442	1,113,974	(4,978)	(16,802)		
攤銷費用	75,942	75,786	280	-		
利息費用	36,888	36,485	21,520	18,967		
利息收入	(9,589)	(9,965)	-	(250,000)		
股利收入	(23,060)	(19,529)	-	-		
透過損益按公允價值衡量金融資產之淨損失	885	1,301	(20,000)	-		
處分投資利益	(88,295)	(24,851)	(161,242)	(436,550)		
處分及報廢不動產、廠房及設備損失(利益)	2,140	(20,310)	(1,295,654)	32,295		
處分無形資產損失	-	16	50,044	78,003		
採用權益法之關聯企業及合資損失之份額	(378,451)	984,200	(67,945)	(70,201)		
減損損失	116,126	742,242	-	120		
與營業活動相關之資產/負債變動數：			179,767	(123,912)		
應收票據	15,352	2,407	(3,039)	22,208		
應收帳款	33,327	128,853	(38,309)	(25,408)		
應收帳款－關係人	11,688	(51,753)	28,427	44,015		
存貨	4,505	174,553	(1,017,293)	(1,698,189)		
預付款項	(126,330)	(49,063)	-	-		
其他流動資產	15,019	(1,640)	(630,615)	(100,913)		
應收租賃款	(77,025)	(6,638)	(20,008)	(15,030)		
應付票據	50,617	104,368	425,000	1,000,000		
應付帳款	77,595	(7,051)	(91,296)	(11,971)		
應付關係人款項	(15,825)	(961)	(15,697)	(11,971)		
其他應付款	358,276	(101,840)	7,002	22,405		
預收款項	(4,509)	28,816	(1,579,190)	(1,804,788)		
其他流動負債	(17,506)	25,558	-	52,442		
負債準備	(5,352)	-	4,827	(56,268)		
淨確定福利負債	11,915	(52,021)	(1,952,681)	(1,005,419)		
營運產生之現金流入	3,922,744	4,121,617	-	-		
收取之利息	9,347	9,924	5,679	(5,814)		
支付之利息	(36,873)	(36,473)	449,129	878,047		
支付之所得稅	(481,994)	(507,599)	4,841,311	3,963,264		
營業活動之淨現金流入	3,413,424	3,587,469	\$5,290,440	\$4,841,311		
投資活動之現金流量：						
取得備供出售金融資產	-	-	(39,793)	(38,526)		
處分無形資產	-	-	18,832	18,555		
取得持有至到期日之金融資產	-	-	(81,217)	51,883		
持有至到期日金融資產到期還本	-	-	81,259	10,000		
取得以成本衡量之金融資產	-	-	(4,978)	(16,802)		
處分以成本衡量之金融資產	-	-	280	-		
以成本衡量之金融資產減資退回股款	-	-	21,520	18,967		
取得採用權益法之投資	-	-	-	(250,000)		
取得子公司(扣除所取得之現金)	-	-	(20,000)	-		
處分子公司	-	-	(8,043)	(436,550)		
購置不動產、廠房及設備	-	-	161,242	32,295		
處分不動產、廠房及設備	-	-	(1,295,654)	(1,012,836)		
取得無形資產	-	-	50,044	78,003		
處分無形資產	-	-	(67,945)	(70,201)		
處分無形資產	-	-	-	120		
預付設備款減少(增加)	-	-	179,767	(123,912)		
存出保證金(增加)減少	-	-	(3,039)	22,208		
其他資產增加	-	-	(38,309)	(25,408)		
收取之股利	-	-	28,427	44,015		
投資活動之淨現金流出	-	-	(1,017,293)	(1,698,189)		
籌資活動之現金流量：						
短期借款減少	-	-	(630,615)	(100,913)		
應付短期票款減少	-	-	(20,008)	(15,030)		
準備長期借款	-	-	425,000	1,000,000		
償還長期借款	-	-	(91,296)	(11,971)		
償還長期借款	-	-	(15,697)	(11,971)		
償還租賃款減少	-	-	7,002	22,405		
存入保證金增加	-	-	(1,579,190)	(1,804,788)		
發放現金股利	-	-	-	52,442		
處分子公司股權(未喪失控制力)	-	-	4,827	(56,268)		
非控制權益變動	-	-	(1,952,681)	(1,005,419)		
籌資活動之淨現金流出	-	-	-	-		
匯率變動對現金及約當現金之影響	-	-	5,679	(5,814)		
本期現金及約當現金增加數	-	-	449,129	878,047		
期初現金及約當現金餘額	-	-	4,841,311	3,963,264		
期末現金及約當現金餘額	-	-	\$5,290,440	\$4,841,311		

(請參閱合併財務報表附註)

董事長：林孝信

經理人：小野寺博史

會計主管：陳素珍

中興保全股份有限公司及子公司

合併財務報表附註

民國一〇六年一月一日至十二月三十一日

及民國一〇五年一月一日至十二月三十一日

(金額除另予註明者外，均以新臺幣千元為單位)

一、公司沿革

中興保全股份有限公司(以下簡稱本公司)於民國六十六年十一月八日奉准設立，主要業務為保全服務業。本公司股票自民國八十二年十二月起在台灣證券交易所上市，其註冊地及主要營運據點位於台北市鄭州路139號6樓。

二、通過財務報告之日期及程序

本公司及子公司(以下簡稱本集團)民國一〇六年度及一〇五年度之合併財務報告業經董事會於民國一〇七年三月十九日通過發布。

三、新發布及修訂準則及解釋之適用

1. 首次適用國際財務報導準則而產生之會計政策變動：

本集團已採用金融監督管理委員會(以下簡稱金管會)已認可且自民國一〇六年一月一日以後開始之會計年度適用之國際財務報導準則、國際會計準則、國際財務報導解釋或解釋公告，除下述新準則及修正之性質及影響說明外，其餘首次適用對本集團並無重大影響：

國際會計準則第36號「資產減損」之修正

此修正係針對2011年5月發布之修正，要求企業僅於報導期間認列或迴轉減損損失時，始應揭露個別資產(包括商譽)或現金產生單位之可回收金額。此外，此修正並要求揭露依據公允價值減出售成本決定已減損資產之可回收金額時，所採用之評價技術、公允價值層級與關鍵假設等資訊。

2. 本集團就民國一〇六年度財務報告尚未採用下列國際會計準則理事會已發布且金管會已認可之新發布、修訂及修正準則或解釋如下：

(1) 國際財務報導準則第15號「客戶合約之收入」

此新準則之核心原則為企業認列收入以描述對客戶所承諾之商品或勞務之移轉，該收入之金額反映該等商品或勞務換得之預期有權取得之對價。企業依該核心原則認列收入，應適用下列步驟：

- (a) 步驟1：辨認客戶合約
- (b) 步驟2：辨認合約中之履約義務
- (c) 步驟3：決定交易價格
- (d) 步驟4：將交易價格分攤至合約中之履約義務
- (e) 步驟5：於(或隨)企業滿足履約義務時認列收入

此外，亦包括一套整合性之揭露規定，該等規定將使企業對財務報表使用者提供有關客戶合約所產生之收入與現金流量之性質、金額、時間及不確定性之綜合資訊。此準則自2018年1月1日以後開始之年度期間生效。

(2) 國際財務報導準則第9號「金融工具」

國際會計準則理事會發布國際財務報導準則第9號「金融工具」最終版本，內容包括分類與衡量、減損及避險會計，此準則將取代國際會計準則

中興保全股份有限公司及子公司合併財務報表附註(續)
(金額除另予註明外，均以新臺幣千元為單位)

第39號「金融工具：認列與衡量」及先前已發布之國際財務報導準則第9號「金融工具」(內容包含分類與衡量及避險會計)。

分類與衡量：金融資產以攤銷後成本衡量、透過損益按公允價值衡量或透過其他綜合損益按公允價值衡量，主要係以管理金融資產之經營模式及該金融資產之現金流量特性為基礎；金融負債則以攤銷後成本衡量或透過損益按公允價值衡量外，另有「本身信用」變動不認列於損益之規定。

減 損：係以預計損失模型評估減損損失，以原始認列後之信用風險是否重大增加而認列12個月或存續期間之預計信用損失。

避險會計：係以風險管理目標為基礎採用避險會計，並以避險比率衡量有效性。

此準則自2018年1月1日以後開始之年度期間生效。此外，此準則之適用亦連帶適用相關揭露修正之規定。

- (3) 國際財務報導準則第10號「合併財務報表」及國際會計準則第28號「投資關聯企業及合資」之修正—投資者與其關聯企業或合資間之資產出售或投入

此計畫係為處理國際財務報導準則第10號「合併財務報表」與國際會計準則第28號「投資關聯企業及合資」間，有關以子公司作價投資關聯企業或合資而喪失控制之不一致。國際會計準則第28號規定投入非貨幣性資產以交換關聯企業或合資之權益時，應依順流交易之處理方式銷除所產生利益或損失之份額；國際財務報導準則第10號則規定應認列喪失對子公司之控制時之全數利益或損失。此修正限制國際會計準則第28號之前述規定，當構成國際財務報導準則第3號所定義為業務之資產出售或投入時，其所產生之利益或損失應全數認列。

此修正亦修改國際財務報導準則第10號使得投資者與其關聯企業或合資間，當出售或投入不構成國際財務報導準則第3號所定義業務之子公司時，其產生之利益或損失，僅就非屬投資者所享有份額之範圍認列。

此外，此修正經決議未定期延後生效，但仍允許提前適用。

- (4) 未實現損失產生之遞延所得稅資產之認列(修正國際會計準則第12號「所得稅」)

此修正係釐清對於未實現損失產生之遞延所得稅資產之認列方式。此修正自2017年1月1日以後開始之年度期間生效。

- (5) 揭露倡議(國際會計準則第7號「現金流量表」之修正)

此修正係針對與負債有關之籌資活動，增加期初至期末之調節資訊。此修正自2017年1月1日以後開始之年度期間生效。

- (6) 國際財務報導準則第15號「客戶合約之收入」之闡釋

此修正主要係釐清如何辨認合約中之履約義務、如何決定一企業為主理人或代理人，以及如何決定授權之收入認列應於某一時點或隨時間逐步認列。此修正自2018年1月1日以後開始之年度期間生效。

中興保全股份有限公司及子公司合併財務報表附註(續)

(金額除另予註明外，均以新臺幣千元為單位)

(7) 國際財務報導準則第2號「股份基礎給付」之修正

此修正包括：(1)釐清於衡量日估計現金交割之股份基礎給付之公允價值時，不得考慮市價條件以外之既得條件。反之，市價條件以外之既得條件應藉由調整獎勵之數量而納入該交易所產生之負債衡量之考量、(2)釐清若租稅法規要求企業有義務就與股份基礎給付有關之員工納稅義務扣繳金額並代員工移轉該金額予稅捐機關，而為履行此義務，股份基礎給付協議之條款可能允許或規定企業自權益工具總量中扣繳與員工納稅義務等值之某一數量之權益工具。若此種交易無前述淨額交割特性時將會分類為權益交割之股份基礎給付交易，則該交易整體應分類為權益交割之股份基礎給付交易、及(3)釐清若現金交割之股份基礎給付交易之條款及條件被修改，而使其成為權益交割之股份基礎給付交易，該交易自修改日依權益交割之股份基礎給付交易處理，權益交割之股份基礎給付交易參照所給與權益工具於修改日之公允價值衡量，依已收取之商品或勞務之程度於修改日認列於權益，於修改日除列該日之現金交割之股份基礎給付交易之負債，修改日所除列負債之帳面金額與所認列權益之金額間之差額立即認列於損益。此修正自2018年1月1日以後開始之年度期間生效。

(8) 於國際財務報導準則第4號「保險合約」下國際財務報導準則第9號「金融工具」之適用(國際財務報導準則第4號之修正)

此修正協助解決國際財務報導準則第9號「金融工具」生效日(2018年1月1日)與國際會計準則理事會即將發布之新保險合約準則生效日(不會早於2020年)不同產生之議題。此修正允許企業所發行符合國際財務報導準則第4號適用範圍之保險合約，於適用國際財務報導準則第9號「金融工具」且新保險合約準則生效前，可減少特定之影響。此修正提出兩個方法，分別為覆蓋法及暫時豁免法，覆蓋法允許企業，對於新保險合約準則生效日前採用國際財務報導準則第9號之規定可能產生之部分會計配比之損益影響數予以消除；暫時豁免法允許符合規定之企業可選擇於2021年以前遞延採用國際財務報導準則第9號之規定(亦即在新保險合約準則生效前仍採用國際會計準則第39號之規定)。

(9) 投資性不動產之轉列(國際會計準則第40號「投資性不動產」之修正)

此修正增加投資性不動產轉列之相關規定，並釐清當不動產符合或不再符合投資性不動產定義且有證據顯示用途改變時，企業應將不動產轉列為投資性不動產或從投資性不動產轉出，單僅管理當局對不動產之使用意圖改變並無法對用途改變提供證據。此修正自2018年1月1日以後開始之年度期間生效。

(10) 2014-2016年國際財務報導準則之改善

國際財務報導準則第1號「首次採用國際財務報導準則」

此修正修改及增加針對部分準則修正之過渡條款，以及刪除國際財務報導準則第1號附錄E給予首次採用者之短期豁免。此修正自2018年1月1日以後開始之年度期間生效。

國際財務報導準則第12號「對其他個體之權益之揭露」

此修正釐清國際財務報導準則第12號之揭露規定(除第B10至B16段外)，適用於分類至待出售非流動資產及停業單位之對其他個體之權益。此修正自2017年1月1日以後開始之年度期間生效。

國際會計準則第28號「投資關聯企業及合資」

此修正釐清當對關聯企業或合資之投資係直接或間接透過屬創業投資組織或共同基金、單位信託及類似個體(包括與投資連結之保險基金)之個體所持有時，該個體應按個別投資之基礎選擇依國際財務報導準則第9號「金融工具」之規定，透過損益按公允價值以衡量對該等關聯企業或合資之投資。此外，若企業本身非為投資個體，且對投資個體關聯企業或投資個體合資具有權益時，企業對關聯企業或合資採用權益法時，係按每一投資個體關聯企業或投資個體合資，選擇維持該投資個體關聯企業或投資個體合資對其子公司之權益所採用之公允價值衡量。此修正自2018年1月1日以後開始之年度期間生效。

(11) **國際財務報導解釋第22號「外幣交易與預收(付)對價」**

該解釋規範，於適用國際會計準則第21號「匯率變動之影響」第21及22段時，為決定原始認列相關資產、費損或收益(或其部分)使用之匯率，交易日係企業支付或收取預收(付)對價所產生之非貨幣性資產或非貨幣性負債之原始認列日。若有多筆預先支付或收取，企業應就預收(付)對價之每一支付或收取決定交易日。此解釋自2018年1月1日以後開始之年度期間生效。

以上為國際會計準則理事會已發布，金管會已認可且自民國一〇七年一月一日以後開始之會計年度適用之新發布、修訂及修正之準則或解釋，本集團評估除前述(1)、(2)、(5)及(6)之影響說明如下外，其餘新公布或修正準則、或解釋對本集團並無重大影響：

(1) **國際財務報導準則第15號「客戶合約之收入」及(6)國際財務報導準則第15號「客戶合約之收入」之闡釋**

本集團選擇於初次適用日(即民國一〇七年一月一日)認列初次適用該準則之累積影響數，並選擇對初次適用日尚未完成之合約追溯適用。

本集團與客戶合約之收入主要包括銷售商品及提供勞務，採用國際財務報導準則第15號對本集團之收入認列影響說明如下：

- A. 本集團現行銷售商品交易係於產品交付時認列收入，於初次適用日後，前述收入依照國際財務報導準則第15號之規定，於本集團將所承諾之商品移轉予客戶而滿足履約義務時認列，並未對銷售商品之收入認列產生影響。
- B. 本集團現行提供勞務係採用完工百分比法認列收入，部分於合約開始時提供服務之不可退還之前端收費，應以合約期間分攤認列收入，於初次適用日後，前述收入依照國際財務報導準則第15號之規定，隨本集團將所承諾之勞務移轉予客戶而滿足履約義務時認列，將減少保留盈餘約9,770千元。

中興保全股份有限公司及子公司合併財務報表附註(續)

(金額除另予註明外，均以新臺幣千元為單位)

- C. 對於部分提供勞務之合約，具有已提供服務予客戶惟仍未具無條件收取對價之權利者，須認列合約資產，與現行認列應收帳款之作法不同；於簽約時即先向客戶收取部分對價，本集團承擔須於後續提供勞務之義務，須認列合約負債，與現行認列預收款項之作法不同；本集團於初次適用日將自應收帳款重分類至合約資產及自其他流動負債重分類至合約負債之金額分別約為35,397千元及1,008,524千元。
- D. 除上述影響外，截至本合併財務報告通過發布日止，本集團仍持續評估其他準則、解釋之修正對財務狀況與財務績效之影響，相關影響待評估完成時予以揭露。
- E. 依照國際財務報導準則第15號規定須新增附註揭露。
- (2) 國際財務報導準則第9號「金融工具」

本集團依照國際財務報導準則第9號規定，於初次適用日(即民國一〇七年一月一日)選擇不重編比較期間，採用國際財務報導準則第9號之影響，說明如下：

A. 金融資產之分類與衡量

a. 備供出售金融資產－權益工具投資

將以初次適用日所存在之事實及情況評估，由於該等股票投資(屬權益工具)非屬持有供交易之投資，將該等投資選擇指定為透過其他綜合損益按公允價值衡量之金融資產。將於初次適用日自備供出售金融資產(包括以成本衡量之金融資產150,866千元)類別重分類至透過其他綜合損益按公允價值衡量之金融資產之金額為553,267千元。其他相關資訊說明如下。

(a) 現行依國際會計準則第39號規定以成本衡量之未上市櫃公司股票150,866千元，其原始帳面金額224,963千元，其中74,097千元已認列減損；惟依IFRS 9規定，除無須認列減損損失外，尚須以公允價值衡量。本集團評估其公允價值為148,293千元，因此，於初次適用日須將原列報之以成本衡量之金融資產150,866千元重分類至透過其他綜合損益按公允價值衡量之金融資產外，並將其帳面金額調整減少至148,293千元，同時增加保留盈餘74,097千元及減少其他權益76,670千元。

(b) 採公允價值衡量之上市櫃公司股票402,401千元，並未產生帳面金額之差異，於初次適用日將重分類至透過其他綜合損益按公允價值衡量，並就其他權益內之會計項目進行重分類。

b. 備供出售金融資產－基金投資

由於基金之現金流量特性並非完全為支付本金及流通在外本金金額之利息，依照IFRS 9規定分類為透過損益按公允價值衡量中之強制透過損益按公允價值衡量。於初次適用日將自備供出售金融資產重分類至透過損益按公允價值衡量之金融資產中之強制透過損益按公允價值衡量之金額為7,815千元，另須將先前已認列於其他權益之公允價值變動數(30,720)千元重分類至保留盈餘。

中興保全股份有限公司及子公司合併財務報表附註(續)

(金額除另予註明外，均以新臺幣千元為單位)

備供出售金融資產—以公允價值衡量股票投資除列之會計處理

備供出售金融資產中，以公允價值衡量之股票投資，於除列時，先前認列於其他綜合損益之累計利益或損失，應自權益重分類至損益作為重分類調整，惟若依照國際財務報導準則第9號規定，選擇將前述股票投資之後續公允價值變動列報於其他綜合損益中，列報於其他綜合損益中之金額後續不得移轉至損益，於除列時，應將列入其他權益項目之累積金額，直接轉入保留盈餘(不得重分類至損益)。

c. 金融資產減損評估

此係針對非屬透過損益按公允價值衡量之金融資產。依照國際財務報導準則第9號規定，債務工具採預計信用損失模型評估減損，屬國際財務報導準則第15號範圍內交易所產生之應收帳款或合約資產則採簡化作法(包括準備矩陣)評估預期信用損失，前述評估減損之規定與現行已發生損失模型不同，對本集團無重大影響。

另權益工具無須適用減損規定，因此，先前屬備供出售金融資產且以公允價值衡量之權益工具投資，依照國際財務報導準則第9號規定，選擇將其後續公允價值變動列報於其他綜合損益者，須將先前已認列於保留盈餘之累積減損19,506千元重分類至其他權益。

B. 其他

基於國際財務報導準則第9號之適用，同時修正國際財務報導準則第7號相關揭露之規定，其中亦包括國際財務報導準則第9號之初次適用之揭露規定，故須提供更多相關之揭露資訊。

(5) 揭露倡議(國際會計準則第7號「現金流量表」之修正)

對本集團與負債有關之籌資活動，將增加期初至期末之調節資訊。

3. 截至財務報告通過發布日為止，本集團未採用下列國際會計準則理事會已發布但金管會尚未認可之新發布、修訂及修正準則或解釋如下：

(1) 國際財務報導準則第16號「租賃」

此新準則要求承租人除特定豁免條件外，對所有租賃採單一會計模式，即將大部分之租賃於資產負債表上認列資產及負債。另，出租人之租賃仍分類為營業租賃及融資租賃。此準則自2019年1月1日以後開始之年度期間生效。

(2) 國際財務報導解釋第23號「所得稅不確定性之處理」

該解釋規範，當所得稅處理存在不確定時，如何適用國際會計準則第12號「所得稅」之認列與衡量之規定。此解釋自2019年1月1日以後開始之年度期間生效。

(3) 國際財務報導準則第17號「保險合約」

此準則提供保險合約全面性之模型，含括所有會計相關部分(認列、衡量、表達及揭露原則)，準則之核心為一般模型，於此模型下，原始認列以履約現金流量及合約服務邊際兩者之合計數衡量保險合約群組，其中履約現金流量包括：

中興保全股份有限公司及子公司合併財務報表附註(續)

(金額除另予註明外，均以新臺幣千元為單位)

1. 未來現金流量之估計值
 2. 折現率：反映貨幣時間價值及與未來現金流量相關之財務風險(在財務風險未包含於未來現金流量之估計值範圍內)之調整；及
 3. 對非財務風險之風險調整
- 保險合約群組於每一報導期間結束日之帳面金額為剩餘保障負債及已發生理賠負債兩者之總和。
- 除一般模型外，並提供：
1. 具直接參與特性合約之特定適用方法(變動收費法)
 2. 短期合約之簡化法(保費分攤法)
- 此準則自2021年1月1日以後開始之年度期間生效。
- (4) 國際會計準則第28號「投資關聯企業及合資」之修正
- 此修正釐清企業對構成關聯企業或合資淨投資之一部份之長期性權益，應於適用IAS 28前適用IFRS 9，且於適用IFRS 9時，不考慮因適用IAS 28所產生之任何調整。此修正自2019年1月1日以後開始之年度期間生效。
- (5) 具有負補償之提前還款特性(國際財務報導準則第9號之修正)
- 此修正允許具提前還款特性(允許合約之一方支付或收取合理補償以提前終止合約)之金融資產可以攤銷後成本衡量或透過其他綜合損益按公允價值衡量。此修正自2019年1月1日以後開始之年度期間生效。
- (6) 2015-2017年國際財務報導準則之改善
- 國際財務報導準則第3號「企業合併」**
- 此修正釐清對聯合營運具聯合控制之企業於取得該業務之控制時，應再衡量其先前持有對聯合營運之權益。此修正自2019年1月1日以後開始之年度期間生效。
- 國際財務報導準則第11號「聯合協議」**
- 此修正釐清參與聯合營運但未具聯合控制之企業於取得業務之聯合控制時，不應再衡量其先前持有對聯合營運之權益。此修正自2019年1月1日以後開始之年度期間生效。
- 國際會計準則第12號「所得稅」**
- 此修正釐清企業應依據其對過去交易或事件之原始認列，認列股利之所得稅後果於當期損益、其他綜合損益或權益。此修正自2019年1月1日以後開始之年度期間生效。
- 國際會計準則第23號「借款成本」**
- 此修正釐清企業應於資產可供其意圖使用或出售時，將為取得該資產而特地舉借之借款以一般性借款處理。此修正自2019年1月1日以後開始之年度期間生效。
- (7) 計畫修正、縮減或清償(國際會計準則第19號之修正)
- 此修正釐清確定福利計畫發生變動(如：修正、縮減或清償等)時，企業應使用更新後之假設以再衡量其淨確定福利負債或資產。此修正自2019年1月1日以後開始之年度期間生效。

中興保全股份有限公司及子公司合併財務報表附註(續)
(金額除另予註明外，均以新臺幣千元為單位)

以上為國際會計準則理事會已發布但金管會尚未認可之準則或解釋，其實際適用日期以金管會規定為準，本集團除現正評估(1)、(2)及(6)之新公布或修正準則、或解釋之潛在影響，暫時無法合理估計前述準則或解釋對本集團之影響外，其餘新公布或修正準則、或解釋對本集團並無重大影響。

四、重大會計政策之彙總說明

1. 遵循聲明

本集團民國一〇六年度及一〇五年度之合併財務報告係依據證券發行人財務報告編製準則及經金管會認可之國際財務報導準則、國際會計準則、國際財務報導解釋及解釋公告編製。

2. 編製基礎

合併財務報表除以公允價值衡量之金融工具外，係以歷史成本為編製基礎。除另行註明者外，合併財務報表均以新臺幣千元為單位。

3. 合併概況

合併財務報表編製原則

當本公司暴露於來自對被投資者之參與之變動報酬或對該等變動報酬享有權利，且透過其對被投資者之權力有能力影響該等報酬時，控制即達成。特別是，本公司僅於具有下列三項控制要素時，本公司始控制被投資者：

- (1) 對被投資者之權力(亦即具有賦予其現時能力以主導攸關活動之既存權利)
- (2) 來自對被投資者之參與之變動報酬之暴露或權利，及
- (3) 使用其對被投資者之權力以影響投資者報酬金額之能力

當本公司直接或間接持有少於多數之被投資者表決權或類似權利時，本公司考量所有攸關事實及情況以評估其是否對被投資者具有權力，包括：

- (1) 與被投資者其他表決權持有人間之合約協議
- (2) 由其他合約協議所產生之權利
- (3) 表決權及潛在表決權

當事實及情況顯示三項控制要素中之一項或多項發生變動時，本公司即重評估是否仍控制被投資者。

子公司自收購日(即本公司取得控制之日)起，即全部編入合併報表中，直到喪失對子公司控制之日為止。子公司財務報表之會計期間及會計政策與母公司一致。所有集團內部帳戶餘額、交易、因集團內部交易所產生之未實現內部利得與損失及股利，係全數銷除。

對子公司持股之變動，若未喪失對子公司之控制，則該股權變動係以權益交易處理。

子公司綜合損益總額係歸屬至本公司業主及非控制權益，即使非控制權益因而產生虧損餘額亦然。

若本公司喪失對子公司之控制，則

- (1) 除列子公司之資產(包括商譽)和負債；
- (2) 除列任何非控制權益之帳面金額；
- (3) 認列取得對價之公允價值；

中興保全股份有限公司及子公司合併財務報表附註(續)
(金額除另予註明外，均以新臺幣千元為單位)

- (4) 認列所保留任何投資之公允價值；
(5) 認列任何利益或虧損為當期損益；
(6) 重分類母公司之前認列於其他綜合損益之項目金額為當期損益。
合併財務報表編製主體如下：

投資公司名稱	子公司名稱	業務性質	所持股權百分比	
			106.12.31	105.12.31
本公司	中保投資(股)公司	生產服務事業之投資	100.00%	100.00%
本公司	國雲保全(股)公司	防盜、防火、防災等安全防護	100.00%	100.00%
本公司	立保保全(股)公司	防盜、防火、現金等安全防護	100.00%	100.00%
本公司	中保資通(股)公司	電器、電信、消防設備等批發零售	100.00%	100.00%
本公司	中保物流(股)公司	航空貨運承攬業務	100.00%	100.00%
本公司	博訊科技(股)公司	資訊服務	73.75%	73.75%
本公司、中保投資(股)公司、國興保全(股)公司、立偉電子(股)公司及立捷國際(股)公司	復興空廚(股)公司	航空旅客餐點及即時餐食之製造銷售(註1)	91.82%	90.02%
本公司、國雲保全(股)公司及國興保全(股)公司	國雲公寓大廈管理維護(股)公司	大樓管理服務	100.00%	100.00%
本公司、中保投資(股)公司及國興保全(股)公司	立偉電子(股)公司	警民連線、自動體外心臟去顫器租賃服務	90.24%	90.24%
本公司及中保投資(股)公司	樂到家國際娛樂(股)公司	錄影節目帶播映及租賃服務	100.00%	100.00%
本公司及國雲公寓大廈管理維護(股)公司	國興保全(股)公司	留駐警衛	85.22%	85.22%
本公司及中保投資(股)公司	中保保險經紀人(股)公司	保險業務	70.00%	70.00%
本公司、中保投資(股)公司及立捷國際(股)公司	台灣視訊系統(股)公司	視頻訊號顯示器之相關業務	82.53%	81.08%
復興空廚(股)公司	全亞餐飲事業(股)公司	餐館業(註2)	-	-
立保保全(股)公司	立保科技(股)公司	ATM存提款機之服務	100.00%	100.00%
立保保全(股)公司	無限遊旅行社(股)公司	旅行業(註3)	-	-
立偉電子(股)公司	立友醫療器材(股)公司	醫療器材零售(註4)	-	-
立偉電子(股)公司	立達生醫(股)公司	醫療器材及自動體外心臟去顫器租賃服務零售	100.00%	100.00%
中保投資(股)公司	立捷國際(股)公司	防火、防盜設備之主機、感知器之製造、買賣及加工	100.00%	100.00%
中保投資(股)公司	中保安控(股)公司	控股公司	100.00%	100.00%
中保投資(股)公司	中保國際行銷(股)公司	國際行銷(註5)	-	-
中保投資(股)公司	中保車管(股)公司	汽機車修理業	100.00%	100.00%
中保投資(股)公司及立捷國際(股)公司	競日消防工程(股)公司	消防安全設備批發	99.30%	99.30%
中保投資(股)公司及立捷國際(股)公司	中保防災科技(股)公司	消防安全設備批發與安裝等工程業(註6)	95.39%	100.00%
中保投資(股)公司及國雲保全(股)公司	中保寶貝城(股)公司	文教及休閒服務	88.47%	88.47%
中保投資(股)公司及國雲保全(股)公司	中保科技(股)公司	POS系統買賣租賃	62.87%	62.87%
中保科技(股)公司	建鈴(上海)智能科技有限公司	計算機軟件之研發及批發(註7)	-	100.00%
中保科技(股)公司	撈酒食文化(股)公司	餐館業(註8)	88.00%	-
中保安控(股)公司	中保安控(Mauritius)(股)公司	控股公司	100.00%	100.00%
中保物流(股)公司	中保通運(股)公司	報關業務	100.00%	100.00%
國興保全(股)公司	中保租賃(股)公司	迷你倉租賃服務業	100.00%	100.00%
國雲保全(股)公司	國雲科技(股)公司	停車場業	100.00%	100.00%
國雲公寓大廈管理維護(股)公司	國興保全(股)公司	留駐警衛	100.00%	100.00%
國雲公寓大廈管理維護(股)公司	國雲停車場事業(股)公司	停車場業	100.00%	100.00%

中興保全股份有限公司及子公司合併財務報表附註(續)

(金額除另予註明外，均以新臺幣千元為單位)

投資公司名稱	子公司名稱	業務性質	所持股權百分比	
			106.12.31	105.12.31
博訊科技(股)公司	Peregrine Soleil Asset Holdings Limited	控股公司	100.00%	100.00%
博訊科技(股)公司及立捷國際(股)公司	台灣控制工程(股)公司	燈光控制系統	100.00%	100.00%
Peregrine Soleil Asset Holdings Limited	GC&C Holdings Limited	控股公司	100.00%	100.00%
台灣視訊系統(股)公司	TVS Electric Co., Ltd.	海外轉投資公司及國際貿易	100.00%	100.00%
台灣視訊系統(股)公司	TVS Germany GmbH	錄像機、錄影系統、工業設備及其他商品	100.00%	100.00%
TVS Electric Co., Ltd.及中保安控(Mauritius)(股)公司	CHUN-SECURITY Video System Co., Ltd.	海外轉投資公司及國際貿易	100.00%	100.00%
CHUN-SECURITY Video System Co., Ltd.	台科視訊系統(蘇州)有限公司	設計生產視頻訊號顯示器、攝影機、收款機、監視系統裝置設備及其配件、電子零組件及新平板顯示器件等(註9)	-	100.00%

- 註1：復興空廚(股)公司於民國一〇六年十一月二十四日董事會決議通過以現金187,879千元增資，由本公司、中保投資(股)公司、國興保全(股)公司、立偉電子(股)公司及立捷國際(股)公司未依持股比認購，致增資後持股比例為91.82%。
- 註2：全亞餐飲事業(股)公司已於民國一〇五年十月辦理解散登記，業已於民國一〇六年七月清算完結。
- 註3：立保保全(股)公司於民國一〇六年三月完成收購該公司100%股權，原國盛旅行社(股)公司於民國一〇六年六月更名為無限遊旅行社(股)公司。另於民國一〇六年十月一日決算完成。
- 註4：立友醫療器材(股)公司已於民國一〇五年七月辦理解散登記，業已於民國一〇六年一月清算完結。
- 註5：本集團為簡化投資架構，故於民國一〇五年八月出售中保國際行銷(股)公司全數股權，並自該日起喪失控制力。
- 註6：中保投資(股)公司於民國一〇五年八月轉投資設立該公司，於民國一〇六年第三季員工認購部分股權，並已變更登記完成。
- 註7：建鈴(上海)智能科技有限公司已於民國一〇六年九月辦理解散，業已於民國一〇六年十一月清算完結。
- 註8：中保科技(股)公司於民國一〇六年四月完成收購棧酒食文化(股)公司80%股權，另於民國一〇六年五月參與該公司現金增資，額外取得8%股權。
- 註9：本集團為簡化投資架構，故於民國一〇六年五月出售台科視訊系統(蘇州)有限公司全數股權，並喪失控制力。

4. 外幣交易

本集團之合併財務報表係以母公司之功能性貨幣新臺幣表達。集團內的每一個體係自行決定其功能性貨幣，並以該功能性貨幣衡量其財務報表。

集團內個體之外幣交易係以交易日匯率換算為其功能性貨幣記錄。於每一報導期間結束日，外幣貨幣性項目以該日收盤匯率換算；以公允價值衡量之外幣非貨幣性項目，以決定公允價值當日之匯率換算；以歷史成本衡量之外幣非貨幣性項目，以原始交易日之匯率換算。

除下列所述者外，因交割或換算貨幣性項目所產生之兌換差額，於發生當期認為損益：

- (1) 為取得符合要件之資產所發生之外幣借款，其產生之兌換差額若視為對利息成本之調整者，為借款成本之一部分，予以資本化作為該項資產之成本。
- (2) 適用國際會計準則第39號「金融工具：認列與衡量」之外幣項目，依金融工具之會計政策處理。
- (3) 構成報導個體對國外營運機構淨投資一部分之貨幣性項目，所產生之兌換差額原始係認為其他綜合損益，並於處分該淨投資時，自權益重分類至損益。

當非貨幣性項目之利益或損失認為其他綜合損益時，該利益或損失之任何兌換組成部分認為其他綜合損益。當非貨幣性項目之利益或損失認為損益時，該利益或損失之任何兌換組成部分認為損益。

5. 外幣財務報表之換算

編製合併財務報表時，國外營運機構之資產與負債係以該資產負債表日之收盤匯率換算為新台幣，收益及費損項目係以當期平均匯率換算。因換算而產生之兌換差額認為其他綜合損益，並於處分該國外營運機構時，將先前已認為其他綜合損益並累計於權益項下之單獨組成部分之累計兌換差額，於認為處分損益時，自權益重分類至損益。涉及對包含國外營運機構之子公司喪失控制之部分處分，及部分處分對包含國外營運機構之關聯企業或聯合協議之權益後，所保留之權益係一包含國外營運機構之金融資產者，亦按處分處理。

在未喪失控制下部分處分包含國外營運機構之子公司時，按比例將認為其他綜合損益之累計兌換差額重新歸屬予該國外營運機構之非控制權益，而不認為損益；在未喪失重大影響或聯合控制下，部分處分包含國外營運機構之關聯企業或聯合控制個體時，累計兌換差額則按比例重分類至損益。

本集團因收購國外營運機構產生之商譽及對其資產與負債帳面金額所作之公允價值調整，視為該國外營運機構之資產及負債，並以其功能性貨幣列報。

6. 資產與負債區分流動與非流動之分類標準

有下列情況之一者，分類為流動資產，非屬流動資產，則分類為非流動資產：

- (1) 預期於正常營業週期中實現該資產，或意圖將其出售或消耗。

- (2) 主要為交易目的而持有該資產。
- (3) 預期於報導期間後十二個月內實現該資產。
- (4) 現金或約當現金，但於報導期間後至少十二個月將該資產交換或用以清償負債受到限制者除外。

有下列情況之一者，分類為流動負債，非屬流動負債，則分類為非流動負債：

- (1) 預期於其正常營業週期中清償該負債。
- (2) 主要為交易目的而持有該負債。
- (3) 預期於報導期間後十二個月內到期清償該負債。
- (4) 不能無條件將清償期限遞延至報導期間後至少十二個月之負債。負債之條款，可能依交易對方之選擇，以發行權益工具而導致其清償者，並不影響其分類。

7. 現金及約當現金

現金及約當現金係庫存現金、活期存款及可隨時轉換成定額現金且價值變動風險甚小之短期並具高度流動性之投資(包括合約期間三個月內之定期存款)。

8. 金融工具

金融資產與金融負債於本集團成為該金融工具合約條款之一方時認列。

符合國際會計準則第39號「金融工具：認列與衡量」適用範圍之金融資產與金融負債，於原始認列時，係依公允價值衡量，直接可歸屬於金融資產與金融負債(除分類為透過損益按公允價值衡量之金融資產及金融負債外)取得或發行之交易成本，係從該金融資產及金融負債之公允價值加計或減除。

(1) 金融資產

本集團所有慣例交易金融資產之認列與除列，採交易日會計處理。

本集團之金融資產係分類為透過損益按公允價值衡量之金融資產、持有至到期日投資、備供出售金融資產與放款及應收款四類。該分類係於金融資產原始認列時視其性質及目的而決定。

透過損益按公允價值衡量之金融資產

透過損益按公允價值衡量之金融資產包括持有供交易及原始認列即指定透過損益按公允價值衡量者。

當符合下列條件之一，分類為持有供交易：

- A. 其取得之主要目的為短期內出售；
- B. 於原始認列時即屬合併管理之可辨認金融工具組合之一部分，且有近期該組合為短期獲利之操作型態之證據；或
- C. 屬衍生工具(財務保證合約或被指定且有效之避險工具之衍生工具除外)。

對於包含一個或多個嵌入式衍生工具之合約，可指定整體混合(結合)合約為透過損益按公允價值衡量之金融資產；或當符合下列因素之一而可提供更攸關之資訊時，於原始認列時指定為透過損益按公允價值衡量。

- A. 該指定可消除或重大減少衡量或認列不一致；或

中興保全股份有限公司及子公司合併財務報表附註(續)

(金額除另予註明外，均以新臺幣千元為單位)

B. 一組金融資產、金融負債或兩者，依書面之風險管理或投資策略，以公允價值基礎管理並評估其績效，且合併公司內部提供予管理階層之該投資組合資訊，亦以公允價值為基礎。

類金融資產以公允價值衡量，其再衡量產生之利益或損失認為損益，該認為損益之利益或損失包含該金融資產所收取之任何股利或利息(包含於投資當年度收到者)。

對於此類金融資產，若無活絡市場公開報價且公允價值無法可靠衡量時，於報導期間結束日以成本減除減損損失後之金額衡量，並以成本衡量之金融資產列報於資產負債表。

備供出售金融資產

備供出售金融資產係非衍生金融資產，且被指定為備供出售，或未被分類為透過損益按公允價值衡量之金融資產、持有至到期日投資或放款及應收款。

備供出售貨幣性金融資產帳面金額變動中之部分兌換差額、備供出售金融資產以有效利率法計算之利息收入及備供出售權益投資之股利收入，係認列於損益。其餘備供出售金融資產帳面金額之變動，於該投資除列前認列於權益項下；除列時將先前認列於權益項下之累積數重分類至損益。

對於權益工具投資，若無活絡市場公開報價且公允價值無法可靠衡量時，於報導期間結束日以成本減除減損損失後之金額衡量，並以成本衡量之金融資產列報於資產負債表。

持有至到期日金融資產

非衍生金融資產若具有固定或可決定之付款金額，且本集團有積極意圖及能力持有至到期日時，分類為持有至到期日金融資產，惟不包括下列項目：原始認列時指定為透過損益按公允價值衡量、指定為備供出售，以及符合放款及應收款定義者。

此等金融資產於原始衡量後，係以採用有效利率法之攤銷後成本減除減損損失後之金額衡量。攤銷後成本之計算則考量取得時之折價或溢價及交易成本。有效利率法之攤銷認列於損益。

放款及應收款

放款及應收款係指無活絡市場之公開報價且具固定或可決定收取金額之非衍生金融資產，且須同時符合下列條件：未分類為透過損益按公允價值衡量、未指定為備供出售，以及未因信用惡化以外之因素致持有人可能無法收回幾乎所有之原始投資。

此等金融資產係以應收款項及無活絡市場之債券投資單獨表達於資產負債表，於原始衡量後，採有效利率法之攤銷後成本減除減損損失後之金額衡量。攤銷後成本之計算則考量取得時之折價或溢價以及交易成本。有效利率法之攤銷認列於損益。

金融資產減損

除透過損益按公允價值衡量之金融資產外，其他金融資產係於每一報導期間結束日評估減損，當有客觀證據顯示，因金融資產原始認列後發生之單一或多項損失事項，致使金融資產之估計未來現金流量受損失者，該金融資產即已發生減損。金融資產帳面金額之減少除應收款項係藉由備抵帳戶調降外，其餘則直接由帳面金額中扣除，並將損失認列於損益。

當備供出售權益投資之公允價值低於成本且發生顯著或永久性下跌時，將被認為是一項損失事項。

其他金融資產之損失事項可能包含：

- A. 發行人或交易對方发生重大財務困難；或
- B. 違反合約，例如利息或本金支付之延滯或不償付；或
- C. 債務人很有可能破產或進行其他財務重整；或
- D. 金融資產之活絡市場因發行人財務困難而消失。

本集團針對以攤銷後成本衡量之持有至到期日金融資產與放款及應收款，首先個別評估重大個別金融資產是否存在有減損客觀證據，個別不重大之金融資產則以群組評估。若確定個別評估之金融資產無減損客觀證據存在，無論是否重大，將具有類似信用風險特性之金融資產合併為一群組，並以群組進行減損評估。若存有發生減損損失之客觀證據，損失之衡量係以資產之帳面金額與估計未來現金流量現值之差額決定。估計未來現金流量之現值係依該資產原始有效利率折現，惟放款如採浮動利率，其用以衡量減損損失之折現率則為現時有效利率。利息收入係以減少後之資產帳面金額為基礎，並以計算減損損失所採用之現金流量折現率持續估列入帳。

當應收款項預期於未來無法收現時，應收款項及相關之備抵科目即應予沖銷。於認列減損損失之後續年度，若因一事件之發生導致估計減損損失金額增加或減少，則藉由調整備抵科目以增加或減少先前已認列之減損損失。如沖銷之後回收，則此回收認列於損益。

分類為備供出售之權益工具，減損認列金額係以取得成本與目前公允價值之差異所衡量之累積損失，減除先前已認列於損益之減損損失衡量，並自權益項下重分類至損益。權益投資之減損損失不透過損益迴轉；減損後之公允價值增加直接認列於權益。

分類為備供出售之債務工具，減損認列金額係以攤銷後成本與當時公允價值間之差異所衡量之累積損失，減除該資產先前已認列於損益之減損損失衡量。未來利息收入依資產減少後帳面金額為基礎，並以衡量減損損失計算現金流量折現所使用之有效利率設算，利息收入認列於損益。債務工具公允價值如於後續年度增加，且該增加明顯與認列減損損失後發生之事件相關，則減損損失透過損益迴轉。

金融資產除列

本集團持有之金融資產於符合下列情況之一時除列：

- A. 來自金融資產現金流量之合約權利終止。

中興保全股份有限公司及子公司合併財務報表附註(續)

(金額除另予註明外，均以新臺幣千元為單位)

- B. 已移轉金融資產且將該資產所有權之幾乎所有風險及報酬移轉予他人。
C. 既未移轉亦未保留資產所有權之幾乎所有風險及報酬，但已移轉對資產之控制。

一金融資產整體除列時，其帳面金額與已收取或可收取對價加計認列於其他綜合損益之任何累計利益或損失總和間之差額係認列於損益。

(2) 金融負債及權益工具

負債或權益之分類

本集團發行之負債及權益工具係依據合約協議之實質與金融負債及權益工具之定義分類為金融負債或權益。

權益工具

權益工具係指表彰本集團於資產減除所有負債後剩餘權益之任何合約，本集團發行之權益工具係以取得之價款扣除直接發行成本後之金額認列。

金融負債

符合國際會計準則第39號「金融工具：認列與衡量」適用範圍之金融負債於原始認列時，分類為透過損益按公允價值衡量之金融負債或以攤銷後成本衡量之金融負債。

透過損益按公允價值衡量之金融負債

透過損益按公允價值衡量之金融負債，包括持有供交易之金融負債及原始認列指定透過損益按公允價值衡量之金融負債。

當符合下列條件之一，分類為持有供交易：

- A. 其取得之主要目的為短期內出售；
B. 於原始認列時即屬合併管理之可辨認金融工具組合之一部分，且有近期該組合為短期獲利之操作型態之證據；或
C. 屬衍生工具(財務保證合約或被指定且有效之避險工具之衍生工具除外)。

對於包含一個或多個嵌入式衍生工具之合約，可指定整體混合(結合)合約為透過損益按公允價值衡量之金融負債；當符合下列因素之一而可提供更攸關之資訊時，於原始認列時指定為透過損益按公允價值衡量：

- A. 該指定可消除或重大減少衡量或認列不一致；或
B. 一組金融資產、金融負債或兩者，依書面之風險管理或投資策略，以公允價值基礎管理並評估其績效，且合併公司內部提供予管理階層之該投資組合資訊，亦以公允價值為基礎。

此類金融負債再衡量產生之利益或損失認列為損益，該認列為損益之利益或損失包含該金融負債所支付之任何利息。

對於此類金融負債，若無活絡市場公開報價且公允價值無法可靠衡量時，於報導期間結束日以成本衡量，並以成本衡量之金融負債列報於資產負債表。

以攤銷後成本衡量之金融負債

以攤銷後成本衡量之金融負債包括應付款項及借款等，於原始認列後，續後以有效利率法衡量。當金融負債除列及透過有效利率法攤提時，將其相關損益及攤銷數認列於損益。

攤銷後成本之計算考量取得時之折價或溢價及交易成本。

金融負債之除列

當金融負債之義務解除、取消或失效時，則除列該金融負債。

當本集團與債權人間就具重大差異條款之債務工具進行交換，或對現有金融負債之全部或部分條款作重大修改(不論是否因財務困難)，以除列原始負債並認列新負債之方式處理，除列金融負債時，將其帳面金額與所支付或應支付對價總額(包括移轉之非現金資產或承擔之負債)間之差額認列於損益。

(3) 金融資產及負債之互抵

金融資產及金融負債僅於已認列金額目前具互抵之法律行使權利且有意圖以淨額交割或同時變現資產及清償負債時，方能予以互抵並以淨額列示於資產負債表。

9. 公允價值衡量

公允價值係指於衡量日，市場參與者間在有秩序之交易中出售某一資產所能收取或移轉某一負債所需支付之價格。公允價值衡量假設該出售資產或移轉負債之交易發生於下列市場之一：

(1) 該資產或負債之主要市場，或

(2) 若無主要市場，該資產或負債之最有利市場

主要或最有利市場必須是集團所能進入以進行交易者。

資產或負債之公允價值衡量係使用市場參與者於定價資產或負債時會使用之假設，其假設該等市場參與者依其經濟最佳利益為之。

非金融資產之公允價值衡量考量市場參與者藉由將該資產用於其最高及最佳使用或藉由將該資產出售予會將該資產用於其最高及最佳使用之另一市場參與者，以產生經濟效益之能力。

本集團採用在相關情況下適合且有足夠資料可得之評價技術以衡量公允價值，並最大化攸關可觀察輸入值之使用且最小化不可觀察輸入值之使用。

10. 存貨

存貨按逐項比較之成本與淨變現價值孰低法評價。

成本指為使存貨達到可供銷售或可供生產狀態及地點所產生之成本：

原物料—以實際進貨成本，採加權平均法。

製成品及在製品—包括直接原料、人工及以正常產能分攤之固定製造費用，但不包含借款成本。

淨變現價值指在正常情況下，估計售價減除至完工尚須投入之成本及銷售費用後之餘額。

11. 採用權益法之投資

本集團對關聯企業之投資除分類為待出售資產外，係採用權益法處理。關聯企業係指本集團對其有重大影響者。合資係指本集團對聯合協議(具聯合控制者)之淨資產具有權利者。

於權益法下，投資關聯企業於資產負債表之列帳，係以成本加計取得後本集團對該關聯企業淨資產變動數依持股比例認列之金額。對關聯企業投資之帳面金額及其他相關長期權益於採用權益法減少至零後，於發生法定義務、推定義務或已代關聯企業支付款項之範圍內，認列額外損失及負債。本集團與關聯企業間交易所產生之未實現損益，則依其對關聯企業之權益比例銷除。當關聯企業之權益變動並非因損益及其他綜合損益項目而發生且不影響本集團對其持股比例時，本集團係按持股比例認列相關所有權權益變動。因而所認列之資本公積於後續處分關聯企業時，係按處分比例轉列損益。

關聯企業增發新股時，本集團未按持股比例認購致使投資比例發生變動，因而使本集團對該關聯企業所享有之淨資產持份發生增減者，以「資本公積」及「採用權益法之投資」調整該增減數。於投資比例變動為減少時，另將先前已認列於其他綜合損益之相關項目，依減少比例重分類至損益或其他適當科目。前述所認列之資本公積於後續處分關聯企業時，係按處分比例轉列損益。

關聯企業之財務報表係就與集團相同之報導期間編製，並進行調整以使其會計政策與本集團之會計政策一致。

本集團於每一報導期間結束日採用國際會計準則第39號「金融工具：認列與衡量」之規定確認是否有客觀證據顯示對關聯企業之投資發生減損，若有減損之客觀證據，本集團即依國際會計準則第36號「資產減損」之規定以關聯企業之可回收金額與帳面金額間之差異數計算減損金額，並將該金額認列於對關聯企業之損益中。前述可回收金額如採用該投資之使用價值，本集團則依據下列估計決定相關使用價值：

- (1) 本集團所享有關聯企業估計未來產生現金流量現值之份額，包括關聯企業因營運所產生之現金流量及最終處分該投資所得之價款；或
- (2) 本集團預期由該投資收取股利及最終處分該投資所產生之估計未來現金流量現值。

因構成投資關聯企業帳面金額之商譽組成項目，並未單獨認列，故無須對其適用國際會計準則第36號「資產減損」商譽減損測試之規定。

當喪失對關聯企業之重大影響或對合資之聯合控制時，本集團係以公允價值衡量並認列所保留之投資部分。喪失重大影響或聯合控制時，該投資關聯企業或合資之帳面金額與所保留投資之公允價值加計處分所得價款間之差額，則認為損益。此外，當對關聯企業之投資成為對合資之投資，或對合資之投資成為對關聯企業之投資時，本集團持續適用權益法而不對保留權益作再衡量。

中興保全股份有限公司及子公司合併財務報表附註(續)

(金額除另予註明外，均以新臺幣千元為單位)

12. 不動產、廠房及設備

不動產、廠房及設備係以取得成本為認列基礎，並減除累計折舊及累計減損後列示，前述成本包含不動產、廠房及設備之拆卸、移除及復原其所在地點之成本及因未完工程所產生之必要利息支出。不動產、廠房及設備之各項組成若屬重大，則單獨提列折舊。當不動產、廠房及設備之重大組成項目須被定期重置，本集團將該項目視為個別資產並以特定耐用年限及折舊方法分別認列。該等被重置部分之帳面金額，則依國際會計準則第16號「不動產、廠房及設備」之除列規定予以除列。重大檢修成本若符合認列條件，係視為替換成本而認列為廠房及設備帳面金額之一部分，其他修理及維護支出則認列至損益。

折舊係以直線法按下列資產之估計耐用年限計提：

房屋及建築	51 ~ 61年
機器設備	4 ~ 9年
保全設備	6 ~ 20年
辦公設備	4 ~ 11年
運輸設備	4 ~ 7年
出租資產	6 ~ 51年
其他設備	6 ~ 20年

不動產、廠房及設備之項目或任一重要組成部分於原始認列後，若予處分或預期未來不會因使用或處分而有經濟效益之流入，則予以除列並認列損益。

不動產、廠房及設備之殘值、耐用年限及折舊方法係於每一財務年度終了時評估，若預期值與先前之估計不同時，該變動視為會計估計變動。

13. 投資性不動產

投資性不動產係以原始成本衡量，並包含取得該項資產之交易成本。投資性不動產之帳面金額包括於達到成本可認列之條件下，因修繕或新增現有投資性不動產而投入之成本，但一般日常發生之維修費用則不作為其成本之一部分。於原始認列後，投資性不動產之衡量係採成本模式，依國際會計準則第16號「不動產、廠房及設備」對該模式之規定處理，但依國際財務報導準則第5號「待出售非流動資產及停業單位」符合分類為待出售(或包括於分類為待出售之處分群組中)之條件者除外。

折舊係以直線法按下列資產之估計耐用年限計提：

房屋及建築	9 ~ 61年
-------	---------

投資性不動產在處分、或永久不再使用且預期無法由處分產生未來經濟效益之情況下，即予以除列並認列損益。

本集團依資產實際用途決定轉入或轉出投資性不動產。

中興保全股份有限公司及子公司合併財務報表附註(續)
(金額除另予註明外，均以新臺幣千元為單位)

14. 租賃

集團為承租人

融資租賃係移轉租賃標的物所有權相關之幾乎所有風險與報酬予本集團者，並於租賃期間開始日，以租賃資產公允價值或最低租賃給付現值兩者孰低者予以資本化。租金給付則分攤予財務費用及租賃負債之減少數，其中財務費用係以剩餘負債餘額依固定利率決定，並認列於損益。

租賃資產係以該資產耐用年限提列折舊，惟如無法合理確定租賃期間屆滿時本集團將取得該項資產所有權，則以該資產估計耐用年限及租賃期間兩者較短者提列折舊。

營業租賃下之租賃給付係於租賃期間內以直線法認列為費用。

集團為出租人

在融資租賃下，附屬於所有權之幾乎所有風險與報酬已被本集團移轉，因此本集團將應收租賃款視為本金之收回與融資收益處理，以作為對其投資及服務之歸墊與報酬。

本集團採用有系統且合理之基礎將融資收益分攤於租賃期間。與期間相關之租賃給付(不包括服務成本)應沖減租賃投資總額，以減少本金及未賺得融資收益。

本集團未移轉租賃標的物所有權之實質全部風險及報酬之租賃，係分類為營業租賃。因安排營業租賃所產生之原始直接成本係作為租賃資產帳面金額之加項，並於租期以與租金收入相同基礎認列。營業租賃所產生之租金收入，係按租賃期間以直線法認列入帳。或有租金則於租金賺得之期間認列為收入。

15. 無形資產

單獨取得之無形資產於原始認列時係以成本衡量。透過企業合併取得之無形資產成本為收購日之公允價值。無形資產於原始認列後，係以其成本減除累計攤銷及累計減損損失後之金額作為帳面金額。不符合認列條件之內部產生無形資產不予資本化，而係於發生時認列至損益。

無形資產之耐用年限區分為有限及非確定耐用年限。

有限耐用年限之無形資產係於其耐用年限內攤銷，並於存有減損跡象時進行減損測試。有限耐用年限之無形資產攤銷期間及攤銷方法係至少於每一財務年度結束時進行複核。若資產之預估耐用年限與先前之估計不同或未來經濟效益消耗之預期型態已發生改變，則攤銷方法或攤銷期間將予以調整並視為會計估計變動。

非確定耐用年限之無形資產不予攤銷，但於每一年度依個別資產或現金產生單位層級進行減損測試。非確定耐用年限之無形資產係於每期評估是否有事件及情況繼續支持該資產之耐用年限仍屬非確定。若耐用年限由非確定改為有限耐用年限時，則推延適用。

無形資產之除列所產生之利益或損失係認列至損益。

中興保全股份有限公司及子公司合併財務報表附註(續)
(金額除另予註明外，均以新臺幣千元為單位)

電腦軟體

電腦軟體成本於其估計效益年限(三年至五年)採直線法攤提。

本集團無形資產會計政策彙總如下：

	電腦軟體	客戶關係
耐用年限	有限	有限
使用之攤銷方法	於估計效益年限以直線法攤銷	於估計效益年限以直線法攤銷
內部產生或外部取得	外部取得	外部取得

16. 非金融資產之減損

本集團於每一報導期間結束日評估所有適用國際會計準則第36號「資產減損」之資產是否存有減損跡象。如有減損跡象或須針對某一資產每年定期進行減損測試，本集團即以個別資產或資產所屬之現金產生單位進行測試。減損測試結果如資產或資產所屬現金產生單位之帳面金額大於其可回收金額，則認列減損損失。可回收金額為淨公允價值或使用價值之較高者。

本集團於每一報導期間結束日針對商譽以外之資產，評估是否有跡象顯示先前已認列之減損損失可能已不存在或減少。如存有此等跡象，本集團即估計該資產或現金產生單位之可回收金額。若可回收金額因資產之估計服務潛能變動而增加時，則迴轉減損。惟迴轉後帳面金額不超過資產在未認列減損損失情況下，減除應提列折舊或攤銷後之帳面金額。

商譽所屬之現金產生單位或群組，不論有無減損跡象，係每年定期進行減損測試。減損測試結果如須認列減損損失，則先行減除商譽，減除不足之數再依帳面金額之相對比例分攤至商譽以外之其他資產。商譽之減損，一經認列，嗣後不得以任何理由迴轉。

繼續營業單位之減損損失及迴轉數係認列於損益。

17. 負債準備

負債準備之認列條件係因過去事件所產生之現時義務(法定義務或推定義務)，於清償義務時，很有可能需要流出具經濟效益之資源，且該義務金額能可靠估計。當本集團預期某些或所有負債準備可被歸墊時，只有當歸墊幾乎完全確定時認列為單獨資產。若貨幣時間價值影響重大時，負債準備以可適當反映負債特定風險之現時稅前利率折現。負債折現時，因時間經過而增加之負債金額，認為借款成本。

若義務事項係於一段期間發生，則公課支付負債係逐漸認列。

除役、復原及修復成本之負債準備

拆卸、移除不動產、廠房及設備及復原其所在地點所產生之除役負債準備，其金額以預期清償義務之現金流量估計折現值衡量，且將該除役成本認列為資產成本之一部分。現金流量以反映除役負債特定風險之現時稅前利率折現。負債準備之折現攤銷於發生時認為借款成本。估計之未來除役成本於每個報導期間結束日進行適當之評估及調整。未來除役成本之估計變動或折現率之改變，相對增加或減少相關資產成本。

中興保全股份有限公司及子公司合併財務報表附註(續)
(金額除另予註明外，均以新臺幣千元為單位)

18. 庫藏股票

本集團於取得母公司股票(庫藏股票)時係以取得成本認列並作為權益之減項。庫藏股票交易之價差認列於權益項下。

19. 收入認列

收入係於經濟效益將很有可能流入本集團且金額能可靠衡量時認列。收入以已收或應收取對價之公允價值衡量。各項收入認列之條件及方式列示如下：

商品銷售

銷售商品之收入於符合下列所有條件時認列：已將商品所有權之重大風險與報酬移轉予買方、對於已出售之商品既不持續參與管理亦未維持有效控制、收入金額能可靠衡量、與交易有關之經濟效益很有可能流入企業、與交易相關之成本能可靠衡量。

勞務提供

本集團之勞務收入主要係提供保全服務產生，並採用完工百分比法認列收入，決定完工程度所採用之方法為每一單獨合約已發生成本佔估計總成本之百分比予以衡量。當合約之結果無法合理估計時，僅就預期可回收之已發生費用範圍認列為收入。

利息收入

以攤銷後成本衡量之金融資產(包括放款及應收款及持有至到期日金融資產)及備供出售金融資產，其利息收入係以有效利率法估列，並將利息收入認列於損益。

股利收入

當本集團有權收取股利時，方認列相關股利收入。

20. 借款成本

直接可歸屬於取得、建造或生產符合要件之資產的借款成本，予以資本化為該資產成本之一部分。其他所有借款成本則認為發生期間之費用。借款成本係包括與舉借資金有關而發生之利息及其他成本。

21. 退職後福利計畫

本公司及國內子公司員工退休辦法適用於所有正式任用之員工，員工退休基金全數提存於勞工退休準備金監督委員會管理，並存入退休基金專戶，由於上述退休金係以退休準備金監督委員會名義存入，與本公司及國內子公司完全分離，故未列入上開合併財務報表中。國外子公司及分公司員工退休辦法係依當地法令規定辦理。

對於屬確定提撥計畫之退職後福利計畫，本公司及國內子公司每月負擔之員工退休金提撥率，不得低於員工每月薪資百分之六，所提撥之金額認為當期費用；國外子公司及分公司則依當地特定比例提撥並認為當期費用。

對於屬確定福利計畫之退職後福利計畫，依據預計單位福利法於年度報導期間結束日按精算報告提列。淨確定福利負債(資產)再衡量數包括計畫資產報酬與資產上限影響數之任何變動，並減除包含於淨確定福利負債(資產)淨利息之金額，以及精算損益。淨確定福利負債(資產)再衡量數於發生時，列入其他綜

合損益項下，並立即認列於保留盈餘。前期服務成本為計畫修正或縮減所產生之確定福利義務現值之變動數，且於下列兩者較早之日期認為費用：

(1) 當計畫修正或縮減發生時；及

(2) 當集團認列相關重組成本或離職福利時。

淨確定福利負債(資產)淨利息係由淨確定福利負債(資產)乘以折現率決定，兩者均於年度報導期間開始時決定，再考量該期間淨確定福利負債(資產)因提撥金及福利支付產生之任何變動。

期中期間之退休金成本則採用前一年度結束日依精算決定之退休金成本率，以年初至當期末為基礎計算，並針對該結束日後之重大市場波動，及重大縮減、清償或其他重大一次性事項加以調整並予以揭露。

22. 股份基礎給付交易

本集團與員工間權益交割之股份基礎給付交易，其成本係以權益工具之給與日公允價值衡量。公允價值係以適當之定價模式衡量。

權益交割之股份基礎給付交易之成本係於服務條件及績效條件達成之期間內逐期認列，並相對認列權益之增加。於既得日前每一報導期間結束日針對權益交割交易所認列之累計費用，係反映既得期間之經過及本集團對最終將既得之權益工具數量之最佳估計。每一報導期間期初及期末針對股份基礎給付交易所認列之累計成本變動數，則認列至該期間之損益。

股份基礎給付獎勵最終若未符合既得條件，則無須認列任何費用。但權益交割交易之既得條件如係與市價條件或非既得條件有關，則在所有服務或績效條件均已達成之情況下，無論市價條件或非既得條件是否達成，相關費用仍予以認列。

於修改權益交割交易條件時，則至少認列未修改下之原始給付成本。股份基礎交易之交易條件修改若增加股份基礎給付交易之公允價值總數或對員工有利時，則認列額外之權益交割交易成本。

權益交割之股份基礎給付獎勵計畫若被取消，則視為於取消日即已既得，並立即認列尚未認列之剩餘股份基礎給付費用，此包括企業或員工可控制之非既得條件並未達成之獎勵計畫。若原先取消之獎勵係由新的獎勵計畫取代且於給與日即被確認將取代被取消之獎勵計畫，則將取消及新給與之獎勵計畫視同原始獎勵計畫之修改。

流通在外選擇權之稀釋效果將於計算稀釋每股盈餘時，以額外股份計算其稀釋效果。

發行限制員工權利股票時，係以給與日所給與之權益商品公允價值為基礎，於既得期間認列薪資費用及相對之權益增加；於給與日時本集團認列員工未賺得酬勞，員工未賺得酬勞屬過渡科目，於合併資產負債表中作為權益減項，並依時間經過轉列薪資費用。

23. 所得稅

所得稅費用(利益)係指包含於決定本期損益中，與當期所得稅及遞延所得稅有關之彙總數。

中興保全股份有限公司及子公司合併財務報表附註(續)
(金額除另予註明外，均以新臺幣千元為單位)

當期所得稅

本期及前期之當期所得稅負債(資產)，係以報導期間結束日已立法或實質性立法之稅率及稅法衡量。當期所得稅與認列於其他綜合損益或直接認列於權益之項目有關者，係分別認列於其他綜合損益或權益而非損益。

未分配盈餘加徵百分之十營利事業所得稅部分，於股東會決議分配盈餘之日列為所得稅費用。

遞延所得稅

遞延所得稅係就報導期間結束日，資產與負債之課稅基礎與其於資產負債表之帳面金額間所產生之暫時性差異予以計算。

除下列兩者外，所有應課稅暫時性差異皆予認列為遞延所得稅負債：

- (1) 商譽之原始認列；或非屬企業合併交易所產生，且於交易當時既不影響會計利潤亦不影響課稅所得(損失)之資產或負債原始認列；
- (2) 因投資子公司、關聯企業及合資權益所產生，其迴轉時點可控制且於可預見之未來很有可能不會迴轉之應課稅暫時性差異。

除下列兩者外，可減除暫時性差異、未使用課稅損失及未使用所得稅抵減產生之遞延所得稅資產，於很有可能有未來課稅所得之範圍內認列：

- (1) 與非屬企業合併交易，且於交易當時既不影響會計利潤亦不影響課稅所得(損失)之資產或負債原始認列所產生之可減除暫時性差異有關；
- (2) 與投資子公司、關聯企業及合資權益所產生之可減除暫時性差異有關，僅於可預見之未來很有可能迴轉且迴轉當時有足夠之課稅所得以供該暫時性差異使用之範圍內認列。

遞延所得稅資產及負債係以預期資產實現或負債清償當期之稅率衡量，該稅率並以報導期間結束日已立法或實質性立法之稅率及稅法為基礎。遞延所得稅資產及負債之衡量係反映報導期間結束日預期回收資產或清償負債帳面金額之方式所產生之租稅後果。遞延所得稅與不列於損益之項目有關者，亦不認列於損益，而係依其相關交易認列於其他綜合損益或直接認列於權益。遞延所得稅資產於每一報導期間結束日予以重新檢視並認列。

遞延所得稅資產與負債僅於當期所得稅資產及當期所得稅負債之互抵具有法定執行權，且遞延所得稅係屬同一納稅主體並與由同一稅捐機關課徵之所得稅有關時，可予互抵。

24. 企業合併與商譽

企業合併係採用收購法進行會計處理。企業合併之移轉對價、所取得之可辨認資產及承擔之負債，係以收購日之公允價值衡量。收購者針對每一企業合併，係以公允價值或被收購者可辨認淨資產之相對比例衡量非控制權益。所發生之收購相關成本係當期費用化並包括於管理費用。

本集團收購業務時，係依據收購日所存在之合約條件、經濟情況及其他相關情況，進行資產與負債分類與指定是否適當之評估，包括被收購者所持有主契約中嵌入式衍生金融工具之分離考量。

中興保全股份有限公司及子公司合併財務報表附註(續)
(金額除另予註明外，均以新臺幣千元為單位)

企業合併如係分階段完成者，則收購者先前所持有被收購者之權益，係以收購日之公允價值重新衡量，並將所產生之利益或損失認列為當期損益。收購者預計移轉之或有對價將以收購日之公允價值認列。被視為資產或負債之或有對價，其續後之公允價值變動將依國際會計準則第39號「金融工具：認列與衡量」規定認列為當期損益或其他綜合損益之變動。惟或有對價如係分類為權益時，則在其最終於權益項下結清前，均不予以重新衡量。

商譽之原始衡量係所移轉之對價加計非控制權益後之總數，超過本集團所取得可辨認資產與負債公允價值之金額；此對價如低於所取得淨資產公允價值，其差額則認列為當期損益。

商譽於原始認列後，係以成本減累計減損衡量。因企業合併所產生之商譽自取得日起分攤至集團中預期自此合併而受益之每一現金產生單位，無論被收購者之其他資產或負債是否歸屬於此等現金產生單位。每一受攤商譽之單位或單位群組代表為內部管理目的監管商譽之最低層級，且不大於彙總前之營運部門。

處分部分包含商譽之現金產生單位時，此處分部分之帳面金額包括與被處分營運有關之商譽。所處分之商譽，係依據該被處分營運與所保留部分之相對可回收金額予以衡量。

五、重大會計判斷、估計及假設不確定性之主要來源

本集團編製合併財務報表時，管理階層須於報導期間結束日進行判斷、估計及假設，而將影響收入、費用、資產與負債報導金額及或有負債之揭露。然而，這些重大假設與估計之不確定性可能導致資產或負債之帳面金額須於未來期間進行重大調整之結果。

1. 判斷

在採用本集團會計政策之過程中，管理階層進行下列對合併財務報表金額認列最具有重大影響之判斷：

(1) 投資性不動產

本集團某些不動產持有之目的有一部分係為賺取租金或資本增值，其他部分係供自用。各部分若可單獨出售，則分別以投資性不動產及不動產、廠房及設備處理。各部分若無法單獨出售，則僅在供自用所持有之部分占個別不動產5%以下時，始將該不動產分類為投資性不動產項下。

(2) 營業租賃承諾—集團為出租人

本集團對投資性不動產組合已簽訂商業不動產租約。基於對其約定條款之評估，本集團仍保留這些不動產所有權之重大風險及報酬，並將該等租約以營業租賃處理。

2. 估計及假設

於報導期間結束日對有關未來所作之假設及估計不確性之主要來源資訊，具有導致資產及負債帳面金額於下一財務年度重大調整之重大風險。茲說明如下：

(1) 金融工具之公允價值

當認列於資產負債表之金融資產及金融負債公允價值無法由活絡市場取得時，公允價值將運用評價技術來決定，包括收益法(例如現金流量折現模式)或市場法，這些模式所用之假設變動將會影響所報導金融工具之公允價值。請詳附註十二。

(2) 非金融資產之減損

當資產或現金產生單位之帳面金額大於其可回收金額時，即發生減損。可回收金額係指公允價值減處分成本與使用價值，二者孰高者。公允價值減處分成本之計算，是基於正常交易下，可獲得之類似資產依具約束力銷售合約之出售價格或可觀察市場價格，經減除處分資產增額成本後之金額。使用價值是基於現金流量折現模式之計算。現金流量之預估係依據未來五年之預算，且不含本集團尚未承諾之重組，或為加強該被測試現金產生單位資產績效所需之未來重大投資。可回收金額容易受到現金流量折現模式所使用的折現率及基於外推目的所使用之預期未來現金流入與成長率之影響。用以決定不同現金產生單位可回收金額之主要假設，包含敏感度分析，請詳附註六之說明。

(3) 退職後福利計畫

退職後福利計畫之退休金成本與確定福利義務現值係取決於精算評價。精算評價牽涉各種不同假設，包括：折現率及預期薪資之增減變動等。對用以衡量退休金成本與確定福利義務所使用假設之詳細說明請詳附註六。

(4) 股份基礎給付交易

本集團與員工間之權益交割交易成本，係以給與日之權益工具公允價值衡量。估計股份基礎給付交易之公允價值時，應依給與條款決定最佳之定價模式。此估計亦要求決定定價模式所使用之最佳參數，包括：認股權的預期存續期間、預期波動率、預期股利率，以及對其所作之假設。對用於衡量股份基礎給付交易公允價值所使用的假設及模式，請詳附註六之說明。

(5) 所得稅

所得稅的不確定性存在於對複雜稅務法規之解釋、產生未來課稅所得的金額及時點。由於廣泛的國際商業關係與契約的長期性和複雜性，其實際結果與所作假設間產生之差異，或此等假設於未來之改變，可能迫使將已入帳的所得稅利益和費用於未來予以調整。對所得稅之提列，係依據本集團營業所在各國之稅捐機關可能的查核結果，所作之合理估計。所提列的金額是基於不同因素，例如：以往稅務查核經驗及課稅主體與所屬稅捐機關對稅務法規解釋之不同。此解釋之差異，因集團個別企業所在地之情況，而可能產生各種議題。

未使用之課稅損失與所得稅抵減遞轉後期及可減除暫時性差異，係於未來很有可能產生課稅所得或有應課稅暫時性差異之範圍內，認列遞延所得稅資產。決定遞延所得稅資產可認列之金額係以未來課稅所得及應課稅暫時性差異可能發生之時點及水準併同未來之稅務規劃策略為估計之依據。截

中興保全股份有限公司及子公司合併財務報表附註(續)
(金額除另予註明外，均以新臺幣千元為單位)

至一〇六年十二月三十一日，有關本集團尚未認列之遞延所得稅資產說明
請詳附註六。

六、重要會計項目之說明

1. 現金及約當現金

	106.12.31	105.12.31
週轉金	\$12,080	\$37,136
整鈔業務週轉金	967,790	967,788
支票及活期存款	2,987,791	2,429,918
定期存款	9,528	12,038
約當現金	1,313,251	1,394,431
合計	<u>\$5,290,440</u>	<u>\$4,841,311</u>

2. 透過損益按公允價值衡量之金融資產

	106.12.31	105.12.31
持有供交易：		
非衍生金融資產		
受益憑證	\$9,422	\$10,210
金融資產評價調整	(9,156)	(8,963)
合計	<u>\$266</u>	<u>\$1,247</u>

本集團持有供交易金融資產未有提供擔保之情況。

3. 備供出售金融資產

	106.12.31	105.12.31
股票	\$438,349	\$399,474
受益憑證	11,995	11,995
金融資產評價調整	(40,128)	(59,998)
合計	<u>\$410,216</u>	<u>\$351,471</u>
流動	\$182,900	\$154,079
非流動	227,316	197,392
合計	<u>\$410,216</u>	<u>\$351,471</u>

部分備供出售金融資產，投資價值已有減損，民國一〇六年度及一〇五年度認列減損損失分別為0千元及97,200千元。

本集團備供出售金融資產未有提供擔保情形。

4. 以成本衡量之金融資產

	106.12.31	105.12.31
備供出售金融資產		
股票	<u>\$150,866</u>	<u>\$213,867</u>
流動	\$-	\$-
非流動	150,866	213,867
合計	<u>\$150,866</u>	<u>\$213,867</u>

中興保全股份有限公司及子公司合併財務報表附註(續)

(金額除另予註明外，均以新臺幣千元為單位)

上述本集團所持有之未上市(櫃)股票投資，基於其公允價值合理估計數之區間重大且無法合理評估各種估計數之機率，因此無法以公允價值衡量，而採用成本衡量。

本公司於民國一〇六年及一〇五年分別減資退回股款21,520千元及18,967千元之以成本衡量之金融資產，並分別認列3,130千元處分損失及0千元處分損益。部分以成本衡量之金融資產，投資價值已有減損，民國一〇六年及一〇五年度認列減損損失分別為41,270千元及0千元。

本集團以成本衡量之金融資產未有提供擔保之情況。

5. 無活絡市場之債務工具投資

	106.12.31	105.12.31
定期存款	\$45,373	\$63,214
流動	\$45,373	\$63,214
非流動	-	-
合計	\$45,373	\$63,214

本集團無活絡市場之債務工具投資未有提供擔保之情況。

6. 應收票據

	106.12.31	105.12.31
應收票據—因營業而發生	\$248,506	\$263,858
減：備抵呆帳	-	-
合計	\$248,506	\$263,858

本集團之應收票據未有提供擔保之情況。

7. 應收帳款及應收帳款—關係人

	106.12.31	105.12.31
應收帳款	\$778,689	\$934,991
減：備抵呆帳	(31,327)	(42,840)
小計	747,362	892,151
應收帳款—關係人	230,429	169,248
減：備抵呆帳	(72,872)	-
小計	157,557	169,248
合計	\$904,919	\$1,061,399

本集團之應收帳款未有提供擔保之情況。

本集團對客戶之授信期間通常為15天至120天。有關應收帳款及應收帳款—關係人減損所提列之呆帳變動及帳齡分析資訊如下(信用風險揭露請詳附註十二)：

中興保全股份有限公司及子公司合併財務報表附註(續)

(金額除另予註明外，均以新臺幣千元為單位)

	個別評估之 減損損失	群組評估之 減損損失	合計
106.1.1	\$-	\$42,840	\$42,840
當期發生(迴轉)之金額	72,872	8,191	81,063
因無法收回而沖銷	-	(19,627)	(19,627)
匯率變動之影響	-	(77)	(77)
106.12.31	<u>\$72,872</u>	<u>\$31,327</u>	<u>\$104,199</u>
105.1.1	\$-	\$33,483	\$33,483
當期發生(迴轉)之金額	-	15,573	15,573
因無法收回而沖銷	-	(6,772)	(6,772)
透過企業合併取得	-	1,000	1,000
匯率變動之影響	-	(444)	(444)
105.12.31	<u>\$-</u>	<u>\$42,840</u>	<u>\$42,840</u>

應收帳款及應收帳款一關係人淨額之逾期帳齡分析如下：

	未逾期	已逾期但尚未減損之應收帳款				合 計
	且未減損	90天內	91-180天	181-365天	366天以上	
106.12.31	\$852,208	\$36,328	\$2,055	\$12,014	\$2,314	\$904,919
105.12.31	865,637	148,042	31,667	14,078	1,975	1,061,399

8. 應收租賃款

	106.12.31		105.12.31	
	流 動	非流動	流 動	非流動
應收租賃款	\$58,667	\$140,308	\$38,332	\$80,577
減：融資租賃之未賺得融資收益	(3,981)	(5,964)	(3,292)	(3,612)
應收租賃款淨額	<u>\$54,686</u>	<u>\$134,344</u>	<u>\$35,040</u>	<u>\$76,965</u>

應收租賃款預計收回期間：

	106.12.31	105.12.31
不超過一年	\$58,667	\$38,332
超過一年但不超過五年	138,335	79,939
超過五年	1,973	638
合 計	<u>\$198,975</u>	<u>\$118,909</u>

9. 存貨

	106.12.31	105.12.31
商 品	\$237,744	\$227,686
製 成 品	1,992	5,861
原 料	41,751	49,688
其 他	13,779	16,536
合 計	<u>\$295,266</u>	<u>\$299,771</u>

中興保全股份有限公司及子公司合併財務報表附註(續)

(金額除另予註明外，均以新臺幣千元為單位)

本集團民國一〇六年度及一〇五年度認列為費用之存貨成本分別為858,437千元及1,145,409千元，其中包括民國一〇六年度及一〇五年度由於存貨沖減至淨變現價值而認列為當期費用30,215千元及40,204千元。

前述存貨未有提供擔保之情事。

10. 採用權益法之投資

本集團採用權益法之投資明細如下：

被投資公司名稱	106.12.31		105.12.31	
	金額	持股 比例	金額	持股 比例
投資關聯企業：				
<u>上市(櫃)公司</u>				
國產建材實業(股)公司	\$2,904,960	13	\$2,530,126	13
復興航空運輸(股)公司	-	12	-	12
小 計	<u>2,904,960</u>		<u>2,530,126</u>	
<u>非上市(櫃)公司</u>				
科傑控股公司	-	39	55,720	39
永耕健康管理(股)公司	11,199	38	12,863	38
安豐企業(股)公司	13,385	30	13,165	30
華亞開發(股)公司	297,457	50	298,206	50
天河電訊(股)公司	15,922	20	15,136	20
天下食品興業(股)公司	<u>21,892</u>	30	<u>21,276</u>	30
小 計	<u>359,855</u>		<u>416,366</u>	
合 計	<u>\$3,264,815</u>		<u>\$2,946,492</u>	

本集團對國產建材實業(股)公司之持股比例未達20%，惟因中興保全(股)公司董事長與國產建材實業(股)公司之董事長為同一人，故推定對其具有重大影響力，故採權益法評價。

本集團採用權益法之被投資公司復興航空運輸(股)公司業已於民國一〇六年一月十一日股東會通過清算議案，本集團評估投資金額之可回收性後，相關帳列採用權益法之投資已於民國一〇五年度全數提列減損。

對本集團具重大性之關聯企業資訊，依所享有份額合計列示如下：

公司名稱：國產建材實業(股)公司

關係之性質：該企業之董事長與中興保全(股)公司之董事長為同一人。

主要營業場所(註冊國家)：台灣

具公開市場報價之公允價值：國產建材實業(股)公司於台灣證券交易所上市，本集團對該公司採用權益法之投資於民國一〇六年十二月三十一日及一〇五年十二月三十一日之公允價值分別為1,851,516千元及1,256,453千元。

彙總性財務資訊及與該投資帳面金額間之調節如下：

中興保全股份有限公司及子公司合併財務報表附註(續)

(金額除另予註明外，均以新臺幣千元為單位)

本集團投資關聯企業之彙總財務資訊如下：

	106.12.31	105.12.31
流動資產	\$11,639,682	\$14,343,429
非流動資產	23,371,660	38,800,539
流動負債	(9,980,241)	(27,864,755)
非流動負債	(3,911,096)	(6,387,365)
權益	21,120,005	18,891,848
非控制權益	(1,437,503)	(1,353,116)
歸屬於母公司業主之權益	19,682,502	17,538,732
集團持股比例	13.45%	13.05%
小計	2,647,297	2,288,805
商譽	222,792	222,792
其他	34,871	18,529
投資之帳面金額	\$2,904,960	\$2,530,126

	106年度	105年度
營業收入	\$16,413,796	\$25,999,313
繼續營業單位本期淨利	2,868,733	(9,412,074)
其他綜合損益	(247,068)	(263,362)
本期綜合損益	\$2,621,665	\$(9,675,436)

本集團對其餘公司之投資對本集團並非重大，本集團投資之非重大被投資公司之彙總帳面金額為359,855千元，其彙總性財務資訊依所享有份額合計列示如下：

	106年度	105年度
繼續營業單位本期淨(損)利	\$4,199	\$(350,786)
本期其他綜合損益(稅後淨額)	383	(1,114)
本期綜合損益總額	\$4,582	\$(351,900)

前述投資關聯企業於民國一〇六年十二月三十一日或民國一〇五年十二月三十一日並無或有負債或資本承諾。

本集團民國一〇六年度及一〇五年度認列減損損失分別為51,018千元及614,873千元，該評估之減損損失主要係因管理階層評估部分投資之關聯企業其可回收金額因關聯企業已通過清算議案無法收回投資成本或可出售價格大幅下降，故認列減損損失，並認列至綜合損益表。

中興保全股份有限公司及子公司合併財務報表附註(續)
(金額除另予註明外，均以新臺幣千元為單位)

11. 不動產、廠房及設備

成本：	土地及								合 計
	土地改良物	房屋及建構	機器設備	保全設備	辦公設備	運輸設備	出租資產	其他設備	
106.1.1	\$2,315,464	\$1,351,552	\$785,308	\$8,145,819	\$662,211	\$954,999	\$258,414	\$1,685,243	\$16,159,010
增添	5,500	98,516	19,354	680,996	71,646	72,533	-	257,700	1,206,245
透過企業合併取得	-	-	-	-	2,344	-	-	4,371	6,715
處分子公司影響數	-	(145,888)	(1,652)	-	(1,886)	-	-	(813)	(150,239)
處分	-	-	(94,643)	(455,648)	(64,407)	(120,572)	-	(67,416)	(802,686)
移轉	(18,802)	(5,720)	-	-	-	-	-	-	(24,522)
匯率變動之影響	-	(5,162)	701	-	(202)	(86)	-	(28)	(4,777)
其他變動	-	-	-	139,058	-	-	-	-	139,058
106.12.31	<u>\$2,302,162</u>	<u>\$1,293,298</u>	<u>\$709,068</u>	<u>\$8,510,225</u>	<u>\$669,706</u>	<u>\$906,874</u>	<u>\$258,414</u>	<u>\$1,879,057</u>	<u>\$16,528,804</u>
105.1.1	\$2,093,559	\$1,317,303	\$726,336	\$7,587,373	\$658,235	\$830,500	\$258,414	\$1,479,469	\$14,951,189
增添	-	6,732	19,798	688,006	42,399	110,682	-	128,829	996,446
透過企業合併取得	229,495	95,950	91,267	-	72,544	67,691	-	45,213	602,160
處分子公司影響數	-	(11,377)	-	-	(7,271)	-	-	(3,941)	(22,589)
處分	(7,166)	(44,484)	(45,938)	(204,036)	(39,479)	(53,668)	-	(22,728)	(417,499)
移轉	-	-	-	-	(63,634)	-	-	63,134	(500)
匯率變動之影響	(44)	(12,952)	(6,155)	-	(583)	(206)	-	(261)	(20,201)
其他變動	(380)	380	-	74,476	-	-	-	(4,472)	70,004
105.12.31	<u>\$2,315,464</u>	<u>\$1,351,552</u>	<u>\$785,308</u>	<u>\$8,145,819</u>	<u>\$662,211</u>	<u>\$954,999</u>	<u>\$258,414</u>	<u>\$1,685,243</u>	<u>\$16,159,010</u>
折舊及減損：									
106.1.1	\$-	\$345,109	\$666,585	\$5,790,748	\$545,738	\$451,059	\$56,358	\$1,102,767	\$8,958,364
折舊	-	29,811	34,649	724,161	53,874	114,411	2,259	196,115	1,155,280
透過企業合併取得	-	-	-	-	271	-	-	485	756
處分子公司影響數	-	(51,864)	(1,418)	-	(1,723)	-	-	(809)	(55,814)
處分	-	-	(92,694)	(455,071)	(62,149)	(77,755)	-	(62,833)	(750,502)
移轉	-	(749)	-	-	-	-	-	-	(749)
匯率變動之影響	-	(1,797)	749	-	(187)	(86)	-	34	(1,287)
其他變動	-	-	-	-	-	-	-	-	-
減損損失	-	-	44	-	-	-	-	358	402
106.12.31	<u>\$-</u>	<u>\$320,510</u>	<u>\$607,915</u>	<u>\$6,059,838</u>	<u>\$535,824</u>	<u>\$487,629</u>	<u>\$58,617</u>	<u>\$1,236,117</u>	<u>\$9,306,450</u>
105.1.1	\$-	\$311,839	\$629,934	\$5,299,146	\$530,692	\$345,357	\$54,099	\$883,542	\$8,054,609
折舊	-	31,592	35,572	694,951	53,015	114,758	2,259	181,682	1,113,829
透過企業合併取得	-	14,121	55,545	-	41,616	39,053	-	18,231	168,566
處分子公司影響數	-	(725)	-	-	(5,457)	-	-	(717)	(6,899)
處分	-	(6,666)	(48,411)	(203,349)	(38,673)	(47,901)	-	(14,806)	(359,806)
移轉	-	-	-	-	(34,926)	-	-	34,905	(21)
匯率變動之影響	-	(4,321)	(6,055)	-	(529)	(208)	-	(70)	(11,183)
其他變動	-	(731)	-	-	-	-	-	-	(731)
105.12.31	<u>\$-</u>	<u>\$345,109</u>	<u>\$666,585</u>	<u>\$5,790,748</u>	<u>\$545,738</u>	<u>\$451,059</u>	<u>\$56,358</u>	<u>\$1,102,767</u>	<u>\$8,958,364</u>
淨帳面金額：									
106.12.31	<u>\$2,302,162</u>	<u>\$972,788</u>	<u>\$101,153</u>	<u>\$2,450,387</u>	<u>\$133,882</u>	<u>\$419,245</u>	<u>\$199,797</u>	<u>\$642,940</u>	<u>\$7,222,354</u>
105.12.31	<u>\$2,315,464</u>	<u>\$1,006,443</u>	<u>\$118,723</u>	<u>\$2,355,071</u>	<u>\$116,473</u>	<u>\$503,940</u>	<u>\$202,056</u>	<u>\$582,476</u>	<u>\$7,200,646</u>

本集團建築物之重大組成部分主要為主建物、空調設備及電梯等，並分別按其耐用年限51年、6年及16年提列折舊。
不動產、廠房及設備提供擔保情形，請參閱附註八。

中興保全股份有限公司及子公司合併財務報表附註(續)
(金額除另予註明外，均以新臺幣千元為單位)

12. 投資性不動產

	土地	建築物	合 計
成 本：			
106.1.1	\$26,011	\$8,130	\$34,141
移 轉	18,802	5,720	24,522
106.12.31	<u>\$44,813</u>	<u>\$13,850</u>	<u>\$58,663</u>
105.1.1	\$26,011	\$8,130	\$34,141
移 轉	-	-	-
105.12.31	<u>\$26,011</u>	<u>\$8,130</u>	<u>\$34,141</u>
折舊及減損：			
106.1.1	\$-	\$1,385	\$1,385
當期折舊	-	162	162
移 轉	-	749	749
106.12.31	<u>\$-</u>	<u>\$2,296</u>	<u>\$2,296</u>
105.1.1	\$-	\$1,240	\$1,240
當期折舊	-	145	145
105.12.31	<u>\$-</u>	<u>\$1,385</u>	<u>\$1,385</u>
淨帳面金額：			
106.12.31	<u>\$44,813</u>	<u>\$11,554</u>	<u>\$56,367</u>
105.12.31	<u>\$26,011</u>	<u>\$6,745</u>	<u>\$32,756</u>

	106年度	105年度
投資性不動產之租金收入	\$1,730	\$1,766
減：當期產生租金收入之投資性不動產所發 生之直接營運費用	(162)	(145)
合 計	<u>\$1,568</u>	<u>\$1,621</u>

本集團投資性不動產未有提供擔保之情事。

本集團持有之投資性不動產之公允價值於民國一〇六年十二月三十一日及一〇五年十二月三十一日分別為104,121千元及60,814千元，本集團係委任獨立之外部鑑價專家所評價之公允價值列帳。公允價值之決定係依市場證據支持，採用之評價方法為比較法與收益法之直接資本化法，最後後考量上述二種方法來決定最適公允價值，其中主要使用之參數如下：

	106.12.31	105.12.31
收益資本化率	1.36%~1.62%	1.59%~1.72%

中興保全股份有限公司及子公司合併財務報表附註(續)

(金額除另予註明外，均以新臺幣千元為單位)

13. 無形資產

	商譽	電腦軟體成本	客戶關係	合 計
成 本：				
106.1.1	\$546,919	\$255,562	\$17,432	\$819,913
增添－單獨取得	-	67,945	-	67,945
透過企業合併取得	2,903	-	-	2,903
處分子公司影響數	-	(1,026)	-	(1,026)
已達攤提年限	-	(75,402)	-	(75,402)
匯率變動影響	-	(55)	-	(55)
106.12.31	<u>\$549,822</u>	<u>\$247,024</u>	<u>\$17,432</u>	<u>\$814,278</u>
105.1.1	\$403,851	\$259,509	\$-	\$663,360
增添－單獨取得	-	70,201	-	70,201
透過企業合併取得	143,068	866	17,432	161,366
處分子公司影響數	-	(15,914)	-	(15,914)
處分	-	(315)	-	(315)
已達攤提年限	-	(59,198)	-	(59,198)
移轉	-	500	-	500
匯率變動影響	-	(87)	-	(87)
105.12.31	<u>\$546,919</u>	<u>\$255,562</u>	<u>\$17,432</u>	<u>\$819,913</u>
攤銷及減損：				
106.1.1	\$168,169	\$168,728	\$1,868	\$338,765
攤銷	-	63,009	2,491	65,500
透過企業合併取得	-	-	-	-
處分子公司影響數	-	(1,026)	-	(1,026)
已達攤提年限	-	(75,402)	-	(75,402)
匯率變動影響	-	(55)	-	(55)
106.12.31	<u>\$168,169</u>	<u>\$155,254</u>	<u>\$4,359</u>	<u>\$327,782</u>
105.1.1	\$138,000	\$171,843	\$-	\$309,843
攤銷	-	64,365	1,868	66,233
透過企業合併取得	-	741	-	741
處分子公司影響數	-	(8,778)	-	(8,778)
處分	-	(179)	-	(179)
已達攤提年限	-	(59,198)	-	(59,198)
減損	30,169	-	-	30,169
移轉	-	21	-	21
匯率變動影響	-	(87)	-	(87)
105.12.31	<u>\$168,169</u>	<u>\$168,728</u>	<u>\$1,868</u>	<u>\$338,765</u>
淨帳面金額：				
106.12.31	<u>\$381,653</u>	<u>\$91,770</u>	<u>\$13,073</u>	<u>\$486,496</u>
105.12.31	<u>\$378,750</u>	<u>\$86,834</u>	<u>\$15,564</u>	<u>\$481,148</u>

中興保全股份有限公司及子公司合併財務報表附註(續)

(金額除另予註明外，均以新臺幣千元為單位)

14. 商譽與非確定耐用年限無形資產之減損測試

為減損測試目的，因企業合併所取得之商譽與非確定耐用年限之特許權，已分攤至四個現金產生單位如下：

- (1) 留駐警衛現金產生單位；
- (2) 娛樂事業現金產生單位；
- (3) 餐飲事業現金產生單位；及
- (4) 其他事業現金產生單位

分攤至每一現金產生單位之商譽帳面金額：

		留駐警衛單位		娛樂事業單位	
		106.12.31	105.12.31	106.12.31	105.12.31
商譽		\$27,548	\$27,548	\$111,808	\$111,808
		餐飲事業單位		其他事業單位	
		合 計			
		106.12.31	105.12.31	106.12.31	105.12.31
商譽		\$145,971	\$143,068	\$96,326	\$96,326
				\$381,653	\$378,750

留駐警衛現金產生單位

留駐警衛現金產生單位之可回收金額根據使用價值決定，而使用價值係採用經管理階層所核定五年期財務預算之現金流量預測計算而得。此預測現金流量已更新以反映相關產品需求之變動。現金流量預測所使用之稅後折現率於民國一〇六年及一〇五年分別為8.70%及8.85%，且超過五年期間之現金流量於民國一〇六年及一〇五年係分別以成長率2%及2%予以外推。此成長率約當所屬產業之長期平均成長率。管理階層已依據此分析之結果，認為分攤至此現金產生單位之商譽並未減損。

娛樂事業現金產生單位

娛樂事業現金產生單位之可回收金額根據使用價值決定，而使用價值係採用經管理階層所核定五年期財務預算之現金流量預測計算而得。此預測現金流量已更新以反映相關產品需求之變動。現金流量預測所使用之稅後折現率於民國一〇六年及一〇五年分別為11.82%及11.59%，且超過五年期間之現金流量於民國一〇六年及一〇五年係分別以成長率0%及-1%予以外推。此成長率約當所屬產業之長期平均成長率。

餐飲事業現金產生單位

為整合集團資源，於民國一〇五年三月取得復興空廚(股)公司全數股權，其價格分攤報告於民國一〇五年底出具，其假設與估計與民國一〇五年十二月三十一日並無重大差異，而不擬進行減損評估。

餐飲事業現金產生單位之可回收金額根據使用價值決定，而使用價值係採用經管理階層所核定五年期財務預算之現金流量預測計算而得。此預測現金流量已更新以反映相關產品需求之變動。現金流量預測所使用之稅後折現率於民國一〇六年及一〇五年分別為10.95%及7.79%，且超過五年期間之現金流量於民國一〇六年及一〇五年係分別以成長率-1%及-3%予以外推。此成長率約當所屬產業之長期平均成長率。管理階層已依據此分析之結果，認為分攤至此現金產生單位之商譽並未減損。

中興保全股份有限公司及子公司合併財務報表附註(續)

(金額除另予註明外，均以新臺幣千元為單位)

其他事業現金產生單位

其他事業現金產生單位之可回收金額根據使用價值決定，而使用價值係採用經管理階層所核定五年期財務預算之現金流量預測計算而得。此預測現金流量已更新以反映相關產品需求之變動。現金流量預測所使用之稅後折現率於民國一〇六年及一〇五年皆為6%，且超過五年期間之現金流量於民國一〇六年及一〇五年皆以成長率0%予以外推。此成長率約當所屬產業之長期平均成長率。管理階層已依據此分析之結果，認為分攤至此現金產生單位之商譽並未減損。

用以計算使用價值之關鍵假設

各現金產生單位之使用價值計算對下列假設最為敏感：

(1) 折現率

(2) 用以外推超過預算期間之現金流量成長率

折現率－折現率係代表市場當時對每一現金產生單位特定風險之評估(關於貨幣之時間價值及尚未納入現金流量估計之相關資產個別風險)。折現率計算係基於集團與其營運部門之特定情況，且自其加權平均資金成本(WACC)所衍生。WACC同時考量負債與權益。權益之成本係自集團之投資者對投資之預期報酬所衍生，而負債之成本則係基於集團有義務償還之付息借款。部門特定風險則採用個別beta因子而納入，此beta因子則依據公開可得之市場資料每年進行評估。

成長率估計－成長率係依據已公布之產業研究資料。針對前述原因，依保守之方式外推娛樂事業單位預算之長期平均成長率。

假設變動之敏感性

有關各現金產生單位之使用價值評估，管理階層相信前述關鍵假設並無相當可能之變動，而使該單位之帳面金額重大超過其可回收金額。

15. 短期借款

	利率區間	106.12.31	105.12.31
銀行信用借款	0.51%-1.72%	\$2,204,385	\$2,835,000

本集團截至民國一〇六年十二月三十一日及一〇五年十二月三十一日止，尚未使用之短期借款額度分別約為1,205,000千元及1,144,500千元。

16. 應付短期票券

性質	保證機構	106.12.31	利率	期間
商業本票	大慶票券金融(股)公司	\$25,000	1.19%	60天
商業本票	中華票券金融(股)公司	75,000	1.14%	31天
商業本票	中華票券金融(股)公司	30,000	0.57%	31天
商業本票	兆豐票券金融(股)公司	25,000	1.11%	59天
小計		155,000		
減：應付短期票券折價		(48)		
淨額		\$154,952		

中興保全股份有限公司及子公司合併財務報表附註(續)

(金額除另予註明外，均以新臺幣千元為單位)

性 質	保證機構	105.12.31	利率	期間
商業本票	大慶票券金融(股)公司	\$30,000	1.51%	28天
商業本票	中華票券金融(股)公司	10,000	1.51%	60天
商業本票	中華票券金融(股)公司	30,000	0.57%	58天
商業本票	中華票券金融(股)公司	30,000	0.57%	60天
商業本票	兆豐票券金融(股)公司	30,000	1.39%	90天
商業本票	國際票券金融(股)公司	45,000	1.39%	58天
小 計		175,000		
減：應付短期票券折價		(40)		
淨 額		<u>\$174,960</u>		

17. 其他應付款

	106.12.31	105.12.31
其他應付費用	\$1,010,703	\$1,009,072
應付ATM填補款	1,005,814	666,795
其 他	115,619	97,993
合 計	<u>\$2,132,136</u>	<u>\$1,773,860</u>

18. 預收款項

	106.12.31	105.12.31
預收電子服務費	\$951,593	\$957,255
預收電子工程費	93,691	43,133
其 他	60,895	110,300
合 計	<u>\$1,106,179</u>	<u>\$1,110,688</u>

19. 長期借款

民國一〇六年十二月三十一日及一〇五年十二月三十一日長期借款明細如下：

債權人	106.12.31	利率(%)	償還期間及辦法
王道商業銀行信用貸款	\$55,000	1.71%	自105年8月23日至107年8月23日，利息按月付息並於到期日一次償還本金
三菱東京日聯銀行 信用貸款	158,000	0.88%~ 1.2%	自105年3月25日至110年3月25日，自借款日起6個月後每3個月為一期，分19期攤還本金，利息每3個月付息
三菱東京日聯銀行 信用貸款	200,000	0.85%~ 1.2%	自105年5月13日至110年5月13日，自借款日起6個月後每3個月為一期，分19期攤還本金，利息每3個月付息
三菱東京日聯銀行 信用貸款	360,000	0.70%~ 1.55%	自106年5月18日至111年5月18日，自借款日起6個月後每半年為一期，分10期攤還本金，利息每3個月付息
三井住友銀行信用貸款	500,000	1.08%	自105年3月24日至108年3月22日，利息按月付息並於到期日一次償還本金
小 計	<u>1,273,000</u>		
減：一年內到期	<u>(239,000)</u>		
合 計	<u>\$1,034,000</u>		

中興保全股份有限公司及子公司合併財務報表附註(續)

(金額除另予註明外，均以新臺幣千元為單位)

債權人	105.12.31	利率(%)	償還期間及辦法
王道商業銀行信用借款	\$30,000	1.71%	自105年8月23日至107年8月23日，利息按月付息並於到期日一次償還本金
三菱東京日聯銀行信用借款	206,000	0.88%~1.2%	自105年3月25日至110年3月25日，自借款日起6個月後每3個月為一期，分19期攤還本金，利息每3個月付息
三菱東京日聯銀行信用借款	256,000	0.85%~1.2%	自105年5月13日至110年5月13日，自借款日起6個月後每3個月為一期，分19期攤還本金，利息每3個月付息
三井住友銀行信用借款	500,000	1.08%	自105年3月24日至108年3月22日，利息按月付息並於到期日一次償還本金
小計	992,000		
減：一年內到期	(104,000)		
合計	\$888,000		

長期借款之擔保情形，請詳附註八。

20. 應付租賃款

本集團許多不同之運輸設備係以融資租賃之方式持有。此類租賃合約含有承租人之購買選擇。融資租賃之未來最低租賃給付總額及其現值之調節列示如下：

	106.12.31		105.12.31	
	最低給付額	給付額現值	最低給付額	給付額現值
不超過一年	\$13,651	\$12,268	\$18,076	\$15,698
超過一年但不超過五年	13,362	12,529	27,012	24,796
最低租賃給付總額	27,013		45,088	
減：財務成本	(2,216)		(4,594)	
最低租賃給付額現值	\$24,797	\$24,797	\$40,494	\$40,494
流動		12,268		15,698
非流動		12,529		24,796

21. 存入保證金

	106.12.31	105.12.31
契約履約保證金	\$466,609	\$445,294
專線使用保證金	159,796	166,701
其他	8,454	15,862
合計	\$634,859	\$627,857

22. 退職後福利計畫

確定提撥計畫

本公司及國內子公司依「勞工退休金條例」訂定之員工退休辦法係屬確定提撥計畫。依該條例規定，本公司及國內子公司每月負擔之勞工退休金提撥率，不得低於員工每月薪資百分之六。本公司及國內子公司業已依照該條例

中興保全股份有限公司及子公司合併財務報表附註(續)

(金額除另予註明外，均以新臺幣千元為單位)

訂定之員工退休辦法，每月依員工薪資百分之六提撥至勞工保險局之個人退休金帳戶。

於中國大陸境內之子公司依所在地政府法令規定，依員工薪資總額之一定比例提撥養老保險金，繳付予政府有關部門，專戶儲蓄於各員工獨立帳戶。

本集團其他國外子公司及分公司依當地法令規定提撥退休金至相關退休金管理事業。

本集團民國一〇六年及一〇五年度認列確定提撥計畫之費用金額分別為181,999千元及175,024千元。

確定福利計畫

本公司及國內子公司依「勞動基準法」訂定之員工退休金辦法係屬確定福利計畫，員工退休金之支付係根據服務年資之基數及核准其退休時一個月平均工資計算。十五年以內(含)的服務年資滿一年給與兩個基數，超過十五年之服務年資每滿一年給與一個基數，惟基數累積最高以45個基數為限。本公司及國內子公司依勞動基準法規定按月就薪資總額2%提撥退休金基金，以勞工退休準備金監督委員會名義專戶儲存於臺灣銀行之專戶。另，本公司及國內子公司於每年年度終了前，估算前述勞工退休準備金專戶餘額，若該餘額不足給付次一年度內預估符合退休條件之勞工依前述計算之退休金數額者，將於次年度三月底前一次提撥其差額。

由勞動部依據勞工退休基金收支保管及運用辦法進行資產配置，基金之投資以自行經營及委託經營方式，兼採主動與被動式管理之中長期投資策略進行投資。考量市場、信用、流動性等風險，勞動部設定基金風險限額與控管計畫，使在不過度承擔風險下有足夠彈性達成目標報酬。該基金之運用，其每年決算分配之最低收益，不得低於依當地銀行二年定期存款計算之收益，若有不足，則經主管機關准後由國庫補足。因本公司無權參與該基金之運作及管理，故無法依國際會計準則第19號第142段規定揭露計畫資產公允價值之分類。截至民國一〇六年十二月三十一日，本集團之確定福利計畫預期於下一年度提撥43,645千元。

截至民國一〇六年十二月三十一日及一〇五年十二月三十一日，本集團之確定福利計畫預期於民國一一六年及一一五年期到。

下表彙整確定福利計畫認列至損益之成本：

	106年度	105年度
當期服務成本	\$66,633	\$63,905
前期服務成本	8,406	7,645
淨確定福利負債(資產)之淨利息	22,185	22,527
清償損益	6,899	-
合 計	\$104,123	\$94,077

中興保全股份有限公司及子公司合併財務報表附註(續)

(金額除另予註明外，均以新臺幣千元為單位)

確定福利義務現值及計畫資產公允價值之調節如下：

	106.12.31	105.12.31
確定福利義務現值	\$1,824,498	\$1,886,483
計畫資產之公允價值	(259,541)	(389,223)
其他非流動負債－淨確定福利負債之帳列數	\$1,564,957	\$1,497,260
表達於資產負債表之資訊如下：		
淨確定福利資產	\$-	\$6,899
淨確定福利負債	\$1,564,957	\$1,504,159

淨確定福利負債之調節：

	確定福利 義務現值	計畫資產 公允價值	淨確定福利 負債(資產)
105.1.1	\$1,910,164	\$(411,509)	\$1,498,655
透過企業合併取得	45,303	(15,604)	29,699
當期服務成本	63,905	-	63,905
利息費用(收入)	28,744	(6,217)	22,527
小計	2,048,116	(433,330)	1,614,786
確定福利負債/資產再衡量數：			
人口統計假設變動產生之精算損益	84,378	-	84,378
財務假設變動產生之精算損益	3,444	-	3,444
經驗調整	(65,429)	1,742	(63,687)
小計	22,393	1,742	24,135
支付之福利	(191,671)	191,671	-
前期服務成本	7,645	-	7,645
雇主提撥數	-	(149,306)	(149,306)
105.12.31	1,886,483	(389,223)	1,497,260
當期服務成本	66,633	-	66,633
利息費用(收入)	27,558	(5,373)	22,185
清償損益	(6,223)	13,122	6,899
小計	1,974,451	(381,474)	1,592,977
確定福利負債/資產再衡量數：			
人口統計假設變動產生之精算損益	(3,993)	-	(3,993)
財務假設變動產生之精算損益	6,508	-	6,508
經驗調整	50,681	1,330	52,011
小計	53,196	1,330	54,526
支付之福利	(211,555)	211,555	-
前期服務成本	8,406	-	8,406
雇主提撥數	-	(90,952)	(90,952)
106.12.31	\$1,824,498	\$(259,541)	\$1,564,957

中興保全股份有限公司及子公司合併財務報表附註(續)
(金額除另予註明外，均以新臺幣千元為單位)

下列主要假設係用以決定本公司之確定福利計畫：

	106.12.31	105.12.31
折現率	1.07%~1.47%	1.19%~1.80%
預期薪資增加率	1.00%~1.50%	1.00%~1.50%

每一重大精算假設之敏感度分析：

	106年度		105年度	
	確定福利 義務增加	確定福利 義務減少	確定福利 義務增加	確定福利 義務減少
折現率增加0.5%	\$-	\$108,888	\$-	\$115,822
折現率減少0.5%	122,389	-	129,790	-
預期薪資增加0.5%	129,368	-	137,291	-
預期薪資減少0.5%	-	104,339	-	116,769

進行前述敏感度分析時係假設其他假設不變之情況下，單一精算假設(例如：折現率或預期薪資)發生合理可能之變動時，對確定福利義務可能產生之影響進行分析。由於部分精算假設相互有關，實務上甚少僅有單一精算假設發生變動，故此分析有其限制。

本期敏感度分析所使用之方法與假設與前期並無不同。

23. 權益

(1) 普通股

截至民國一〇六年十二月三十一日及一〇五年十二月三十一日止，本公司額定股本皆為5,000,000千元，已發行股本皆為4,511,971千元，每股票面金額10元，皆為451,197,093股。每股享有一表決權及收取股利之權利。

(2) 資本公積

	106.12.31	105.12.31
發行溢價	\$40,387	\$265,986
庫藏股票交易	547,464	513,362
採用權益法認列之關聯企業及合資企業 淨值之變動數	103,483	74,229
合 計	\$691,334	\$853,577

依法令規定，資本公積除填補公司虧損外，不得使用，公司無虧損時，超過票面金額發行股票所得之溢額及受領贈與之所得產生之資本公積，每年得以實收資本之一定比率為限撥充資本，前述資本公積亦得按股東原有股份之比例以現金分配。

(3) 庫藏股票

本公司之子公司截至民國一〇六年十二月三十一日及一〇五年十二月三十一日止持有本公司股票皆為288,389千元，股數皆為10,273,805股。前述股票係於民國九十年十一月十二日公司法修正前，為因應財務運作而持有。

中興保全股份有限公司及子公司合併財務報表附註(續)
(金額除另予註明外，均以新臺幣千元為單位)

(4) 盈餘分派及股利政策

依本公司章程規定，年度決算如有盈餘，依下列順序分派之：

- A. 提繳稅捐。
- B. 彌補虧損。
- C. 提存百分之十為法定盈餘公積。
- D. 其他依法令規定或依主管機關命令提列或迴轉特別盈餘公積。
- E. 其餘由董事會依股利政策擬定盈餘分派案，提報股東會。

本公司在營業上所處環境尚具成長性，將掌握經濟環境，以求永續經營及長遠發展，董事會擬定盈餘分配案時，將著重股利之穩定性與成長性，股利政策採現金及股票股利方式搭配。其中現金部分不低於百分之十為原則。

依公司法規定，法定盈餘公積應提撥至其總額已達資本總額為止。法定盈餘公積得彌補虧損。公司無虧損時，得以法定盈餘公積超過實收資本額百分之二十五之部分按股東原有股份之比例發放新股或現金。

本公司分派盈餘時，必須依法令規定就當年度發生之帳列其他股東權益減項淨額提列特別盈餘公積，嗣後其他股東權益減項餘額有迴轉時，得就迴轉部分分派盈餘。本公司於民國一〇六年提列特別盈餘公積3,617千元。截至民國一〇六年及一〇五年十二月三十一日特別盈餘公積分別為65,182千元及61,565千元。

本公司於民國一〇七年三月十九日及民國一〇六年六月二十二日之董事會及股東常會，分別擬議及決議民國一〇六年及一〇五年度盈餘指撥及分配案及每股股利，列示如下：

	盈餘指撥及分配案		每股股利(元)	
	106年度	105年度	106年度	105年度
法定盈餘公積	\$220,557	\$61,531		
特別盈餘公積	66,397	3,617		
普通股現金股利	1,804,788	1,353,591	\$4	\$3
合 計	<u>\$2,091,742</u>	<u>\$1,418,739</u>		

有關員工酬勞及董事酬勞估列基礎及認列金額之相關資訊請詳附註六27。

(5) 資本公積配發股利

本公司於民國一〇六年六月二十二日之股東常會，決議以超過票面金額發行股票所得溢額之資本公積225,599千元配發現金股利，每股配發現金0.5元。

中興保全股份有限公司及子公司合併財務報表附註(續)
(金額除另予註明外，均以新臺幣千元為單位)

(6) 非控制權益

	106年度	105年度
期初餘額	\$397,959	\$432,399
歸屬於非控制權益本期淨利	28,973	27,750
歸屬於非控制權益之其他綜合損益：		
國外營運機構財務報表換算之兌換差額	(7,646)	(3,966)
備供出售金融資產未實現評價損益	2,631	(4,999)
確定福利計畫之再衡量數	(1,928)	1,697
採用權益法認列之關聯企業及合資之變動數	(3,448)	(1,789)
取得子公司現金股利	(37,966)	(45,677)
子公司減資退回股款	-	(11,625)
處分子公司	-	(51,189)
收購子公司已發行之股份	-	55,358
未按持股比例認購子公司增資發行之新股	48,857	-
取得子公司	1,964	-
子公司發行員工認股權	2,770	-
期末餘額	\$432,166	\$397,959

24. 股份基礎給付計畫

本集團員工可獲得股份基礎給付作為獎勵計畫之一部分；員工透過提供勞務作為取得權益工具之對價，此等交易為權益交割之股份基礎給付交易。

(1) 集團子公司員工股份基礎給付計畫

台灣視訊系統(股)公司於民國九十三年九月九日、民國九十五年十月三日、民國九十七年一月九日、民國九十七年九月三十日、民國九十八年十月二十八日及民國一〇〇年一月四日經原財政部證券暨期貨管理委員會及行政院金融監督管理委員會核准發行員工認股權憑證各1,500單位、3,000單位、1,500單位、2,000單位、2,000單位及2,000單位，每單位認股權憑證得認購台灣視訊系統(股)公司1,000股之普通股，員工行使認股權時，以發行新股方式為之。認股權人自被授予員工認股權憑證屆滿二年後，可按一定時程及比例行使認股權。

認股權依據Black-Scholes選擇權定價模式於給與日進行公允價值之評價，其參數及假設之設定係考量合約之條款及條件。

認股權之執行價格係給與日本公司普通股收盤價。此計畫所給與之股票選擇權合約期間為六年，且未提供現金交割之選擇。本集團對此等計畫所給與之報酬，過去並無以現金交割之慣例。

中興保全股份有限公司及子公司合併財務報表附註(續)

(金額除另予註明外，均以新臺幣千元為單位)

前述股份基礎給付計畫相關之資訊如下：

認股權憑證 發行日期	發行單位 總數	流通在外單位總數		原始每股認 購價格(元)	調整後每股 認購價格(元)
		106年度	105年度		
98.03.31	1,235單位	-單位	-單位	\$13.23	\$35.10
98.05.13	140單位	-單位	-單位	\$13.23	\$35.10
100.06.28	1,565單位	-單位	530單位	\$10.38	\$23.96
100.08.29	85單位	-單位	25單位	\$10.00	\$23.27

針對民國一〇六年及一〇五年並未給與股份基礎給付計畫，認股選擇權之預期存續期間係依據歷史資料及目前之預期所推估，因此可能不必然符合實際執行狀況。預期波動率係假設與認股權存續期間相近期間之歷史波動率即代表未來趨勢，然此亦可能不必然與未來實際結果相符。

前述認股權之詳細資訊如下：

	106年度		105年度	
	流通 在外數量 (單位)	加權平均 執行價格 (元)	流通 在外數量 (單位)	加權平均 執行價格 (元)
1月1日流通在外認股選擇權	555	\$23.94	727	\$23.94
本期給與認股選擇權	-	-	-	-
本期喪失認股選擇權	(555)	23.94	(172)	23.94
本期執行認股選擇權	-	-	-	-
本期逾期失效認股選擇權	-	-	-	-
12月31日流通在外認股選擇權	-	-	555	23.94
12月31日可執行認股選擇權	-	-	389	-

本期給與之認股選擇權之

加權平均公允價值(元)

\$-

\$389

執行價格之區間 加權平均剩餘存續期間(年)

105.12.31

流通在外之認股選擇權 \$23.27-\$23.96

0.49

民國一〇六年及一〇五年，並未給與股份基礎給付計畫，故並未以Black-Schoules選擇權評價權式估計給與日該選擇之公平價值。

本集團認列民國一〇六年及一〇五年認列員工股份基礎給付計畫之費用如下：

	106年度	105年度
因股份基礎給付交易而認列之費用		
(均屬權益交割之股份基礎給付)	\$-	\$-

本集團民國一〇六年及一〇五年間並未對股份基礎給付計畫作任何取消或修改。

中興保全股份有限公司及子公司合併財務報表附註(續)
(金額除另予註明外，均以新臺幣千元為單位)

25. 營業收入

	106年度	105年度
保全系統收入	\$6,575,560	\$6,494,744
留駐警衛收入	2,264,088	2,434,662
運鈔服務收入	882,201	1,013,137
物流服務收入	986,858	872,389
其他營業收入	2,401,190	2,734,157
減：銷貨退回及折讓	(55,141)	(68,904)
合 計	<u>\$13,054,756</u>	<u>\$13,480,185</u>

26. 營業租賃

(1) 本集團為承租人

本集團簽訂分公司辦公室及宿舍之租賃合約，其平均年限為三至五年且無續租權，在此合約中並未對本集團加諸任何限制條款。

依據不可取消之營業租賃合約，民國一〇六年十二月三十一日及一〇五年十二月三十一日之未來最低租賃給付總額如下：

	106.12.31	105.12.31
不超過一年	\$286,516	\$269,870
超過一年但不超過五年	362,311	456,976
超過五年	219,004	216,700
合 計	<u>\$867,831</u>	<u>\$943,546</u>

營業租賃認列之費用如下：

	106年度	105年度
最低租賃給付	<u>\$324,095</u>	<u>\$287,203</u>

(2) 本集團為出租人

本集團簽訂商業財產租賃合約，其剩餘年限介於一年至五年間，所有租賃合約皆包含能依據每年市場環境調整租金之條款。

依據不可取消之營業租賃合約，民國一〇六年十二月三十一日及一〇五年十二月三十一日承租人之未來最低租賃給付總額如下：

	106.12.31	105.12.31
不超過一年	\$13,362	\$26,443
超過一年但不超過五年	20,460	28,502
超過五年	-	-
合 計	<u>\$33,822</u>	<u>\$54,945</u>

本集團民國一〇六年及一〇五年度認列為收益之或有租金分別為20,681千元及31,354千元。

中興保全股份有限公司及子公司合併財務報表附註(續)
(金額除另予註明外，均以新臺幣千元為單位)

27. 員工福利、折舊及攤銷費用功能別彙總表如下：

功能別 性質別	106年度			105年度		
	屬於營業 成本者	屬於營業 費用者	合計	屬於營業 成本者	屬於營業 費用者	合計
員工福利費用						
薪資費用	\$3,408,678	\$1,477,818	\$4,886,496	\$3,505,285	\$1,486,429	\$4,991,714
勞健保費用	316,039	108,749	424,788	310,447	110,623	421,070
退休金費用	196,505	82,718	279,223	183,616	85,485	269,101
其他員工福利費用	160,493	35,206	195,699	165,153	36,415	201,568
折舊費用	1,009,587	145,855	1,155,442	987,722	126,252	1,113,974
攤銷費用	22,375	53,567	75,942	25,407	50,379	75,786

本公司章程規定年度如有獲利，應提撥不低於1%為員工酬勞，不高於4%為董事酬勞。但尚有累積虧損時，應預先保留彌補數額。前述員工酬勞以股票或現金為之，應由董事會以董事三分之二以上之出席及出席董事過半數同意之決議行之，並報告股東會。有關董事會通過之員工酬勞及董事酬勞相關資訊，請至臺灣證券交易所之「公開資訊觀測站」查詢。

本公司民國一〇六年度依獲利狀況，分別以1%及4%估列員工酬勞及董事酬勞，並認列員工酬勞及董事酬勞金額分別為26,766千元及105,091千元帳列於薪資費用項下。

本公司於一〇七年三月十九日董事會決議以現金發放民國一〇六年度員工酬勞及董事酬勞分別為25,495千元及101,980千元。

本公司民國一〇五年度實際配發員工酬勞與董監酬勞金額分別為25,882千元及34,424千元與民國一〇五年度財務報告以費用列帳之金額並無重大差異。

28. 營業外收入及支出

(1) 其他收入

	106年度	105年度
租金收入	\$20,681	\$31,354
利息收入	9,589	9,965
股利收入	23,060	19,529
合 計	\$53,330	\$60,848

中興保全股份有限公司及子公司合併財務報表附註(續)

(金額除另予註明外，均以新臺幣千元為單位)

(2) 其他利益及損失

	106年度	105年度
處分不動產、廠房及設備(損失)利益	\$(2,140)	\$20,310
處分無形資產損失	-	(16)
處分投資利益	88,295	24,851
淨外幣兌換損失	(12,987)	(8,515)
透過損益按公允價值衡量之金融資產損失	(885)	(1,301)
減損損失		
金融資產－備供出售	-	(97,200)
金融資產－以成本衡量	(41,270)	-
採用權益法之投資	(51,018)	(614,873)
其他資產	(23,838)	(30,169)
什項收入	48,930	71,328
合 計	<u>\$5,087</u>	<u>\$(635,585)</u>

(3) 財務成本

	106年度	105年度
銀行借款之利息	\$29,405	\$29,546
融資租賃之利息	7,483	6,904
利息費用合計	36,888	36,450
負債準備之折現攤銷	-	35
財務成本合計	<u>\$36,888</u>	<u>\$36,485</u>

29. 其他綜合損益組成部分

民國一〇六年度其他綜合損益組成部分如下：

	當期產生	當期重分類調整	其他綜合損益	所得稅利益(費用)	稅後金額
不重分類至損益之項目：					
確定福利計畫之再衡量數	\$(46,884)	\$-	\$(46,884)	\$4,834	\$(42,050)
採用權益法認列之關聯企業及合資之其他綜合損益之份額	2,659	-	2,659	-	2,659
後續可能重分類至損益之項目：					
國外營運機構財務報表換算之兌換差額	(77,307)	-	(77,307)	-	(77,307)
備供出售金融資產未實現評價損益	15,897	-	15,897	-	15,897
採用權益法認列之關聯企業及合資之其他綜合損益之份額	(10,002)	-	(10,002)	-	(10,002)
合 計	<u>\$(115,637)</u>	<u>\$-</u>	<u>\$(115,637)</u>	<u>\$4,834</u>	<u>\$(110,803)</u>

中興保金股份有限公司及子公司合併財務報表附註(續)
(金額除另予註明外，均以新臺幣千元為單位)

民國一〇五年度其他綜合損益組成部分如下：

	當期 當期產生	當期 重分類調整	其他 綜合損益	所得稅利益 (費用)	稅後金額
不重分類至損益之項目：					
確定福利計畫之再衡量數	\$(25,109)	\$-	\$(25,109)	\$1,327	\$(23,782)
採用權益法認列之關聯企業及合資之 其他綜合損益之份額	20,255	(1,669)	18,586	-	18,586
後續可能重分類至損益之項目：					
國外營運機構財務報表換算之兌換差額	(49,450)	-	(49,450)	-	(49,450)
備供出售金融資產未實現評價損益	146,906	(97,229)	49,677	-	49,677
採用權益法認列之關聯企業及合資之 其他綜合損益之份額	(11,531)	(1,278)	(12,809)	-	(12,809)
合 計	<u>\$81,071</u>	<u>\$(100,176)</u>	<u>\$(19,105)</u>	<u>\$1,327</u>	<u>\$(17,778)</u>

30. 所得稅

民國一〇六年及一〇五年度所得稅費用(利益)主要組成如下：

認列於損益之所得稅

	106年度	105年度
當期所得稅費用(利益)：		
當期應付所得稅	\$351,289	\$477,154
以前年度之當期所得稅於本期之調整	6,503	3,189
遞延所得稅費用(利益)：		
與暫時性差異之原始產生及其迴轉有關之 遞延所得稅費用(利益)	29,416	(98,541)
與課稅損失及所得稅抵減之原始產生及其 迴轉有關之遞延所得稅	(404)	12,538
其他	562	869
所得稅費用(利益)	<u>\$387,366</u>	<u>\$390,043</u>

認列於其他綜合損益之所得稅

	106年度	105年度
遞延所得稅費用(利益)：		
確定福利計畫之再衡量數	<u>\$(4,834)</u>	<u>\$(1,327)</u>

中興保全股份有限公司及子公司合併財務報表附註(續)
(金額除另予註明外，均以新臺幣千元為單位)

所得稅費用與會計利潤乘以所適用所得稅率之金額調節如下：

	106年度	105年度
來自於繼續營業單位之稅前淨利	\$2,621,906	\$1,033,107
按相關國家所得所適用之國內稅率計算之稅額	\$464,059	\$185,705
投資抵減及虧損扣抵	(2,383)	(3,090)
遞延所得稅資產/負債之所得稅影響數	46,261	(85,089)
免稅收益之所得稅影響數	(83,356)	155,105
報稅上不可減除費用之所得稅影響數	406	7,449
以前年度之當期所得稅於本期之調整	6,503	3,189
未分配盈餘加徵10%所得稅	7,112	1,173
其他依稅法調整之所得稅影響數	(51,236)	125,601
認列於損益之所得稅費用合計	\$387,366	\$390,043

與下列項目有關之遞延所得稅資產(負債)餘額：

民國一〇六年度

	期初餘額	認列於損益	認列於其他 綜合損益	期末餘額
暫時性差異				
未實現呆帳損失	\$5,220	\$9,300	\$-	\$14,520
存貨跌價及呆滯損失	14,104	(12,155)	-	1,949
折舊財稅差異	12,722	502	-	13,224
採用權益法之投資	42,310	(24,798)	-	17,512
未休假獎金	15,431	1,380	-	16,811
除役成本	1,624	(400)	-	1,224
淨確定福利負債—非流動	168,140	(2,217)	4,834	170,757
虧損扣抵	11,825	404	-	12,229
減損損失	106,263	-	-	106,263
其他	2,158	(1,028)	-	1,130
遞延所得稅(費用)/利益		<u>\$ (29,012)</u>	<u>\$ 4,834</u>	
遞延所得稅資產/(負債)淨額	<u>\$379,797</u>			<u>\$355,619</u>
表達於資產負債表之資訊如下：				
遞延所得稅資產	<u>\$379,797</u>			<u>\$355,619</u>

中興保全股份有限公司及子公司合併財務報表附註(續)

(金額除另予註明外，均以新臺幣千元為單位)

民國一〇五年度

	期初餘額	認列於損益	認列於其他 綜合損益	期末餘額
暫時性差異				
未實現呆帳損失	\$3,569	\$1,651	\$-	\$5,220
存貨跌價及呆滯損失	8,976	5,128	-	14,104
折舊財稅差異	12,115	607	-	12,722
採用權益法之投資	52,610	(10,300)	-	42,310
未休假獎金	15,593	(162)	-	15,431
除役成本	1,624	-	-	1,624
淨確定福利負債—非流動	168,625	(1,812)	1,327	168,140
虧損扣抵	24,363	(12,538)	-	11,825
減損損失	-	106,263	-	106,263
其他	(174)	2,332	-	2,158
遞延所得稅(費用)/利益		\$91,169	\$1,327	
遞延所得稅資產/(負債)淨額	\$287,301			\$379,797
表達於資產負債表之資訊如下：				
遞延所得稅資產	\$287,301			\$379,797
集團內個體未使用課稅損失之資訊彙總如下：				

發生年度	虧損金額	尚未使用餘額		最後可抵 減年度
		106.12.31	105.12.31	
96年	\$40,784	\$9,487	\$10,769	106年
97年	182,969	137,235	109,343	107年
98年	294,102	250,265	294,102	108年
99年	186,876	186,533	186,876	109年
100年	112,024	111,128	112,024	110年
101年	90,047	90,029	90,047	111年
102年	72,161	65,613	65,613	112年
103年	63,441	63,441	63,441	113年
104年	12,523	9,982	12,523	114年
105年	90,386	90,137	104,118	115年
106年	29,461	29,461	-	116年
		\$1,043,311	\$1,048,856	

未認列之遞延所得稅資產

截至民國一〇六年十二月三十一日及一〇五年十二月三十一日止，本集團因很有可能課稅所得而未認列之遞延所得稅資產金額合計分別為197,793千元及310,406千元。

與投資子公司相關之未認列遞延所得稅負債

本集團對於國外子公司之未分配盈餘於匯回時可能產生的應付所得稅，並未認列相關之遞延所得稅負債。因本集團之國外子公司為虧損情形，故本集團已決定於可預見之未來，不會分配其子公司之未分配盈餘。

兩稅合一相關資訊

股東可扣抵稅額帳戶餘額	105.12.31 \$494,762
-------------	------------------------

中興保全股份有限公司及子公司合併財務報表附註(續)

(金額除另予註明外，均以新臺幣千元為單位)

本公司民國一〇五年度實際盈餘分配之稅額扣抵比率為25.26%。

依所得稅法第六十六條之六，屬中華民國境內居住之個人股東，其民國一〇五年度可扣抵稅額比率應予以減半。另所得稅法部分條文修正案業於民國一〇七年一月十八日經立法院三讀通過廢除兩稅合一部分設算扣抵制，且自民國一〇七年一月一日起施行生效。將不再有可扣抵稅額適用。

本公司已無屬民國八十六年度(含)以前之未分配盈餘。

所得稅申報核定情形

截至民國一〇六年十二月三十一日，本公司及子公司之所得稅申報核定情形如下：

	所得稅申報核定情形	備註
本公司	核定至民國一〇四年度	-
子公司－中保投資(股)公司	核定至民國一〇四年度	-
子公司－國雲保全(股)公司	核定至民國一〇四年度	-
子公司－國雲公寓大廈管理維護(股)公司	核定至民國一〇四年度	-
子公司－國昀保全(股)公司	核定至民國一〇四年度	-
子公司－國興保全(股)公司	核定至民國一〇四年度	-
子公司－立保保全(股)公司	核定至民國一〇四年度	-
子公司－立保科技(股)公司	核定至民國一〇四年度	-
子公司－立偉電子(股)公司	核定至民國一〇四年度	-
子公司－立捷國際(股)公司	核定至民國一〇四年度	-
子公司－中保物流(股)公司	核定至民國一〇四年度	-
子公司－中保通運(股)公司	核定至民國一〇四年度	-
子公司－中保保險經紀人(股)公司	核定至民國一〇四年度	-
子公司－中保寶貝城(股)公司	核定至民國一〇四年度	-
子公司－中保資通(股)公司	核定至民國一〇四年度	-
子公司－中保車管(股)公司	核定至民國一〇四年度	-
子公司－台濃控制工程(股)公司	核定至民國一〇四年度	-
子公司－台灣視訊系統(股)公司	核定至民國一〇四年度	民國一〇二年尚未核定
子公司－樂到家國際娛樂(股)公司	核定至民國一〇四年度	-
子公司－博訊科技(股)公司	核定至民國一〇四年度	-
子公司－中保科技(股)公司	核定至民國一〇四年度	-
子公司－國雲科技(股)公司	核定至民國一〇四年度	-
子公司－競日消防工程(股)公司	核定至民國一〇四年度	-
子公司－復興空廚(股)公司	核定至民國一〇四年度	-
子公司－無限遊旅行社(股)公司	核定至民國一〇四年度	-
子公司－國雲停車場事業(股)公司	-	民國一〇五年度設立，故尚無核定資料
子公司－中保租賃(股)公司	-	民國一〇五年度設立，故尚無核定資料
子公司－中保防災科技(股)公司	-	民國一〇五年度設立，故尚無核定資料
子公司－立遠生醫(股)公司	-	民國一〇五年度設立，故尚無核定資料
子公司－棧酒食文化(股)公司	-	民國一〇五年度設立，故尚無核定資料

中興保全股份有限公司及子公司合併財務報表附註(續)

(金額除另予註明外，均以新臺幣千元為單位)

31. 每股盈餘

基本每股盈餘金額之計算，係以當期歸屬於母公司普通股持有人之淨利除以當期流通在外之普通股加權平均股數。

稀釋每股盈餘金額之計算，係以當期歸屬於母公司普通股持有人之淨利(經調整轉換公司債之利息後)除以當期流通在外之普通股加權平均股數加上所有具稀釋作用之潛在普通股轉換為普通股時將發行之加權平均普通股股數。

	106年度	105年度
(1) 基本每股盈餘		
歸屬於母公司普通股持有人之淨利(千元)	\$2,205,567	\$615,314
基本每股盈餘之普通股加權平均股數(千股)	440,923	440,923
基本每股盈餘(元)	\$5.00	\$1.40
(2) 稀釋每股盈餘		
歸屬於母公司普通股持有人之淨利(千元)	\$2,205,567	\$615,314
員工分紅費用化(千元)	-	-
經調整稀釋效果後歸屬於母公司普通股持有人之淨利(千元)	\$2,205,567	\$615,314
基本每股盈餘之普通股加權平均股數(千股)	\$440,923	\$440,923
稀釋效果：		
員工酬勞一股票(千股)	278	292
經調整稀釋效果後之普通股加權平均股數(千股)	441,201	441,215
稀釋每股盈餘(元)	\$5.00	\$1.39

於報導期間後至財務報表通過發布前，並無任何重大改變期末流通在外普通股或潛在普通股股數之其他交易。

32. 對子公司所有權益變動

未按持股比例認購子公司增資發行之新股

- (1) 復興空廚(股)公司及台灣視訊(股)公司於民國一〇六年度增資發行新股，本集團因未依持股比認購致持股比例變動，惟對子公司之控制力並無影響，故將該股權變動視為權益交易，本集團取得之權益投資公平價值與非控制權益新增之差額分別為(4,650)千元及(10,225)千元，已認列於權益項下。
- (2) 競日消防工程(股)公司於民國一〇五年度增資發行新股，本集團因未依持股比認購致持股比例變動，惟對子公司之控制力並無影響，故將該股權變動視為權益交易，本集團取得之權益投資公平價值與非控制權益新增之差額629千元，已認列於權益項下。

中興保全股份有限公司及子公司合併財務報表附註(續)

(金額除另予註明外，均以新臺幣千元為單位)

33. 企業合併

取得復興空廚(股)公司之股權

本集團於民國一〇五年三月取得復興空廚(股)公司100%之有表決權股份(以下簡稱復興空廚公司)，該公司設立於台灣地區並為專門從事航空旅客餐點及即時餐食之製造銷售之非上市上櫃公司。本集團取得復興空廚公司之股權原因在於該公司能擴大對客戶所提供產品之範圍，並整合集團間之資源。

復興空廚公司及其子公司之可辨認資產及負債於取得股權日時之公允價值如下：

	取得股權日之公允價值
資 產	
現金及約當現金	\$88,450
應收款項	114,705
存 貨	14,414
其他流動資產	47,022
採用權益法之投資	21,288
不動產、廠房及設備	433,594
無形資產	17,557
遞延所得稅資產	5,849
其他非流動資產－其他	9,354
	<u>752,233</u>
負 債	
銀行借款	(190,000)
應付短期票券	(1,900)
應付帳款	(78,642)
其他應付款	(58,356)
本期所得稅負債	(9,993)
預收款項	(1,735)
淨確定福利負債－非流動	(25,478)
其他非流動負債	(4,197)
	<u>(370,301)</u>
可辨認淨資產	<u>\$381,932</u>

復興空廚公司之商譽金額如下：

取得股權對價	\$525,000
減：可辨認淨資產之公允價值	<u>(381,932)</u>
商 譽	<u>\$143,068</u>

應收款項之公允價值及合約總金額分別為114,705千元及114,705千元。應收款項已產生減損，公允價值係預期可收回剩餘之合約金額。

中興保全股份有限公司及子公司合併財務報表附註(續)

(金額除另予註明外，均以新臺幣千元為單位)

復興空廚公司自民國一〇五年取得股權日起對本集團產生之收入為592,943千元，稅前淨利為48,533千元。假若於民國一〇五年年初取得股權，則本集團繼續營業單位之收入將為13,730,426千元，繼續營業單位之淨利將為674,269千元。

取得股權之對價

取得股權之現金流量分析：

取得股權之對價	\$ (525,000)
自子公司取得之淨現金	88,450
取得股權之淨現金流量	<u>\$ (436,550)</u>

本集團於民國一〇五年第三季出售復興空廚(股)公司9.98%有表決權之股份。自非控制權益股東取得之現金對價為52,600千元，而出售非控制權益之帳面金額為54,471千元。

七、關係人交易

於財務報導期間內與本集團有交易之關係人如下：

關係人名稱及關係

關係人名稱	與本集團之關係
日本セコム株式會社	為本公司之董事
惠強室內裝修(股)公司	該公司董事長係本公司董事長二親等以內親屬
哈玩聚國際行銷(股)公司	該公司董事長係本公司董事長二親等以內親屬
承信投資有限公司	該公司董事係本公司董事長之配偶
安豐企業(股)公司	採權益法評價之被投資公司
國產建材實業(股)公司	採權益法評價之被投資公司
復興航空運輸(股)公司	採權益法評價之被投資公司
天河電訊(股)公司	採權益法評價之被投資公司
龍騰旅行社(股)公司	為本公司採權益法評價被投資公司之子公司
龍騰國際投資(股)公司	為本公司採權益法評價被投資公司之子公司
威航航空運輸(股)公司	為本公司採權益法評價被投資公司之子公司
國興水泥(股)公司	為本公司採權益法評價被投資公司之子公司
睿信三輪(股)公司	為本公司採權益法評價被投資公司之子公司
國雍營造工程(股)公司	為本公司採權益法評價被投資公司之子公司
惠普(股)公司	為本公司採權益法評價被投資公司之子公司
欣蘭企業(股)公司	本公司之實質關係人
蔚藍國際(股)公司	本公司之實質關係人
天空傳媒(股)公司	本公司之實質關係人，已於民國一〇六年第一季全數處分

中興保全股份有限公司及子公司合併財務報表附註(續)

(金額除另予註明外，均以新臺幣千元為單位)

與關係人間之重大交易事項

1. 營業收入

	106年度	105年度
本集團之關聯企業	\$1,079,535	\$1,293,007
其他關係人	513	958
合 計	\$1,080,048	\$1,293,965

本集團售予關係人之銷貨價格係由雙方參考市場行情議價辦理；關係人部份國內客戶為月結15~190天，非關係人部份國內客戶為月結15~190天。季底之流通在外款項為無擔保、免計息且須以現金清償。對於應收關係人帳款並未收受任何保證。

2. 應收帳款－關係人

	106.12.31	105.12.31
本集團之關聯企業		
國產建材實業(股)公司	\$105,368	\$47,224
其 他	125,057	121,993
小 計	230,425	169,217
其他關係人	4	31
合 計	230,429	169,248
減：備抵呆帳	(72,872)	-
淨 額	\$157,557	\$169,248

3. 應付帳款－關係人

	106.12.31	105.12.31
對本公司具聯合控制或重大影響之個體	\$2,658	\$1,317
本集團之關聯企業	20,622	37,279
其他關係人	-	509
合 計	\$23,280	\$39,105

4. 租賃支出

	106年度	105年度
本集團之關聯企業	\$1,490	\$400
其他關係人	17,097	17,101
合 計	\$18,587	\$17,501

本集團截至民國一〇六年十二月三十一日及一〇五年十二月三十一日止，存出予關係人之租賃保證金分別3,223千元及4,004千元。

中興保全股份有限公司及子公司合併財務報表附註(續)

(金額除另予註明外，均以新臺幣千元為單位)

5. 財產交易

本集團向關係人購買電子防盜、電子防火器材及租賃裝修設備，帳列不動產、廠房及設備項下之保全設備，金額如下：

	106.12.31	105.12.31
對本公司具聯合控制或重大影響之個體	\$15,854	\$14,648
本集團之關聯企業	216,547	-
其他關係人	-	-
合 計	<u>\$232,401</u>	<u>\$14,648</u>

子公司一立保保全(股)公司於民國一〇六年第一季向龍騰國際投資(股)公司取得無限遊旅行社(股)公司(原國盛旅行社(股)公司)之普通股2,000,000股，取得價款為15,729千元。另，無限遊旅行社(股)公司已於一〇六年十月一日進行決算。

本公司於民國一〇五年第一季向關聯企業取得復興空廚股份有限公司之普通股15,834,872股，取得價款為525,000千元。另於民國一〇五年第三季，本公司為調整組織架構，出售復興空廚(股)公司9.98%股權予其他關係人，出售價款計52,600千元。

本集團於民國一〇五年第三季，為簡化投資架構，出售中保國際行銷股份有限公司全數股權予其他關係人，出售價款計41,926千元。

截至民國一〇六年及一〇五年十二月三十一日，本公司與關聯企業共同委託其他關係人建造訓練中心之預付金額分別為0千元及162,752千元，帳列其他非流動資產項下之預付設備款。

6. 技術合作

本集團與對本公司具聯合控制或重大影響之個體訂有技術合作契約，報酬金按每年營業收入淨額扣除相關費用後之一定比例計算。民國一〇六年及一〇五年度技術酬金分別為44,270千元及48,286千元，截至民國一〇六年及一〇五年度十二月三十一日，應付報酬金分別為18,431千元及20,472千元，本集團係帳列其他應付款。

7. 本集團主要管理階層之獎勵

	106年度	105年度
短期員工福利	\$206,825	\$129,030
退職後福利	1,821	1,797
合 計	<u>\$208,646</u>	<u>\$130,827</u>

八、質押之資產

本集團計有下列資產作為擔保品：

項 目	帳面金額		擔保債務內容
	106.12.31	105.12.31	
其他流動資產—其他	\$437	\$1,711	履約保證金
不動產、廠房及設備—土地及建築物	151,760	-	長、短期借款及短期票券
其他非流動資產—其他	66,487	102,889	履約保證金及油摺質押等
合 計	<u>\$218,684</u>	<u>\$104,600</u>	

中興保全股份有限公司及子公司合併財務報表附註(續)

(金額除另予註明外，均以新臺幣千元為單位)

九、重大或有負債及未認列之合約承諾

截至民國一〇六年十二月三十一日止，本集團因物流報關及參與政府標案等而委由銀行開立之履約保證函金額為143,285千元。

十、重大之災害損失

無此事項。

十一、重大之期後事項

所得稅法部分條文修正案業於民國一〇七年一月十八日經立法院三讀通過，依新修正之所得稅法規定，營利事業所得稅稅率自民國一〇七年度起由17%調高為20%。該稅率之變動續後將增加遞延所得稅資產62,756千元。

十二、其他

1. 金融工具之種類

金融資產

	106.12.31	105.12.31
透過損益按公允價值衡量之金融資產：		
持有供交易—以公允價值衡量	\$266	\$1,247
小計	266	1,247
備供出售金融資產：		
以公允價值衡量—流動	182,900	154,079
以公允價值衡量—非流動	227,316	197,392
以成本衡量—非流動	150,866	213,867
小計	561,082	565,338
放款及應收款：		
現金及約當現金	4,310,570	3,836,387
無活絡市場之債務工具投資	45,373	63,214
應收款項	1,342,455	1,437,262
存出保證金	258,913	255,874
小計	5,957,311	5,592,737
合 計	\$6,518,659	\$6,159,322

金融負債

	106.12.31	105.12.31
攤銷後成本衡量之金融負債：		
短期借款	\$2,204,385	\$2,835,000
應付短期票券	154,952	174,960
應付款項	3,063,434	2,592,771
長期借款(含一年內到期)	1,273,000	992,000
應付租賃款	24,797	40,494
存入保證金	634,859	627,857
合 計	\$7,355,427	\$7,263,082

2. 財務風險管理目的與政策

本集團財務風險管理目標主要為管理營運活動相關之市場風險、信用風險及流動性風險，本集團依集團之政策及風險偏好，進行前述風險之辨認、衡量及管理。

本集團對於前述財務風險管理已依相關規範建立適當之政策、程序及內部控制，重要財務活動須經董事會及審計委員會依相關規範及內部控制制度進行覆核。於財務管理活動執行期間，本集團須確實遵循所訂定之財務風險管理之相關規定。

3. 市場風險

本集團之市場風險係金融工具因市場價格變動，導致其公允價值或現金流量波動之風險，市場風險主要包括匯率風險、利率風險及其他價格風險(例如權益工具)。

實務上極少發生單一風險變數單獨變動之情況，且各風險變數之變動通常具關聯性，惟以下各風險之敏感度分析並未考慮相關風險變數之交互影響。

匯率風險

本集團匯率風險主要與營業活動(收入或費用所使用之貨幣與本集團功能性貨幣不同時)及國外營運機構淨投資有關。

本集團之應收外幣款項與應付外幣款項之部位通常相當，此時會產生自然避險效果，此部位之金額通常不具重大性。另國外營運機構淨投資係屬策略投資，因此，本集團未對此進行避險。

本集團匯率風險之敏感度分析主要針對財務報導期間結束日之主要外幣貨幣性項目，其相關之外幣升值/貶值對本集團損益之影響。本集團之匯率風險主要受美金及人民幣匯率波動影響，敏感度分析資訊如下：

- (1) 當新臺幣對美金升值/貶值10%時，對本集團於民國一〇六及一〇五年度之淨利將分別增加/減少5,570元及14,311千元。
- (2) 當新臺幣對人民幣升值/貶值10%時，對本集團於民國一〇六及一〇五年度之淨利將分別增加/減少14,525千元及5,021千元。

利率風險

利率風險係因市場利率之變動而導致金融工具之公允價值或未來現金流量波動之風險，本集團之利率風險主要係來自於分類為放款及應收款之浮動利率投資、固定利率借款及浮動利率借款。

本集團以維持適當之固定及浮動利率之組合，並輔以利率交換合約以管理利率風險，惟因不符合避險會計之規定，未適用避險會計。

有關利率風險之敏感度分析主要針對財務報導期間結束日之利率暴險項目，包括浮動利率借款，並假設持有一個會計年度，當利率上升/下降十個基本點，對本集團於民國一〇六年及一〇五年度之損益分別減少/增加3,477千元及3,817千元。

權益價格風險

本集團持有國內之上市櫃及未上市櫃之權益證券，其公允價值會因該等投資標的未來價值之不確定性而受影響。本集團持有之上市櫃及未上市櫃權益證券皆分別包含於持有供交易及備供出售類別。本集團藉由多角化投資並針對單一及整體之權益證券投資設定限額，以管理權益證券之價格風險。權益證券之投資組合資訊需定期提供予本集團之高階管理階層，董事會則須對所有之權益證券投資決策進行複核及核准。

屬持有供交易之上市櫃權益證券，當該等權益證券價格上升/下降10%，對本集團於民國一〇六及一〇五年度之損益將分別減少/增加27千元及125千元。

屬備供出售之上市櫃權益證券，當該等權益證券價格下跌10%，對於本集團民國一〇六及一〇五年度之權益之影響分別約有(35,098)千元及(30,438)千元；若權益證券價格上漲10%，將僅對權益造成影響，對於損益將不產生任何影響。

其他權益工具之公允價值層級屬第三等級者，敏感度分析資訊請詳附註十二.7。

4. 信用風險管理

信用風險係指交易對手無法履行合約所載之義務，並導致財務損失之風險。本集團之信用風險係因營業活動(主要為應收帳款及票據)及財務活動(主要為銀行存款及各種金融工具)所致。

每一業務單位係依循本集團之顧客信用風險之政策、程序及控制以管理客戶信用風險。所有客戶之信用風險評估係綜合考量該客戶之財務狀況、信評機構之評等、以往之歷史交易經驗、目前經濟環境以及本集團內部評等標準等因素。另本集團亦於適當時機使用某些信用增強工具(例如預收貨款及保險等)，以降低特定客戶之信用風險。

本集團截至民國一〇六年十二月三十一日及一〇五年十二月三十一日止，前十大客戶應收款項占本集團應收款項總額之百分比微小，故其應收款項之信用集中風險相對並不重大。

本集團之財務部依照集團政策管理銀行存款、固定收益證券及其他金融工具之信用風險。由於本集團之交易對象係由內部之控管程序決定，屬信用良好之銀行及具有投資等級之金融機構、公司組織及政府機關，無重大之履約疑慮，故無重大之信用風險。

5. 流動性風險管理

本集團藉由現金及約當現金、高流動性之有價證券、銀行借款及融資租賃等合約以維持財務彈性。下表係彙總本集團金融負債之合約所載付款之到期情形，依據最早可能被要求還款之日期並以其未折現現金流量編製，所列金額亦包括約定之利息。以浮動利率支付之利息現金流量，其未折現之利息金額係依據報導期間結束日殖利率曲線推導而得。

中興保全股份有限公司及子公司合併財務報表附註(續)

(金額除另予註明外，均以新臺幣千元為單位)

	短於一年	二至三年	四至五年	五年以上	合計
106.12.31					
借款	\$2,603,330	\$880,064	\$168,052	\$-	\$3,651,446
應付短期票券	155,000	-	-	-	155,000
應付款項	3,063,434	-	-	-	3,063,434
應付租賃款	13,651	12,707	655	-	27,013
105.12.31					
借款	\$3,124,820	\$751,652	\$151,524	\$-	\$4,027,996
應付短期票券	175,000	-	-	-	175,000
應付款項	2,592,771	-	-	-	2,592,771
應付租賃款	18,076	22,204	4,808	-	45,088

上表關於衍生金融工具之揭露係採用未經折現之總額現金流量表達。

6. 金融工具之公允價值

(1) 公允價值所採用之評價技術及假設

公允價值係指於衡量日，市場參與者間在有秩序之交易中出售資產所能收取或移轉負債所需支付之價格。本集團衡量或揭露金融資產及金融負債公允價值所使用之方法及假設如下：

- A. 現金及約當現金、應收款項、應付款項及其他流動負債之帳面金額為公允價值之合理近似值，主要係因此類工具之到期期間短。
- B. 於活絡市場交易且具標準條款與條件之金融資產及金融負債，其公允價值係參照市場報價決定(例如，上市櫃股票、受益憑證、債券及期貨等)。
- C. 無活絡市場交易之權益工具(例如，上市櫃私募股票、無活絡市場之公開發行公司股票及未公開發行公司股票)採市場法估計公允價值，係以相同或可比公司權益工具之市場交易所產生之價格及其他攸關資訊(例如缺乏流通性折價因素、類似公司股票本益比、類似公司股票股價淨值比等輸入值)推估公允價值。
- D. 無活絡市場報價之債務類工具投資、銀行借款及其他非流動負債，公允價值係以交易對手報價或評價技術決定，評價技術係以現金流量折現分析為基礎決定，其利率及折現率等假設主要係參考類似工具相關資訊(例如櫃買中心參考殖利率曲線、Reuters商業本票利率平均報價及信用風險等資訊)。
- E. 無活絡市場報價之衍生金融工具，其中屬非選擇權衍生金融工具，係採用交易對手報價或存續期間適用之殖利率曲線以現金流量折現分析計算公允價值；屬選擇權衍生金融工具，則採用交易對手報價、適當之選擇權定價模式(例如Black-Scholes模型)或其他評價方法(例如，Monte Carlo Simulation)計算公允價值。

(2) 以攤銷後成本衡量金融工具之公允價值

本集團以攤銷後成本衡量之金融工具之帳面金額為公允價值之合理近似值。

中興保全股份有限公司及子公司合併財務報表附註(續)

(金額除另予註明外，均以新臺幣千元為單位)

(3) 金融工具公允價值層級相關資訊

本集團金融工具公允價值層級資訊請詳附註十二.7。

7. 公允價值層級

(1) 公允價值層級定義

以公允價值衡量或揭露之所有資產及負債，係按對整體公允價值衡量具重要性之最低等級輸入值，歸類其所屬公允價值層級。各等級輸入值如下：

第一等級：於衡量日可取得之相同資產或負債於活絡市場之報價(未經調整)。

第二等級：資產或負債直接或間接之可觀察輸入值，但包括於第一等級之報價者除外。

第三等級：資產或負債之不可觀察輸入值。

對以重複性基礎認列於財務報表之資產及負債，於每一報導期間結束日重評估其分類，以決定是否發生公允價值層級之各等級間之移轉。

(2) 公允價值衡量之層級資訊

本集團未有非重複性按公允價值衡量之資產，重複性資產及負債之公允價值層級資訊列示如下：

民國一〇六年十二月三十一日：

	第一等級	第二等級	第三等級	合計
以公允價值衡量之資產：				
透過損益按公允價值衡量之				
金融資產				
受益憑證	\$266	\$-	\$-	\$266
備供出售金融資產				
股票	350,981	-	51,420	402,401
受益憑證	7,815	-	-	7,815

民國一〇五年十二月三十一日：

	第一等級	第二等級	第三等級	合計
以公允價值衡量之資產：				
透過損益按公允價值衡量之				
金融資產				
受益憑證	\$1,247	\$-	\$-	\$1,247
備供出售金融資產				
股票	304,383	-	38,460	342,843
受益憑證	8,628	-	-	8,628

公允價值層級第一等級與第二等級間之移轉

於民國一〇六及一〇五年間，本集團重複性公允價值衡量之資產及負債，並無公允價值層級第一等級與第二等級間之移轉。

中興保全股份有限公司及子公司合併財務報表附註(續)

(金額除另予註明外，均以新臺幣千元為單位)

重複性公允價值層級第三等級之變動明細

本集團重複性公允價值衡量之資產及負債屬公允價值層級第三等級者，期初至期末餘額之調節列示如下：

	資產 備供出售 股票
106.1.1	\$38,460
106年度認列總損失：	
認列於其他綜合損益	3,960
106年度取得/發行	9,000
106.12.31	\$51,420
105.1.1	\$92,771
105年度認列總損失：	
認列於損益	(97,200)
認列於其他綜合損益	22,889
105年度取得/發行	20,000
105.12.31	\$38,460

公允價值層級第三等級之重大不可觀察輸入值資訊

本集團公允價值層級第三等級之重複性公允價值衡量之資產，用於公允價值衡量之重大不可觀察輸入值如下表所列示：

民國一〇六年十二月三十一日：

	評價 技術	重大不可觀察 輸入值	量化資訊	輸入值與 公允價值關係	輸入值與公允價值 關係之敏感度分析價值關係
金融資產：					
備供出售					
股票	市場法	缺乏流通性折價	30%	缺乏流通性之程度越高，公允價值估計數越低	當缺乏流通性之百分比上升(下降)10%，對本集團權益將減少/增加6,487千元

民國一〇五年十二月三十一日：

	評價 技術	重大不可觀察 輸入值	量化資訊	輸入值與 公允價值關係	輸入值與公允價值 關係之敏感度分析價值關係
金融資產：					
備供出售					
股票	市場法	缺乏流通性折價	30%	缺乏流通性之程度越高，公允價值估計數越低	當缺乏流通性之百分比上升(下降)10%，對本集團權益將減少/增加5,147千元

第三等級公允價值衡量之評價流程

本集團財務部門負責進行公允價值驗證，藉獨立來源資料使評價結果貼近市場狀態、確認資料來源係獨立、可靠、與其他資源一致以及代表可執行價格，並於每一報導日依據集團會計政策須作重衡量或重評估之資產及負債之價值變動進行分析，以確保評價結果係屬合理。

中興保全股份有限公司及子公司合併財務報表附註(續)

(金額除另予註明外，均以新臺幣千元為單位)

(3) 非按公允價值衡量但須揭露公允價值之層級資訊

民國一〇六年十二月三十一日：

	第一等級	第二等級	第三等級	合計
僅揭露公允價值之資產：				
投資性不動產(詳附註六)	\$-	\$-	\$67,080	\$67,080
採用權益法之投資(詳附註六)	1,851,516	-	-	1,851,516

民國一〇五年十二月三十一日：

	第一等級	第二等級	第三等級	合計
僅揭露公允價值之資產：				
投資性不動產(詳附註六)	\$-	\$-	\$60,814	\$60,814
採用權益法之投資(詳附註六)	1,256,453	-	-	1,256,453

8. 具重大影響之外幣金融資產及負債資訊

本集團具重大影響之外幣金融資產及負債資訊如下：

金額單位：新臺幣千元/外幣元

	外幣	匯率	新臺幣
<u>金融資產</u>			
貨幣性項目：			
美金	\$1,897,393	29.7600	\$56,466
歐元	495,270	35.5700	17,617
人民幣	31,818,550	4.5650	145,252
備供出售金融資產			
美金	325,670	29.7600	9,692

金融負債

貨幣性項目：

美金	25,867	29.7600	770
----	--------	---------	-----

105.12.31

	外幣	匯率	新臺幣
<u>金融資產</u>			
貨幣性項目：			
美金	\$4,491,079	32.2500	\$144,837
歐元	1,223,662	33.9000	41,482
人民幣	12,719,031	4.6170	58,724
採用權益法之投資			
港幣	13,400,749	4.1580	55,720
備供出售金融資產			
美金	355,862	32.2500	11,477

金融負債

貨幣性項目：

美金	53,523	32.2500	1,726
人民幣	1,844,369	4.6170	8,515

中興保全股份有限公司及子公司合併財務報表附註(續)

(金額除另予註明外，均以新臺幣千元為單位)

由於本集團之集團個體功能性貨幣種類繁多，故採彙總方式揭露貨幣性金融資產及金融負債之兌換損益資訊。

本集團於民國一〇六年及一〇五年度之外幣兌換利益(損失)分別為(12,987)千元及(8,515)千元。

上述資訊係以外幣帳面金額(已換算至功能性貨幣)為基礎揭露。

9. 資本管理

本集團資本管理之最主要目標，係確認維持健全之信用評等及良好之資本比率，以支持企業營運及股東權益之極大化。本集團依經濟情況以管理並調整資本結構，可能藉由調整股利支付、返還資本或發行新股以達成維持及調整資本結構之目的。

10. 子公司持有母公司股份者，明細如下：

106.12.31

子公司名稱	持有股數	持有金額	持有原因
中保投資(股)公司	2,026,155	\$185,596	備供出售之金融資產
國興保全(股)公司	3,625,284	332,076	備供出售之金融資產
國雲公寓大廈管理維護(股)公司	2,232,564	204,503	備供出售之金融資產
國雲保全(股)公司	252,820	23,158	備供出售之金融資產
中保資通(股)公司	552,655	50,623	備供出售之金融資產
立偉電子(股)公司	163,284	14,957	備供出售之金融資產
立捷國際(股)公司	1,421,043	130,168	備供出售之金融資產
合 計	10,273,805	\$941,081	

105.12.31

子公司名稱	持有股數	持有金額	持有原因
中保投資(股)公司	2,026,155	\$179,517	備供出售之金融資產
國興保全(股)公司	3,625,284	321,200	備供出售之金融資產
國雲公寓大廈管理維護(股)公司	2,232,564	197,805	備供出售之金融資產
國雲保全(股)公司	252,820	22,400	備供出售之金融資產
中保資通(股)公司	552,655	48,965	備供出售之金融資產
立偉電子(股)公司	163,284	14,467	備供出售之金融資產
立捷國際(股)公司	1,421,043	125,904	備供出售之金融資產
合 計	10,273,805	\$910,258	

十三、附註揭露事項

1. 重大交易事項相關資訊

- (1) 母子公司間業務關係及重要交易往來情形：詳附表一。
- (2) 資金貸與他人：詳附表二。
- (3) 為他人背書保證：詳附表三。
- (4) 期末持有有價證券情形：詳附表四。
- (5) 本期累積買進或賣出同一有價證券之金額達新臺幣三億元或實收資本額百分之二十以上：無。
- (6) 取得不動產之金額達新臺幣三億元或實收資本額百分之二十以上：無。

中興保全股份有限公司及子公司合併財務報表附註(續)

(金額除另予註明外，均以新臺幣千元為單位)

- (7) 處分不動產之金額達新臺幣三億元或實收資本額百分之二十以上：無。
- (8) 與關係人進、銷貨之金額達新臺幣一億元或實收資本額百分之二十以上：詳附表五。
- (9) 應收關係人款項達新臺幣一億元或實收資本額百分之二十以上：無。
- (10) 從事衍生工具交易：無。
2. 轉投資事業相關資訊
 - (1) 對被投資公司直接或間接具有重大影響力或控制力者，應揭露被投資公司之相關資訊：詳附表六。
 - (2) 對被投資公司直接或間接具有控制力者，須揭露被投資公司上述第一點(1)~(9)項之相關資訊：詳附表二、三及四。
3. 大陸投資資訊
 - (1) 投資大陸公司名稱、主要營業項目、實收資本額、投資方式、資金匯出入情形、投資損益、期末投資帳面價值，已匯回投資損益及赴大陸地區投資限額：詳附表七。
 - (2) 與大陸被投資公司直接或間接經由第三地區所發生之重大交易事項，暨其價格、付款條件、未實現損益及其他有助於瞭解大陸投資對財務報表影響之有關資料：無此事項。

十四、部門資訊

為管理之目的，本集團依據不同產品與勞務劃分營運單位，並分為下列三個應報導營運部門：

- 保全系統事業部：該部門負責保全系統相關業務。
- 留駐警衛服務事業部：該部門負責留駐警衛服務業務。
- 運鈔服務事業部：該部門負責運鈔服務相關業務。
- 物流事業部：該部門負責物流相關業務。

前述應報導營運部門並未彙總一個以上之營運部門。

管理階層個別監督其業務單位之營運結果，以制定資源分配與績效評估之決策。部門之績效係根據稅前損益予以評估，應報導部門之會計政策皆與本集團重要會計政策彙總說明相同。然而，合併財務報表之所得稅係以集團為基礎進行管理，並未分攤至營運部門。

營運部門間之移轉訂價係以與外部第三人類似之常規交易為基礎。

1. 應報導營運部門損益、資產與負債之資訊：

中興保全股份有限公司及子公司合併財務報表附註(續)

(金額除另予註明外，均以新臺幣千元為單位)

民國一〇六年度

	保全系統 事業部	留駐警衛 事業部	運鈔服務 事業部	物流事業部	應報導部門 合計數	其他事業 部門	調節及銷除	合 計
收入								
來自外部客戶收入	\$6,534,377	\$2,263,310	\$880,983	\$985,983	\$10,664,653	\$2,390,103	\$-	\$13,054,756
部門間收入	250,095	298,843	244,243	15,377	808,558	780,316	(1,588,874)	-
收入合計	<u>\$6,784,472</u>	<u>\$2,562,153</u>	<u>\$1,125,226</u>	<u>\$1,001,360</u>	<u>\$11,473,211</u>	<u>\$3,170,419</u>	<u>\$(1,588,874)</u>	<u>\$13,054,756</u>
利息收入	\$2,362	\$1,161	\$339	\$615	\$4,477	\$5,933	\$(821)	\$9,589
利息費用	25,337	15	7,483	526	33,361	4,419	(892)	36,888
折舊及攤銷	935,724	6,154	62,238	49,704	1,053,820	177,564	-	1,231,384
其他重大非現金								
項目資產減損	92,287	-	-	-	92,287	23,839	-	116,126
部門利益	<u>\$2,212,471</u>	<u>\$555,014</u>	<u>\$347,115</u>	<u>\$59,298</u>	<u>\$3,173,898</u>	<u>\$464,668</u>	<u>\$(1,016,660)</u>	<u>\$2,621,906</u>
資產								
採用權益法之投資	\$8,461,742	\$683,319	\$24,419	\$34,933	\$9,204,413	\$3,984,822	\$(9,924,420)	\$3,264,815
部門資產	<u>\$17,761,988</u>	<u>\$1,852,517</u>	<u>\$2,350,078</u>	<u>\$980,318</u>	<u>\$22,944,901</u>	<u>\$8,784,736</u>	<u>\$(10,805,959)</u>	<u>\$20,923,678</u>
部門負債	<u>\$7,639,839</u>	<u>\$292,118</u>	<u>\$1,309,288</u>	<u>\$314,111</u>	<u>\$9,555,356</u>	<u>\$1,209,978</u>	<u>\$(395,970)</u>	<u>\$10,369,364</u>

民國一〇五年度

	保全系統 事業部	留駐警衛 事業部	運鈔服務 事業部	物流事業部	應報導部門 合計數	其他事業 部門	調節及銷除	合 計
收入								
來自外部客戶收入	\$6,458,168	\$2,432,567	\$1,012,158	\$861,816	\$10,764,709	\$2,715,476	\$-	\$13,480,185
部門間收入	234,406	326,939	242,851	21,974	826,170	900,140	(1,726,310)	-
收入合計	<u>\$6,692,574</u>	<u>\$2,759,506</u>	<u>\$1,255,009</u>	<u>\$883,790</u>	<u>\$11,590,879</u>	<u>\$3,615,616</u>	<u>\$(1,726,310)</u>	<u>\$13,480,185</u>
利息收入	\$2,269	\$1,275	\$931	\$604	\$5,079	\$6,241	\$(1,355)	\$9,965
利息費用	23,232	7	6,904	494	30,637	7,767	(1,919)	36,485
折舊及攤銷	890,241	5,309	69,360	45,377	1,010,287	179,473	-	1,189,760
其他重大非現金								
項目資產減損	520,143	53,557	-	-	573,700	168,542	-	742,242
部門利益	<u>\$599,794</u>	<u>\$3,391</u>	<u>\$428,846</u>	<u>\$79,016</u>	<u>\$1,111,047</u>	<u>\$(19,611)</u>	<u>\$(58,329)</u>	<u>\$1,033,107</u>
資產								
採用權益法之投資	\$7,789,749	\$523,659	\$36,415	\$35,330	\$8,385,153	\$3,528,147	\$(8,966,808)	\$2,946,492
部門資產	<u>\$17,228,917</u>	<u>\$1,736,993</u>	<u>\$2,077,661</u>	<u>\$946,248</u>	<u>\$21,989,819</u>	<u>\$8,086,958</u>	<u>\$(9,834,268)</u>	<u>\$20,242,509</u>
部門負債	<u>\$7,681,969</u>	<u>\$308,678</u>	<u>\$991,553</u>	<u>\$291,432</u>	<u>\$9,273,632</u>	<u>\$1,392,469</u>	<u>\$(357,826)</u>	<u>\$10,308,275</u>

部門間之收入係於合併時銷除並反映於「調節及銷除」項下，其他所有的調節及銷除另有詳細之調節揭露於後。

2. 應報導部門收入、損益、資產、負債及其他重大項目之調節

(1) 收入

	106年度	105年度
應報導部門收入合計數	\$11,473,211	\$11,590,879
其他事業部門收入	3,170,419	3,615,616
銷除部門間收入	(1,588,874)	(1,726,310)
集團收入	<u>\$13,054,756</u>	<u>\$13,480,185</u>

中興保全股份有限公司及子公司合併財務報表附註(續)

(金額除另予註明外，均以新臺幣千元為單位)

(2) 損益

	106年度	105年度
應報導部門損益合計數	\$3,173,898	\$1,111,047
其他事業部門損益	464,668	(19,611)
減除部門間利益	(1,016,660)	(58,329)
繼續營業單位稅前淨利	<u>\$2,621,906</u>	<u>\$1,033,107</u>

(3) 資產

	106.12.31	105.12.31
應報導部門資產合計數	\$22,944,901	\$21,989,819
其他事業部門資產	8,784,736	8,086,958
採用權益法之投資	(9,924,420)	(8,966,808)
減除部門間交易	(881,539)	(867,460)
集團資產	<u>\$20,923,678</u>	<u>\$20,242,509</u>

(4) 負債

	106.12.31	105.12.31
應報導部門負債合計數	\$9,555,356	\$9,273,632
其他事業部門負債	1,209,978	1,392,469
減除部門間交易	(395,970)	(357,826)
集團負債	<u>\$10,369,364</u>	<u>\$10,308,275</u>

(5) 其他重大項目

民國一〇六年度

	應報導部門 合計數	其他事業 部門	調節	集團合計數
利息收入	\$4,477	\$5,933	\$(821)	\$9,589
利息費用	33,361	4,419	(892)	36,888
折舊及攤銷	1,053,820	177,564	-	1,231,384
資產減損	92,287	23,839	-	116,126

民國一〇五年度

	應報導部門 合計數	其他事業 部門	調節	集團合計數
利息收入	\$5,079	\$6,241	\$(1,355)	\$9,965
利息費用	30,637	7,767	(1,919)	36,485
折舊及攤銷	1,010,287	179,473	-	1,189,760
資產減損	573,700	168,542	-	742,242

中興保全股份有限公司及子公司合併財務報表附註(續)
(金額除另予註明外，均以新臺幣千元為單位)

3. 地區別資訊

來自外部客戶之收入：

	106年度	105年度
歐 洲	\$390	\$152,377
台 灣	13,044,347	13,154,922
亞 洲	9,177	157,152
美 洲	-	11,749
其 他	842	3,985
	<u>\$13,054,756</u>	<u>\$13,480,185</u>

附表二：資金貸與他人

單位：新臺幣千元

編號	貸出資金之公司	貸與對象	往來科目	是否為關係人	本期最高餘額	期末餘額	實際動支	利率區間	資金貸與性質	業務往來金額	有追討融通資金必要之原因	提供擔保	擔保品名稱	擔保品價值	對個別對象資金貸與限額	資金貸與總限額
1	中保投資(股)公司	台灣視訊系統(股)公司	其他應收款 — 關聯人	是	\$85,000 (註一)	\$85,000 (註一)	期末餘額 (註一)	1.0%	(註八(2))	\$-	營運週轉	\$-	-	\$-	\$547,181 (註一)	\$1,094,361 (註二)
2	中保物流(股)公司	中保通運(股)公司	其他應收款 — 關聯人	是	60,000 (註三)	60,000 (註三)	40,000 (註三)	1.3%	(註八(2))	-	營運週轉	-	-	-	126,271 (註三)	252,542 (註四)
3	立保保全(股)公司	立保科技(股)公司	其他應收款 — 關聯人	是	50,000 (註五)	30,000 (註五)	- (註五)	1.5%	(註八(2))	-	營運週轉	-	-	-	208,158 (註五)	416,316 (註六)

註一：中保投資(股)公司資金貸與作業程序規定，個別對象資金貸與限額如下：

(1)因與中保投資(股)公司有業務往來者，以不超過中保投資(股)公司最近期經會計師查核簽證或核閱財務報表淨值之百分之二十為限。

(2)因有短期融通資金之必要者，以不超過中保投資(股)公司最近期經會計師查核簽證或核閱財務報表淨值之百分之二十為限。

註二：中保投資(股)公司貸與他人之總額不得超過最近期會計師查核或核閱之財務報表淨值之百分之四十為限。

註三：中保物流(股)公司資金貸與作業程序規定，個別對象資金貸與限額如下：

(1)因與中保物流(股)公司有業務往來者，以不超過中保物流(股)公司最近期經會計師查核簽證或核閱財務報表淨值之百分之二十為限。

(2)因有短期融通資金之必要者，以不超過中保物流(股)公司最近期經會計師查核簽證或核閱財務報表淨值之百分之二十為限。

註四：中保通運(股)公司貸與他人之總額不得超過最近期會計師查核或核閱之財務報表淨值之百分之四十為限。

註五：立保保全(股)公司資金貸與作業程序規定，個別對象資金貸與限額如下：

(1)因與立保保全(股)公司有業務往來者，以不超過立保保全(股)公司最近期經會計師查核簽證或核閱財務報表淨值之百分之二十為限。

(2)因有短期融通資金之必要者，以不超過立保保全(股)公司最近期經會計師查核簽證或核閱財務報表淨值之百分之二十為限。

註六：依據(93)慈秘字第167號解釋函規定，將超過正常授信期間之關聯人應收帳款，轉列為其他應收款，並視為資金融通。

註七：依據(93)慈秘字第167號解釋函規定，將超過正常授信期間之關聯人應收帳款，轉列為其他應收款，並視為資金融通。

註八：(1)有業務往來者。

(2)有短期融通資金之必要者。

附表三：為他人背書保證

編號	背書保證者 公司名稱	被背書保證對象 公司名稱		對單一 企業背書 保證之金額	本期最高 背書保證 金額	期末背書 保證餘額	實際動支 金額	以財產提供 之背書保證 金額	累計背書保證金額 佔最近期財務報表 淨值之比例	背書保證 最高限額	屬母公司 對子公司 背書保證(11.5)	屬子公司 對母公司 背書保證(11.5)	屬對大陸地區 背書保證 (11.5)
		直接持有100%股權之 被投資公司	關係 公司名稱										
0	中興實業(股)公司	台灣視訊系統(股)公司	直接持有100%股權之 被投資公司	\$3,035,644 (11.1)	\$600,000	\$120,000	\$85,000	\$-	1.19%	\$5,061,074 (11.1)	N	N	N
2	得旺科技(股)公司	台灣控制工程(股)公司	直接持有73%股權之 被投資公司	45,902 (11.2)	3,154	1,164	1,164	-	0.51%	45,902 (11.2)	N	N	N
3	國安公眾人管理顧問 (股)公司	國興供(股)公司	持有1.45%股權之 被投資公司	3,658 (11.3)	1,514	500	500	-	0.07%	5,061,074 (11.3)	N	N	N
3	國安公眾人管理顧問 (股)公司	中興供(股)公司	學公司	3,036,644 (11.3)	1,246	1,246	1,246	-	0.17%	5,061,074 (11.3)	N	Y	N
4	國安公眾人管理顧問 (股)公司	國富停車場事業(股)公司	直接持有100.00%股權之 被投資公司	3,036,644 (11.3)	50,000	50,000	-	-	6.70%	5,061,074 (11.3)	N	N	N
5	中興投資(股)公司	鼎到家國際娛樂(股)公司	直接持有78.96%股權之 被投資公司	3,036,644 (11.4)	25,000	25,000	25,000	-	0.91%	5,061,074 (11.4)	N	N	N

註1：中興供(股)公司直接及間接持有永決股份超過百分之五十之公司，將背書保證之金額如下：

- 1.本行對外背書保證總額以不超過中興供(股)公司最近期經會計師查核簽證或核閱之財務報表淨值之百分之五十為限。
- 2.對單一企業之背書保證金額以不超過中興供(股)公司最近期經會計師查核簽證或核閱之財務報表淨值之百分之三十為限。
- 3.對本公司因業務往來關係而從事背書保證者，除上述限額規定外，其餘對背書保證金額以不超過雙方間業務往來金額為限，所餘業務往來金額係指雙方間進貨或銷貨金額孰高者。

註2：得旺科技(股)公司對外背書保證之額度如下：

- 1.本公司對外背書保證之總額以不超過當期淨值經會計師查核簽證或核閱之財務報表淨值之百分之五十為限。
- 2.對單一企業之背書保證總額不得超過當期淨值經會計師查核簽證或核閱之財務報表淨值之百分之二十為限。
- 3.對本公司因業務往來關係而從事背書保證者，除上述限額規定外，其餘對背書保證金額以不超過雙方間業務往來金額為限，所餘業務往來金額係指雙方間進貨或銷貨金額孰高者。

註3：國安公眾人管理顧問(股)公司對外背書保證之額度如下：

- 1.本公司及子公司背書保證之總額不得超過本公司銀行母公司淨值百分之五十以上。
- 2.本公司及子公司公體對單一企業之背書保證金額，不得超過本公司淨值百分之三十以上限，但公開發行母公司直接及間接持有永決股份達百分之九十以上之公司間，得為背書保證，其金額不得超過公開發行母公司淨值之百分之十。
- 3.對本公司因業務往來關係而從事背書保證者，除上述限額規定外，其餘對背書保證金額以不超過雙方間業務往來金額為限，所餘業務往來金額係指雙方間進貨或銷貨金額孰高者。

註4：中興投資(股)公司直接及間接持有永決股份超過百分之五十之公司，得背書保證之金額如下：

- 1.本公司及子公司背書保證之總額不得超過公開發行母公司淨值百分之五十以上。
- 2.本公司及子公司公體對單一企業之背書保證金額，不得超過本公司淨值百分之三十以上限，但公開發行母公司直接及間接持有永決股份達百分之九十以上之公司間，得為背書保證，其金額不得超過公開發行母公司淨值之百分之十。
- 3.對本公司因業務往來關係而從事背書保證者，除上述限額規定外，其餘對背書保證金額以不超過雙方間業務往來金額為限，所餘業務往來金額係指雙方間進貨或銷貨金額孰高者。

註5：屬本公司對子公司背書保證者，屬對大陸地區背書保證者，屬對大陸地區背書保證者始需輸入Y。

附表四之一：期末持有有價證券情形(不包含投資子公司、關聯企業及合資控制部分)

持有之公司 中興保全(股)公司	有價證券種類及名稱 經募投資信託基金－ 元大寶來全球靈活配置債券組合基金	與有價證券發行人之關係 -	帳列科目 備供出售金融資產－流動	期 末			備註
				股 數 490,588 單位	帳面金額 \$5,137	持股比例 -	
皇偉電子(股)公司	上市公司股票－ 台灣水泥(股)公司	-	備供出售金融資產－流動	3,000,000 股	109,350	0.08%	36.45 元
	未上市公司股票－ 集運股	-	以成本衡量之金融資產－非流動	327,145 股	-	11.68%	-
	青春達康文化事業(股)公司	-	以成本衡量之金融資產－非流動	987,762 股	-	13.64%	-
	eSOON Group Holdings Corp.	-	以成本衡量之金融資產－非流動	5,000,000 股	50,000	2.08%	-
	遠鼎創業投資(股)公司	-	以成本衡量之金融資產－非流動	5,000,000 股	50,000	8.33%	-
	橋子行動支付(股)公司	-	以成本衡量之金融資產－非流動	1,591,367 股	17,203	10.61%	10.81 元
	發壓科技(股)公司	-	備供出售金融資產－非流動	15,577,154 股	138,792	0.65%	8.91 元
	王道商業銀行(股)公司	-	備供出售金融資產－非流動	624,950 股	3,175	0.16%	5.08 元
	環華證券金融(股)公司	-	備供出售金融資產－非流動	29,000,000 股	2,900	19.33%	0.10 元
	衆信三輪(股)公司	-	備供出售金融資產－非流動				
皇偉電子(股)公司	上市公司股票－ 中興保全(股)公司	本公司之母公司	備供出售金融資產－流動	163,284 股	14,957	0.04%	91.60 元
	未上市公司股票－ 源嘉健康生技(股)有限公司	-	以成本衡量之金融資產－非流動	50,000 股	1,250	0.33%	25.00
中保資訊(股)公司	上市公司股票－ 中興保全(股)公司	本公司之母公司	備供出售金融資產－流動	552,655 股	50,623	0.12%	91.60 元

單位：新臺幣千元

附表四之二：期末持有有價證券情形(不包含報資子公司、關聯企業及合資控制部分)

持有之公司		有價證券種類及名稱	與有價證券發行人之關係	帳列科目	期末			備註
					股數	帳面金額	持股比例	公允價值
國興保全(股)公司	上市櫃公司股票—	中興保全(股)公司	本公司之子公司	備供出售金融資產—流動	3,625,284 股	\$332,076	0.80%	\$91.60 元
		台灣水泥(股)公司	-	備供出售金融資產—流動	117,000 股	4,264	0.003%	36.45 元
		惠豐(股)公司	-	備供出售金融資產—非流動	281,000 股	12,645	0.78%	45.00 元
國豐公寓大廈管理維護(股)公司	上市公司股票—	中興保全(股)公司	本公司之子公司	備供出售金融資產—流動	2,232,564 股	204,503	0.49%	91.60 元
	上市公司股票—	台灣水泥(股)公司	-	備供出售金融資產—流動	240,000 股	8,748	0.006%	36.45 元
立隆科技(股)公司	未上市公司股票—	義隆科技(股)公司	-	備供出售金融資產—非流動	619,590 股	6,698	4.13%	10.81 元
樂到客國際旅館(股)公司	未上市公司股票—	紅衣小女孺(股)公司	-	以成本衡量之金融資產—非流動	1,350,000 股	15,470	1.50%	11.46 元
		電影-花甲大人轉男孺	-	以成本衡量之金融資產—非流動	- 股	3,250	-	-
捷旺科技(股)公司	未上市公司股票—	聯軒證券投資信託(股)公司	-	以成本衡量之金融資產—非流動	211,667 股	2,117	0.71%	-
GC&C Holdings Limited	證券投資信託基金—	AZI	-	透過損益按公允價值衡量之金融資產—流動	333,333 單位	266	-	USD 0.0268 元
	未上市公司股票—	Fit Design	-	備供出售金融資產—非流動	799 單位	7,221	-	JPY 34,206 元

單位：美金元/日幣元/新臺幣千元

附表四之三：期末持有有價證券情形(不包含投資子公司、關聯企業及合資控制部分)

單位：美金元/新臺幣千元

持有之公司	有價證券種類及名稱	與有價證券發行人之關係	帳列科目	期 末			備註
				股 數	帳面金額	持股比率	
國泰證券(股)公司	上市櫃公司股票－ 中興保全(股)公司	本公司之子公司	備供出售金融資產－流動	252,820 股	\$23,158	0.06%	\$91.60 元
	惠普(股)公司	-	備供出售金融資產－非流動	181,500 股	8,167	0.50%	45.00 元
	上市櫃公司股票－ 中興保全(股)公司	本公司之子公司	備供出售金融資產－流動	2,026,155 股	185,596	0.45%	91.60 元
中保投資(股)公司	台灣水泥(股)公司	-	備供出售金融資產－流動	558,000 股	20,339	0.015%	36.45 元
	如冠電子工業(股)公司	-	備供出售金融資產－流動	490,000 股	23,471	5.88%	47.90 元
	惠普(股)公司	-	備供出售金融資產－非流動	302,500 股	13,613	0.84%	45.00 元
德華投資信託基金－ AsiaVest Opportunities Fund	未上市公司股票－ 融鼎創業投資(股)公司	-	以成本衡量之金融資產－非流動	1,673,913 股	16,739	2.17%	-
	明富科技(股)公司	-	以成本衡量之金融資產－非流動	100,000 股	1,000	9.09%	-
	裕基創業投資(股)公司	-	以成本衡量之金融資產－非流動	1,575,000 股	11,040	3.75%	-
立達國際(股)公司	德華投資信託基金－ AsiaVest Opportunities Fund	-	備供出售金融資產－非流動	200 單位	2,678	0.74%	USD 89,982.19 元
	上市公司股票－ 中興保全(股)公司	本公司之子公司	備供出售金融資產－流動	1,421,043 股	130,168	0.31%	91.60 元
	台灣水泥(股)公司	-	備供出售金融資產－流動	318,000 股	11,591	0.009%	36.45 元
永源食品(股)公司	未上市公司股票－ 永源食品(股)公司	-	備供出售金融資產－非流動	1,460,000 股	11,300	7.30%	7.74 元
	寶祐宏宇國際(股)公司	-	備供出售金融資產－非流動	497,227 股	2,924	0.74%	5.88 元

單位：美金元/新臺幣十元

附表五：與關係人進、銷貨之金額達新台幣一億元或實收資本額百分之二十以上者

單位：新臺幣千元

進(銷)貨之公司	交易對象名稱	關係	交易情形			交易條件與一般交易不同之情形及原因		應收(付)票據、帳款		備註
			進(銷)貨	金額	佔總進(銷)貨之比率	授信期間	早償	餘額	佔總應收(付)票據帳款之比率	
中興保全(股)公司	博訊科技(股)公司	子公司採權益法評價之被投資公司	註1	\$253,250	註1	月結30-60天	-	\$31,885	5%	
	安豐企業(股)公司	採權益法評價之被投資公司	銷貨	169,434	2%	月結30-60天	-	50,297	7%	
	立技國際(股)公司	子公司採權益法評價之被投資公司	註2	152,213	註2	月結30-60天	-	(71,293)	11%	
中興勸業(股)公司	國產建材實業(股)公司	採權益法評價之被投資公司	註3	714,255	註3	月結30天	-	91,068	12%	

註1：係本公司向博訊科技(股)公司採購資訊設備、軟體及系統維護等支出。

註2：係本公司向立技國際(股)公司購入存貨、電子防盜及電子防火器材，帳列進貨、營業成本及固定資產項下之購用電子設備。

註3：係子公司向國產建材實業(股)公司採供水泥載運服務，帳列其他營業收入。

附表六之二：被投資公司名稱、所在地區、早期關聯項(不包含大陸被投資公司)：

英商國泰航空有限公司

投資公司名稱	被投資公司	所在地區	主要營業項目	原始投資金額 本幣/美金	股本/美金	期末持有 股數	佔比	帳面金額	被投資公司 本期(期)度 本幣/美金	本公司列報 之投資(結)法	單位：新臺幣千元
中僑物產(股)公司	中僑通運(股)公司	臺北市新州路139號2樓	通運業務	\$26,833	\$26,833	3,461,248 股	100.00%	\$34,333	\$0,977	\$0,977	
國泰航空(股)公司	國泰航空大機客運(股)公司	臺北市新州路139號2樓	大機客運服務	15,000	15,000	2,154,042 股	6.13%	35,988	137,749	8,442	
國泰航空(股)公司	國泰航空運貨(股)公司	臺北市大同區新州路139號2樓	航空運貨業務	23,978	23,978	1,633,080 股	0.22%	-	-	-	
中僑物產(股)公司	中僑貨運(股)公司	臺北市新州路139號2樓	兒童圖書、彩色印刷服務	4,891	4,891	1,008,000 股	3.83%	9,133	21,682	882	
國泰航空(股)公司	國泰航空客運(股)公司	臺北市新州路139號2樓	POS系統、客運系統	10,080	10,080	1,008,000 股	6.72%	11,239	2,868,733	(305)	
國泰航空(股)公司	國泰航空客運(股)公司	臺北市內湖區新湖一路8號7樓	飛機維修、不動產買賣、出租	82,571	82,571	8,900,000 股	0.64%	100,372	2,868,733	18,618	
國泰航空(股)公司	國泰航空客運(股)公司	臺北市內湖區新湖一路2-4號7樓	停車場業務	100,000	50,000	10,290,000 股	100.00%	95,604	(2,693)	(3,827)	
國泰航空(股)公司	國泰航空大機客運(股)公司	臺北市新州路139號2樓	大機客運服務	26,615	26,615	4,540,260 股	12.91%	114,002	137,749	15,129	
國泰航空(股)公司	國泰航空客運(股)公司	臺北市新州路139號2樓	客運服務	29,045	29,045	2,707,438 股	9.02%	42,320	48,028	4,909	
國泰航空(股)公司	國泰航空客運(股)公司	臺北市大同區新州路139號2樓	航空服務業務	47,581	47,581	4,360,832 股	0.57%	-	-	-	
國泰航空(股)公司	國泰航空客運(股)公司	臺北市內湖區新湖一路8號7樓	飛機維修、不動產買賣、出租	172,492	172,492	12,869,386 股	0.91%	193,114	2,868,733	28,274	
國泰航空(股)公司	國泰航空客運(股)公司	臺北市三芝區安海100號4樓	提供餐飲服務	30,000	30,000	3,000,000 股	100.00%	28,412	(1,321)	(1,321)	
國泰航空(股)公司	國泰航空客運(股)公司	臺北市大同區新州路139號2樓	航空旅客餐飲及印餐食之製造銷售	70,000	-	2,121,212 股	5.79%	52,605	(11,485)	(55)	
國泰航空(股)公司	國泰航空客運(股)公司	臺北市新州路139號2樓	留駐警衛	40,000	40,000	4,000,000 股	100.00%	80,590	26,761	26,761	
國泰航空(股)公司	國泰航空客運(股)公司	臺北市新州路139號2樓	留駐警衛	12,515	12,515	506,692 股	1.45%	15,608	173,370	2,290	
國泰航空(股)公司	國泰航空客運(股)公司	臺北市大同區新州路139號2樓	航空服務業務	19,639	19,639	2,101,872 股	0.28%	-	-	-	
國泰航空(股)公司	國泰航空客運(股)公司	臺北市內湖區新湖一路8號7樓	飛機維修、不動產買賣、出租	72,599	72,599	4,630,459 股	0.34%	68,548	2,868,733	9,740	
國泰航空(股)公司	國泰航空客運(股)公司	臺北市新州路139號2樓	停車場業務	50,000	50,000	5,000,000 股	100.00%	46,261	(2,445)	(2,445)	
國泰航空(股)公司	國泰航空客運(股)公司	臺北市內湖區新湖一路8號7樓	飛機維修、不動產買賣、出租	77,509	77,509	7,990,000 股	0.57%	115,866	2,868,733	17,231	
國泰航空(股)公司	國泰航空客運(股)公司	臺北市中山區建國北路218號	醫療器材零售及自動體外心臟去 顫器租賃服務	30,000	30,000	3,000,000 股	100.00%	50,132	20,295	20,295	
國泰航空(股)公司	國泰航空客運(股)公司	臺北市大同區新州路139號2樓	航空旅客餐飲及印餐食之製造銷售	50,000	-	1,515,152 股	4.13%	36,703	(11,485)	(513)	
國泰航空(股)公司	國泰航空客運(股)公司	臺北市新州路139號2樓	ATM系統設備之服務	50,000	50,000	5,000,000 股	100.00%	24,419	(11,997)	(11,997)	
國泰航空(股)公司	國泰航空客運(股)公司	臺北市新州路139號2樓	銀行業務	-	-	- 股	-	-	171	40	
國泰航空(股)公司	國泰航空客運(股)公司	P.O.Box 957, Offshore Incorporations Centre, Road Town, Tortola, British Virgin Islands.	控股公司	189,961	189,961	5,469,502 股	100.00%	54,495	31	(1,030)	
國泰航空(股)公司	國泰航空客運(股)公司	臺北市新州路139號2樓	航空控制系統	81,623	81,623	6,132,000 股	73.00%	96,675	2,677	3,063	
國泰航空(股)公司	國泰航空客運(股)公司	臺北市內湖區新湖一路8號7樓	飛機維修、不動產買賣、出租	9,427	9,427	900,000 股	0.06%	13,124	2,868,733	1,989	
國泰航空(股)公司	國泰航空客運(股)公司	P.O.Box 2804, Offshore Incorporations (Cayman) Limited, Scotia Centre, 469 Floor, George Town, Grand Cayman, Cayman Islands	控股公司	189,691	189,691	5,460,502 股	100.00%	54,905	(967)	(967)	

附表六之三：被投資公司名稱、所在地區...等相關資訊(不包含大陸被投資公司)：

來源：權益法評價之被投資公司

單位：美金(臺幣千元)

投資公司名稱	被投資公司	所在地區	主要營業項目	原始投資金額		期末持有		帳面金額	被投資公司本期(損)益	本公司認列之投資(損)益	備註
				本期期末	去年年底	股數	比率				
台灣亞細亞電機(股)公司	TVS Electric Co., Ltd.	1308 Delaware Avenue Wilmington DE 19806 New Castle Country State of Delaware U.S.A.	海外轉投資公司及國際貿易	\$281,721	\$281,721	7 股	100.00%	\$125,386	\$45,218	\$45,218	
	TVS Germany GmbH	Osternade 54, 21031 Hamburg Germany	於機械、錄影系統、工業設備及其他商品	5,707	5,707	- 股	100.00%	17,046	(2,020)	(2,020)	註4
TVS Electric Co., Ltd.	CHUN-SECURITY Video System Co., Ltd.	3rd Floor, Ebene Esplanade, 24 Cybercity, Ebene, Mauritius	海外轉投資公司及國際貿易	USD 8,462	USD 8,462	8,461,733 股	67.90%	USD 4,212	USD 2,167	USD 1,471	
捷豐堂藥(股)公司	天下食品藥業(股)公司	桃園市大園區南港里14鄰大龍路1249號	食品批發及零售	18,000	18,000	1,800,000 股	30.00%	21,892	7,370	2,211	
	燒酒舍文化(股)公司	臺北市中山區五福里中山北路2段73號1樓	餐館	18,000	-	2,200,000 股	88.00%	16,400	(3,611)	(1,600)	

註4：TVS Germany GmbH於本期匯回投資收益24,870千元。

附表七：大陸投資資訊

單位：人民幣/美金/新臺幣千元

大陸地區投資 公司名稱	主要營業 項目	實收 資本額	投資方式 (註1)	本期期初自 台灣匯出累積 投資金額	本期匯出或收回 投資金額 匯出 收回	本期期末自 台灣匯出累積 投資金額(註4)	被投資公司 本期損益	本公司直接 或間接投資 之持股比例	本期溢列 投資損益 (註2)	期末投資 帳面價值	截至本期末止 已匯回台灣 之投資收益
德順(中國)軟件有限公司 (原上海德通軟件有限公司)	研發、製作計算機應用、程序、 人才培訓、網際應用等軟體銷售 並提供技術諮詢服務	\$197,278	(2)	\$-	\$-	\$-	\$-	17.20%	\$-	\$-	\$-
新雲(中國)軟件有限公司	電腦及其周邊設備軟體開發及客 戶安裝、電腦軟體維護、資料處 理服務案、網路資訊供應與管 理顧問	USD 6,600	(2)	-	USD 1,500	-	USD (1,558)	17.20%	-	-	-
台科視訊系統(蘇州)有限公司	設計生產視訊顯示器、攝影 機、收款機、監視系統裝置設備 及其配件、電子零組件及新平板 顯示器零件等	430,978 (RMB 87,615)	(2)	245,456 (USD 7,330)	192,131 (RMB 42,728)	245,456 (USD 7,330)	USD (834)	-	USD (834)	-	-
北京北方銀通軟件開發有限公司	計算機網路系統安裝、系統集成 、銷售自產產品等	RMB 10,000	(2)	12,674 (USD 369)	-	12,674 (USD 369)	-	-	-	-	-
捷納(上海)智能科技有限公司	經營計算機軟體之研究開發及 轉讓自產成果與計算機軟體、 辦公用品、電子產品、家用電器 、通訊設備之研發	RMB 3,069	(1)	14,702 (USD 500)	-	14,702 (USD 500)	(838)	62.87%	(838)	-	-

本期期末累計自台灣匯出 對大陸地區投資金額	經濟部投資會 核准投資金額	依經濟部投資會認定 對大陸地區投資損益 (註3)
\$272,832	\$366,684	\$6,332,588

註1：投資方式區分為下列三種，標示種類即可：

- (1)直接對大陸地區從事投資。
- (2)透過第三地區公司再投資大陸(請註明該第三地區之投資公司)。
- (3)其他方式。

註2：本期溢列投資損益歸中：

- (1)溢屬受備中，尚無投資損益者，應予註明。
- (2)投資損益認列應歸分為下列三種，應予註明。
 - 1.溢屬中華民國會計師事務所所有合開作之國際性會計師事務所之財務報表。
 - 2.溢屬中華民國會計師事務所之財務報表。
 - 3.其他。

註3：本公司依經濟部投資會於民國九十七年修訂之新規定，對大陸地區匯計計算方式為淨匯或合併淨匯之百分之六十，取高者。

註4：本集團為簡化投資架構，係於民國一〇二年第一學期匯出對北方銀通軟件開發有限公司之公數股權，並自該日起喪失控制力。

註5：本集團為簡化投資架構，係於民國一〇六年第二學期匯出對台科視訊系統(蘇州)有限公司之全數股權，並自該日起喪失控制力。

五、最近年度經會計師查核簽證之公司個體財務報告

會計師查核報告

中興保全股份有限公司 公鑒：

查核意見

中興保全股份有限公司民國一〇六年十二月三十一日及民國一〇五年十二月三十一日之個體資產負債表，暨民國一〇六年一月一日至十二月三十一日及民國一〇五年一月一日至十二月三十一日之個體綜合損益表、個體權益變動表、個體現金流量表，以及個體財務報表附註(包括重大會計政策彙總)，業經本會計師查核竣事。

依本會計師之意見，上開個體財務報表在所有重大方面係依照證券發行人財務報告編製準則編製，足以允當表達中興保全股份有限公司民國一〇六年十二月三十一日及民國一〇五年十二月三十一日之財務狀況，暨民國一〇六年一月一日至十二月三十一日及民國一〇五年一月一日至十二月三十一日之財務績效及現金流量。

查核意見之基礎

本會計師係依照會計師查核簽證財務報表規則及一般公認審計準則執行查核工作。本會計師於該等準則下之責任將於會計師查核個體財務報表之責任段進一步說明。本會計師所隸屬事務所受獨立性規範之人員已依會計師職業道德規範，與中興保全股份有限公司保持超然獨立，並履行該規範之其他責任。本會計師相信已取得足夠及適切之查核證據，以作為表示查核意見之基礎。

關鍵查核事項

關鍵查核事項係指依本會計師之專業判斷，對中興保全股份有限公司民國一〇六年度個體財務報表之查核最為重要之事項。該等事項已於查核個體財務報表整體及形成查核意見之過程中予以因應，本會計師並不對該等事項單獨表示意見。

採用權益法之投資減損

截至民國一〇六年十二月三十一日止，中興保全股份有限公司採用權益法之投資帳面金額為8,476,473千元，佔總資產48%。管理階層針對每一採權益法之投資評估是否有減損跡象，並就有減損跡象之投資執行減損測試。由於採用權益法之投資金額對

中興保全股份有限公司具重大性，管理階層對可回收金額所做之各種假設涉及管理階層重大判斷且評估程序較為複雜。本會計師認為對財務報表之查核係屬重要，決定為關鍵查核事項。

本會計師為確認資產減損評估以及可回收金額之決定是否合理，以降低重大會計判斷、估計及假設之不確定性，所執行之查核程序包括但不限於：

1. 對有減損跡象之權益法之投資，分析管理階層所採用之減損測試的方法和假設，包括未來現金流量財務預測假設之合理性、完整性及相關性，並對可回收金額之計算進行核算；
2. 採用內部評價專家覆核管理階層的評價分析，以協助本會計師評估中興保全股份有限公司所使用之假設及方法，特別是加權平均資金成本、預測收入成長率、稅前折現率與毛利率等參數。

本會計師另考量中興保全股份有限公司採用權益法之投資減損評估之會計估計及假設之不確定性，及採用權益法之投資揭露之適當性，請詳附註五及附註六。

收入認列

中興保全股份有限公司於民國一〇六年度認列營業收入6,989,637千元，而營業收入組成中之保全系統收入為中興保全股份有限公司之主要收入來源。由於產業特性及客戶合約包含多種不同之履約條件及條款，中興保全股份有限公司係依合約條件預先收取合約所定之報酬，並於後續服務期間履行義務而逐月認列收入。按此基礎認列收入，能對某一期間內勞務活動程度及其績效，提供有用之資訊。因該等收入係採用完工百分比法認列，決定完工程度所採用之方法為每一單獨合約已發生成本佔估計總成本之百分比予以衡量。由於該等收入係預先收取之勞務收入，其預收款轉列收入之時點及金額對於中興保全股份有限公司之個體財務報表係屬重大，本會計師因此決定為關鍵查核事項。

本會計師之查核程序包括但不限於：

1. 評估收入認列會計政策之適當性，針對收入認列及收款流程執行內部控制測試，並了解其收入產生及認列之過程，以及了解中興保全股份有限公司與收入認列有關之重要控制之有效設計，並針對其重要控制點選取樣本確認公司有效執行其內控制度。
2. 對保全系統收入選取樣本執行交易詳細測試，並覆核合約中之重大條款及條件。
3. 取得保全系統收入各月份預收款項轉列收入之攤提明細，抽選樣本重新計算轉列收入金額之正確性。
4. 函證重要銷售對象之合約款餘額，並針對未回函之對象進行替代性查核程序檢視交易相關憑證。

5. 執行截止點測試等查核程序。

本會計師亦考量個體財務報表附註六中有關營業收入揭露的適當性。

管理階層與治理單位對個體財務報表之責任

管理階層之責任係依照證券發行人財務報告編製準則編製允當表達之個體財務報表，且維持與個體財務報表編製有關之必要內部控制，以確保個體財務報表未存有導因於舞弊或錯誤之重大不實表達。

於編製個體財務報表時，管理階層之責任亦包括評估中興保全股份有限公司繼續經營之能力、相關事項之揭露，以及繼續經營會計基礎之採用，除非管理階層意圖清算中興保全股份有限公司或停止營業，或除清算或停業外別無實際可行之其他方案。

中興保全股份有限公司之治理單位(含審計委員會或監察人)負有監督財務報導流程之責任。

會計師查核個體財務報表之責任

本會計師查核個體財務報表之目的，係對個體財務報表整體是否存有導因於舞弊或錯誤之重大不實表達取得合理確信，並出具查核報告。合理確信係高度確信，惟依照一般公認審計準則執行之查核工作無法保證必能偵出個體財務報表存有之重大不實表達。不實表達可能導因於舞弊或錯誤。如不實表達之個別金額或彙總數可合理預期將影響個體財務報表使用者所作之經濟決策，則被認為具有重大性。

本會計師依照一般公認審計準則查核時，運用專業判斷並保持專業上之懷疑。本會計師亦執行下列工作：

1. 辨認並評估個體財務報導因於舞弊或錯誤之重大不實表達風險；對所評估之風險設計及執行適當之因應對策；並取得足夠及適切之查核證據以作為查核意見之基礎。因舞弊可能涉及共謀、偽造、故意遺漏、不實聲明或踰越內部控制，故未偵出導因於舞弊之重大不實表達之風險高於導因於錯誤者。
2. 對與查核攸關之內部控制取得必要之瞭解，以設計當時情況下適當之查核程序，惟其目的非對中興保全股份有限公司內部控制之有效性表示意見。
3. 評估管理階層所採用會計政策之適當性，及其所作會計估計與相關揭露之合理性。
4. 依據所取得之查核證據，對管理階層採用繼續經營會計基礎之適當性，以及使中興保全股份有限公司繼續經營之能力可能產生重大疑慮之事件或情況是否存在重大不確定性，作出結論。本會計師若認為該等事件或情況存在重大不確定性，則須於查核報告中提醒個體財務報表使用者注意個體財務報表之相關揭露，或於該等揭露係屬不適當時修正查核意見。本會計師之結論係以截至查核報告日所取得之查核證據為基礎。惟未來事件或情況可能導致中興保全股份有限公司不再具有繼續經營之能力。

5. 評估個體財務報表(包括相關附註)之整體表達、結構及內容，以及個體財務報表是否允當表達相關交易及事件。
6. 對於集團內組成個體之財務資訊取得足夠及適切之查核證據，以對個體財務報表表示意見。本會計師負責集團查核案件之指導、監督及執行，並負責形成集團查核意見。

本會計師與治理單位溝通之事項，包括所規劃之查核範圍及時間，以及重大查核發現(包括於查核過程中所辨認之內部控制顯著缺失)。

本會計師亦向治理單位提供本會計師所隸屬事務所受獨立性規範之人員已遵循會計師職業道德規範中有關獨立性之聲明，並與治理單位溝通所有可能被認為會影響會計師獨立性之關係及其他事項(包括相關防護措施)。

本會計師從與治理單位溝通之事項中，決定對中興保全股份有限公司民國一〇六年度個體財務報表查核之關鍵查核事項。本會計師於查核報告中敘明該等事項，除非法令不允許公開揭露特定事項，或在極罕見情況下，本會計師決定不於查核報告中溝通特定事項，因可合理預期此溝通所產生之負面影響大於所增進之公眾利益。

安永聯合會計師事務所

主管機關核准辦理公開發行公司財務報告

查核簽證文號：金管證審字第 1030025503 號

台財證(六)第 09200100592 號

余倩如

余倩如

會計師：

許新民

許新民



中華民國一〇七年三月十九日

單位：新臺幣千元

代碼	會計項目	附註	一〇六年十二月三十一日	一〇五年十二月三十一日
			金額	金額
			%	%
1100	流動資產			
1125	現金及約當現金	四及六	\$724,191	\$963,414
1130	備供出售金融資產—流動	四及六	114,487	110,739
1150	持有至到期日金融資產—流動	四及六	-	-
1170	應收票據淨額	四及六	207,802	210,963
1175	應收帳款淨額	四及六	430,204	464,271
1180	應收租賃款淨額	四及六	50,626	29,854
130x	應收帳款—關係人淨額	四、六及七	83,474	109,247
1410	存貨	四及六	91,546	107,468
1470	預付款項		264,252	224,370
1470	其他流動資產		66,170	52,414
11xx	流動資產合計		2,032,752	2,272,740
1523	非流動資產			
1543	備供出售金融資產—非流動	四及六	162,070	143,545
1550	以成本衡量之金融資產—非流動	四及六	100,000	152,050
1600	採用權益法之投資	四及六	8,476,473	7,800,422
1760	不動產、廠房及設備	四、六及七	5,185,551	4,966,761
1780	投資性不動產淨額	四及六	282,806	283,032
1840	無形資產	四及六	80,967	75,087
1915	遞延所得稅資產	四及六	258,930	251,409
1920	預付設備款	四及六	773,093	957,048
1935	存出保證金	七	225,856	231,327
1900	長期應收租賃款	四及六	131,203	69,711
15xx	其他非流動資產—其他非流動資產合計	八	67,019	25,785
1xxx	資產總計		15,743,968	14,956,177
			100	100

(請參閱個體財務報表附註)



董事長：林孝信



經理人：小野奇博史



會計主管：陳嘉玲



中興聯合股份有限公司
個體財務報表(續)

民國一〇六年十二月三十一日



單位：新臺幣千元

代碼	負債及權益 會計項目	附註	一〇六年十二月三十一日		一〇五年十二月三十一日	
			金額	%	金額	%
2100	流動負債	四及六	\$2,200,000	12	\$2,700,000	16
2150	短期借款		262,419	2	205,246	1
2170	應付票據		241,292	1	178,655	1
2180	應付帳款	七	120,788	1	111,681	1
2200	應付關係人款項	七	515,222	3	477,005	3
2230	其他應付款	四及六	54,245	-	139,652	1
2310	本期所得稅負債	六	1,008,857	6	963,005	6
2320	預收款項	四及六	184,000	1	104,000	-
2330	一年或一營業週期內到期長期負債		130,521	1	130,418	1
2300	其他流動負債		4,717,344	27	5,009,662	30
21xx	流動負債合計					
2540	非流動負債	四及六	1,034,000	6	858,000	5
2550	長期借款	四	7,200	-	7,200	-
2560	負債準備—非流動	四及六	1,305,026	7	1,242,157	7
2640	淨確定福利負債—非流動	六	576,270	3	564,949	3
2670	存入保證金	四及六	14,732	-	10,674	-
25xx	其他非流動負債—其他		2,937,228	16	2,682,980	15
2xxx	非流動負債合計		7,654,572	43	7,692,642	45
	負債總計					
	權益					
3110	普通股股本	六	4,511,971	26	4,511,971	26
3200	資本公積	六	691,334	4	853,577	5
3300	保留盈餘	六				
3310	法定盈餘公積		3,102,274	18	3,040,743	18
3320	特別盈餘公積		65,182	-	61,565	-
3350	未分配盈餘	12	2,171,354	12	1,421,990	8
3400	其他權益	四及六	(131,578)	(1)	(65,182)	-
3500	庫藏股票	四及六	(288,389)	(2)	(288,389)	(2)
3xxx	權益總計		10,122,148	57	9,536,275	55
	負債及權益總計		\$17,776,720	100	\$17,228,917	100

(請參閱個體財務報表附註)



董事長：林孝信

經理人：小野寺博史



會計主管：陳素玲



中興綜合股份有限公司

個體綜合損益表

民國一〇六年及一〇五年度一月一日至十二月三十一日

單位：新臺幣千元

代碼	會計項目	附註	一〇六年度		一〇五年度	
			金額	%	金額	%
4000	營業收入總額	四、六及七	\$7,031,300	101	\$6,930,210	101
4700	減：銷貨退回及折讓	六	(41,663)	(1)	(37,210)	(1)
4100	營業收入淨額		6,989,637	100	6,893,000	100
5000	營業成本	六及七	3,512,078	50	3,344,798	49
5900	營業毛利		3,477,559	50	3,548,202	51
6000	營業費用	六及七				
6100	推銷費用		692,518	10	779,360	11
6200	管理費用		1,166,094	17	1,018,673	15
6300	研究發展費用		91,957	1	87,939	1
	營業費用合計		1,950,569	28	1,885,972	27
6900	營業利益		1,526,990	22	1,662,230	24
7000	營業外收入及支出					
7010	其他收入	六	73,847	1	88,638	1
7020	其他利益及損失	六	(106,633)	(2)	(525,753)	(8)
7050	財務成本	六	(25,337)	-	(23,232)	-
7070	採用權益法認列之子公司、關聯企業及合資損益之份額		948,770	14	(401,663)	(6)
	營業外收入及支出合計		890,647	13	(862,010)	(13)
7900	稅前淨利		2,417,637	35	800,220	11
7950	所得稅費用	四及六	(212,070)	(3)	(184,906)	(2)
8200	本期淨利		2,205,567	32	615,314	9
8300	其他綜合損益					
8310	不重分類至損益之項目					
8311	確定福利計畫之再衡量數	六	(46,115)	(1)	(43,256)	(1)
8320	採用權益法認列之子公司、關聯企業及合資之其他綜合損益份額	六	3,948	-	31,951	1
	—不重分類至損益之項目					
8349	與不重分類之項目相關之所得稅	四及六	4,703	-	4,412	-
8360	後續可能重分類至損益之項目					
8362	備供出售金融資產未實現評價利益	六	13,273	-	17,779	-
8380	採用權益法認列之子公司、關聯企業及合資之其他綜合損益份額	六	(79,669)	(1)	(21,396)	-
	本期其他綜合損益(稅後淨額)		(103,860)	(2)	(10,510)	-
8500	本期綜合損益總額		\$2,101,707	30	\$604,804	9
	每股盈餘(元)	四及六				
9750	基本每股盈餘		\$5.00		\$1.40	
9850	稀釋每股盈餘		\$5.00		\$1.39	

(請參閱個體財務報表附註)

董事長：林孝信



經理人：小野寺博史



會計主管：陳素玲



中興裕全股份有限公司

附註：詳見財務報表

民國一〇六年及一〇五年一月一日至十二月三十一日

項 目	股本	資本公積	保 留 盈 餘			其他權益項目			權益總額
			法定 盈餘公積	特別 盈餘公積	未分配盈餘	國外營運機構 財務報表換算 之兌換差額	金融資產 未實現損益	庫藏股票	
民國一〇五年一月一日餘額	\$4,511,971	\$783,811	\$2,834,499	-	\$2,886,166	\$26,459	\$(88,024)	-\$288,389	\$10,666,493
一〇五年度盈餘指撥及分配	-	-	206,244	-	(206,244)	-	-	-	-
提列法定盈餘公積	-	-	-	61,565	(61,565)	-	-	-	-
提列特別盈餘公積	-	-	-	-	(1,804,788)	-	-	-	(1,804,788)
普通股現金股利	-	-	-	-	-	-	-	-	-
其他資本公積變動	-	30,793	-	-	-	-	-	-	30,793
採用權益法認列關聯企業及合資之變動數	-	-	-	-	-	-	-	-	-
民國一〇五年一月一日至十二月三十一日淨利	-	-	-	-	615,314	-	-	-	615,314
民國一〇五年一月一日至十二月三十一日其他綜合損益	-	-	-	-	(6,893)	(76,996)	73,379	-	(10,510)
民國一〇五年一月一日至十二月三十一日綜合損益總額	-	-	-	-	608,421	(76,996)	73,379	-	604,804
發放子公司股利調整資本公積	-	38,973	-	-	-	-	-	-	38,973
民國一〇五年十二月三十一日餘額	\$4,511,971	\$853,577	\$3,040,743	\$61,565	\$1,421,990	\$(50,537)	\$(14,645)	-\$288,389	\$9,536,275
民國一〇六年一月一日餘額	\$4,511,971	\$853,577	\$3,040,743	\$61,565	\$1,421,990	\$(50,537)	\$(14,645)	-\$288,389	\$9,536,275
一〇六年度盈餘指撥及分配	-	-	61,531	-	(61,531)	-	-	-	-
提列法定盈餘公積	-	-	-	3,617	(3,617)	-	-	-	-
提列特別盈餘公積	-	-	-	-	(1,353,591)	-	-	-	(1,353,591)
普通股現金股利	-	-	-	-	-	-	-	-	-
其他資本公積變動	-	29,254	-	-	-	-	-	-	29,254
採用權益法認列關聯企業及合資之變動數	-	(225,599)	-	-	-	-	-	-	(225,599)
資本公積配發現金股利	-	-	-	-	-	-	-	-	-
民國一〇六年一月一日至十二月三十一日淨利	-	-	-	-	2,205,567	(89,913)	23,517	-	2,205,567
民國一〇六年一月一日至十二月三十一日其他綜合損益	-	-	-	-	(37,464)	(89,913)	23,517	-	(103,860)
民國一〇六年一月一日至十二月三十一日綜合損益總額	-	-	-	-	2,168,103	(89,913)	23,517	-	2,101,707
子公司處分母公司股票視同庫藏股交易	-	-	-	-	-	-	-	-	-
發放子公司股利調整資本公積	-	34,102	-	-	-	-	-	-	34,102
實際取得或處分子公司股票價格與帳面價值差額	-	-	-	-	-	-	-	-	-
民國一〇六年十二月三十一日餘額	\$4,511,971	\$691,334	\$3,102,274	\$65,182	\$2,171,354	\$(140,450)	\$8,872	-\$288,389	\$10,122,148

(請參閱個體財務報表附註)

董事長：林孝信

經理人：小野奇博史

會計主管：陳素玲





中野奇博史股份有限公司
財務報告

民國一〇六年及一〇五年度

項 目		一〇六年度 金額	一〇五年度 金額	項 目	一〇六年度 金額	一〇五年度 金額
營業活動之現金流量：				投資活動之現金流量：		
本期稅前淨利		\$2,417,637	\$800,220	取得可供出售金融資產之現金		(9,000)
調整項目：		2,417,637	800,220	持有至到期日金融資產之現金		7,650
收益算損項目：				以成本衡量的金融資產減值收回股款		(280,000)
呆帳費用		12,337	12,800	取得採用權益法之投資		-
折舊費用		883,129	839,189	處分不動產、廠房及設備		(761,367)
攤銷費用		52,595	51,052	取得無形資產		52,442
利息費用		23,337	23,332	取得不動產、廠房及設備		(788,863)
利息收入		(2,362)	(2,269)	處分無形資產		3,217
股利收入		(14,024)	(13,308)	預付設備款減少(增加)		(58,475)
採用權益法認列之子公司、關聯企業及合資(利益)損失之份額		(948,770)	401,663	預付設備款減少		(124,265)
處分及報廢不動產、廠房及設備(利益)損失		(823)	159	其他資產增加		21,075
處分投資損失		3,130	1,870	收取之股利		(2,873)
減損損失		92,288	\$20,143	投資活動之淨現金流出		507,417
與營業活動相關之資產/負債變動數：						(785,086)
應收票據		3,161	13,295	籌資活動之現金流量：		
應收帳款		27,667	20,829	短期借款減少		(500,000)
應收帳款－關係人		19,836	20,829	票據長期借款		400,000
應收帳款		(82,264)	(48,759)	償還長期借款		(144,000)
存貨		13,922	(11,459)	存入保證金增加		11,190
預付款項		(39,882)	(1,263)	發放現金股利		(1,804,788)
其他流動資產		(13,756)	(10,692)	籌資活動之淨現金流出		(1,812,000)
應付票據		57,173	12,822			
應付帳款		62,637	98,114	本期現金及約當現金(減少)增加數		(239,223)
應付帳款－關係人		9,107	3,575	期初現金及約當現金餘額		963,414
其他應付款		38,217	(2,107)	期末現金及約當現金餘額		\$963,414
預收帳款		45,852	(45,166)			
其他應付帳款		103	(3,121)			
應收帳款		16,754	13,989			
其他流動負債		29,030	29,030			
淨確定福利負債		2,362	2,269			
營運產生之現金流入		(25,206)	(23,035)			
收取之利息		(300,294)	(332,586)			
支付之所得稅		2,357,863	2,350,486			
營業活動之淨現金流入						

(請參閱個體財務報表附註)



董事長：林孝信



經理人：小野奇博史



會計主管：陳孝玲

中興保全股份有限公司
個體財務報表附註
民國一〇六年一月一日至十二月三十一日
及民國一〇五年一月一日至十二月三十一日
(金額除另予註明者外，均以新臺幣千元為單位)

一、公司沿革

中興保全股份有限公司(以下簡稱本公司)於民國六十六年十一月八日奉准設立，主要業務為保全服務業。本公司股票自民國八十二年十二月起在台灣證券交易所上市，其註冊地及主要營運據點位於台北市鄭州路 139 號 6 樓。

二、通過財務報告之日期及程序

本公司民國一〇六年度及一〇五年度之個體財務報告業經董事會於民國一〇七年三月十九日通過發布。

三、新發布及修訂準則及解釋之適用

1. 首次適用國際財務報導準則而產生之會計政策變動：

本公司已採用金融監督管理委員會(以下簡稱金管會)已認可且自民國一〇六年一月一日以後開始之會計年度適用之國際財務報導準則、國際會計準則、國際財務報導解釋或解釋公告，除下述新準則及修正之性質及影響說明外，其餘首次適用對本公司並無重大影響：

國際會計準則第 36 號「資產減損」之修正

此修正係針對 2011 年 5 月發布之修正，要求企業僅於報導期間認列或迴轉減損損失時，始應揭露個別資產(包括商譽)或現金產生單位之可回收金額。此外，此修正並要求揭露依據公允價值減出售成本決定已減損資產之可回收金額時，所採用之評價技術、公允價值層級與關鍵假設等資訊。

2. 本公司就民國一〇六年度財務報告尚未採用下列國際會計準則理事會已發布且金管會已認可之新發布、修訂及修正準則或解釋如下：

(1) 國際財務報導準則第 15 號「客戶合約之收入」

此新準則之核心原則為企業認列收入以描述對客戶所承諾之商品或勞務之移轉，該收入之金額反映該等商品或勞務換得之預期有權取得之對價。企業依該核心原則認列收入，應適用下列步驟：

(a) 步驟 1：辨認客戶合約

(b) 步驟 2：辨認合約中之履約義務

(c) 步驟 3：決定交易價格

(d) 步驟 4：將交易價格分攤至合約中之履約義務

(e) 步驟 5：於(或隨)企業滿足履約義務時認列收入

此外，亦包括一套整合性之揭露規定，該等規定將使企業對財務報表使用者提供有關客戶合約所產生之收入與現金流量之性質、金額、時間及不確定性之綜合資訊。此準則自 2018 年 1 月 1 日以後開始之年度期間生效。

(2) 國際財務報導準則第 9 號「金融工具」

國際會計準則理事會發布國際財務報導準則第 9 號「金融工具」最終版本，內容包括分類與衡量、減損及避險會計，此準則將取代國際會計準則第 39 號「金融工具：認列與衡量」及先前已發布之國際財務報導準則第

中興保全股份有限公司財務報表附註(續)
(金額除另予註明外，均以新臺幣千元為單位)

9 號「金融工具」(內容包含分類與衡量及避險會計)。

分類與衡量：金融資產以攤銷後成本衡量、透過損益按公允價值衡量或透過其他綜合損益按公允價值衡量，主要係以管理金融資產之經營模式及該金融資產之現金流量特性為基礎；金融負債則以攤銷後成本衡量或透過損益按公允價值衡量外，另有「本身信用」變動不認列於損益之規定。

減 損：係以預計損失模型評估減損損失，以原始認列後之信用風險是否重大增加而認列 12 個月或存續期間之預計信用損失。

避險會計：係以風險管理目標為基礎採用避險會計，並以避險比率衡量有效性。

此準則自 2018 年 1 月 1 日以後開始之年度期間生效。此外，此準則之適用亦連帶適用相關揭露修正之規定。

- (3) 國際財務報導準則第10號「合併財務報表」及國際會計準則第28號「投資關聯企業及合資」之修正—投資者與其關聯企業或合資間之資產出售或投入

此計畫係為處理國際財務報導準則第 10 號「合併財務報表」與國際會計準則第 28 號「投資關聯企業及合資」間，有關以子公司作價投資關聯企業或合資而喪失控制之不一致。國際會計準則第 28 號規定投入非貨幣性資產以交換關聯企業或合資之權益時，應依順流交易之處理方式銷除所產生利益或損失之份額；國際財務報導準則第 10 號則規定應認列喪失對子公司之控制時之全數利益或損失。此修正限制國際會計準則第 28 號之前述規定，當構成國際財務報導準則第 3 號所定義為業務之資產出售或投入時，其所產生之利益或損失應全數認列。

此修正亦修改國際財務報導準則第 10 號使得投資者與其關聯企業或合資間，當出售或投入不構成國際財務報導準則第 3 號所定義業務之子公司時，其產生之利益或損失，僅就非屬投資者所享有份額之範圍認列。

此外，此修正經決議未定期延後生效，但仍允許提前適用。

- (4) 未實現損失產生之遞延所得稅資產之認列(修正國際會計準則第12號「所得稅」)

此修正係釐清對於未實現損失產生之遞延所得稅資產之認列方式。此修正自 2017 年 1 月 1 日以後開始之年度期間生效。

- (5) 揭露倡議(國際會計準則第7號「現金流量表」之修正)

此修正係針對與負債有關之籌資活動，增加期初至期末之調節資訊。此修正自 2017 年 1 月 1 日以後開始之年度期間生效。

- (6) 國際財務報導準則第15號「客戶合約之收入」之闡釋

此修正主要係釐清如何辨認合約中之履約義務、如何決定一企業為主理人或代理人，以及如何決定授權之收入認列應於某一時點或隨時間逐步認列。此修正自 2018 年 1 月 1 日以後開始之年度期間生效。

中興保全股份有限公司財務報表附註(續)
(金額除另予註明外，均以新臺幣千元為單位)

- (7) 國際財務報導準則第2號「股份基礎給付」之修正
此修正包括：(1)釐清於衡量日估計現金交割之股份基礎給付之公允價值時，不得考慮市價條件以外之既得條件。反之，市價條件以外之既得條件應藉由調整獎勵之數量而納入該交易所產生之負債衡量之考量、(2)釐清若租稅法規要求企業有義務就與股份基礎給付有關之員工納稅義務扣繳金額並代員工移轉該金額予稅捐機關，而為履行此義務，股份基礎給付協議之條款可能允許或規定企業自權益工具總量中扣繳與員工納稅義務等值之某一數量之權益工具。若此種交易無前述淨額交割特性時將會分類為權益交割之股份基礎給付交易，則該交易整體應分類為權益交割之股份基礎給付交易、及(3)釐清若現金交割之股份基礎給付交易之條款及條件被修改，而使其成為權益交割之股份基礎給付交易，該交易自修改日依權益交割之股份基礎給付交易處理，權益交割之股份基礎給付交易參照所給與權益工具於修改日之公允價值衡量，依已收取之商品或勞務之程度於修改日認列於權益，於修改日除列該日之現金交割之股份基礎給付交易之負債，修改日所除列負債之帳面金額與所認列權益之金額間之差額立即認列於損益。此修正自 2018 年 1 月 1 日以後開始之年度期間生效。
- (8) 於國際財務報導準則第4號「保險合約」下國際財務報導準則第9號「金融工具」之適用(國際財務報導準則第4號之修正)
此修正協助解決國際財務報導準則第 9 號「金融工具」生效日(2018 年 1 月 1 日)與國際會計準則理事會即將發布之新保險合約準則生效日(不會早於 2020 年)不同產生之議題。此修正允許企業所發行符合國際財務報導準則第 4 號適用範圍之保險合約，於適用國際財務報導準則第 9 號「金融工具」且新保險合約準則生效前，可減少特定之影響。此修正提出兩個方法，分別為覆蓋法及暫時豁免法，覆蓋法允許企業，對於新保險合約準則生效日前採用國際財務報導準則第 9 號之規定可能產生之部分會計配比之損益影響數予以消除；暫時豁免法允許符合規定之企業可選擇於 2021 年以前遞延採用國際財務報導準則第 9 號之規定(亦即在新保險合約準則生效前仍採用國際會計準則第 39 號之規定)。
- (9) 投資性不動產之轉列(國際會計準則第40號「投資性不動產」之修正)
此修正增加投資性不動產轉列之相關規定，並釐清當不動產符合或不再符合投資性不動產定義且有證據顯示用途改變時，企業應將不動產轉列為投資性不動產或從投資性不動產轉出，單僅管理當局對不動產之使用意圖改變並無法對用途改變提供證據。此修正自 2018 年 1 月 1 日以後開始之年度期間生效。
- (10) 2014-2016年國際財務報導準則之改善
國際財務報導準則第1號「首次採用國際財務報導準則」
此修正修改及增加針對部分準則修正之過渡條款，以及刪除國際財務報導準則第1號附錄E給予首次採用者之短期豁免。此修正自 2018 年 1 月 1 日以後開始之年度期間生效。

中興保全股份有限公司財務報表附註(續)
(金額除另予註明外，均以新臺幣千元為單位)

國際財務報導準則第12號「對其他個體之權益之揭露」

此修正釐清國際財務報導準則第12號之揭露規定(除第B10至B16段外)，適用於分類至待出售非流動資產及停業單位之對其他個體之權益。此修正自2017年1月1日以後開始之年度期間生效。

國際會計準則第28號「投資關聯企業及合資」

此修正釐清當對關聯企業或合資之投資係直接或間接透過屬創業投資組織或共同基金、單位信託及類似個體(包括與投資連結之保險基金)之個體所持有時，該個體應按個別投資之基礎選擇依國際財務報導準則第9號「金融工具」之規定，透過損益按公允價值以衡量對該等關聯企業或合資之投資。此外，若企業本身非為投資個體，且對投資個體關聯企業或投資個體合資具有權益時，企業對關聯企業或合資採用權益法時，係按每一投資個體關聯企業或投資個體合資，選擇維持該投資個體關聯企業或投資個體合資對其子公司之權益所採用之公允價值衡量。此修正自2018年1月1日以後開始之年度期間生效。

(11) 國際財務報導解釋第22號「外幣交易與預收(付)對價」

該解釋規範，於適用國際會計準則第21號「匯率變動之影響」第21及22段時，為決定原始認列相關資產、費損或收益(或其部分)使用之匯率，交易日係企業支付或收取預收(付)對價所產生之非貨幣性資產或非貨幣性負債之原始認列日。若有多筆預先支付或收取，企業應就預收(付)對價之每一支付或收取決定交易日。此解釋自2018年1月1日以後開始之年度期間生效。

以上為國際會計準則理事會已發布，金管會已認可且自民國一〇七年一月一日以後開始之會計年度適用之新發布、修訂及修正之準則或解釋，本公司評估除前述(1)、(2)、(5)及(6)之影響說明如下外，其餘新公布或修正準則、或解釋對本公司並無重大影響：

(1) 國際財務報導準則第15號「客戶合約之收入」及(6)國際財務報導準則第15號「客戶合約之收入」之闡釋

本公司選擇於初次適用日(即民國一〇七年一月一日)認列初次適用該準則之累積影響數，並選擇對初次適用日尚未完成之合約追溯適用。

本公司與客戶合約之收入主要包括提供系統保全服務及相關產品，採用國際財務報導準則第15號對本公司之收入認列影響說明如下：

- A. 本公司現行提供勞務係採用完工百分比法認列收入，部分於合約開始時提供服務之不可退還之前端收費，應以合約期間分攤認列收入，於初次適用日後，前述收入依照國際財務報導準則第15號之規定，隨本公司將所承諾之勞務移轉予客戶而滿足履約義務時認列，將減少保留盈餘約9,770千元。

中興保全股份有限公司財務報表附註(續)
(金額除另予註明外，均以新臺幣千元為單位)

- B. 對於部分提供勞務之合約，具有已提供服務予客戶惟仍未具無條件收取對價之權利者，須認列合約資產，與現行認列應收帳款之作法不同；於簽約時即先向客戶收取部分對價，本公司承擔須於後續提供勞務之義務，須認列合約負債，與現行認列預收款項之作法不同；本公司於初次適用日將自應收帳款重分類至合約資產及自其他流動負債重分類至合約負債之金額分別約為 35,397 千元及 1,008,524 千元。
- C. 除上述影響外，截至本個體財務報告通過發布日止，本公司仍持續評估其他準則、解釋之修正對財務狀況與財務績效之影響，相關影響待評估完成時予以揭露。
- D. 依照國際財務報導準則第 15 號規定須新增附註揭露。
- (2) 國際財務報導準則第 9 號「金融工具」

本公司依照國際財務報導準則第 9 號規定，於初次適用日(即民國一〇七年一月一日)選擇不重編比較期間，採用國際財務報導準則第 9 號之影響，說明如下：

A. 金融資產之分類與衡量

a. 備供出售金融資產－權益工具投資

將以初次適用日所存在之事實及情況評估，由於該等股票投資(屬權益工具)非屬持有供交易之投資，將該等投資選擇指定為透過其他綜合損益按公允價值衡量之金融資產。將於初次適用日自備供出售金融資產(包括以成本衡量之金融資產 100,000 千元)類別重分類至透過其他綜合損益按公允價值衡量之金融資產之金額為 371,420 千元。其他相關資訊說明如下。

(a) 現行依國際會計準則第 39 號規定以成本衡量之未上市櫃公司股票 100,000 千元，其原始帳面金額 141,270 千元，其中 41,270 千元已認列減損；惟依 IFRS 9 規定，除無須認列減損損失外，尚須以公允價值衡量。本公司評估其公允價值為 91,043 千元，因此，於初次適用日須將原列報之以成本衡量之金融資產 100,000 千元重分類至透過其他綜合損益按公允價值衡量之金融資產外，並將其帳面金額調整減少至 91,043 千元，同時增加保留盈餘 41,270 千元及減少其他權益 50,227 千元。

(b) 採公允價值衡量之上市櫃公司股票 271,420 千元，並未產生帳面金額之差異，於初次適用日將重分類至透過其他綜合損益按公允價值衡量，並就其他權益內之會計項目進行重分類。

b. 備供出售金融資產－基金投資

由於基金之現金流量特性並非完全為支付本金及流通在外本金金額之利息，依照 IFRS 9 規定分類為透過損益按公允價值衡量中之強制透過損益按公允價值衡量。於初次適用日將自備供出售金融資產重分類至透過損益按公允價值衡量之金融資產中之強制透過損益按公允價值衡量之金額為 5,137 千元，另須將先前已認列於其他權益之公允價值變動數 129 千元重分類至保留盈餘。

中興保全股份有限公司財務報表附註(續)
(金額除另予註明外，均以新臺幣千元為單位)

c. 備供出售金融資產－以公允價值衡量股票投資除列之會計處理

備供出售金融資產中，以公允價值衡量之股票投資，於除列時，先前認列於其他綜合損益之累計利益或損失，應自權益重分類至損益作為重分類調整，惟若依照國際財務報導準則第 9 號規定，選擇將前述股票投資之後續公允價值變動列報於其他綜合損益中，列報於其他綜合損益中之金額後續不得移轉至損益，於除列時，應將列入其他權益項目之累積金額，直接轉入保留盈餘（不得重分類至損益）。

d. 金融資產減損評估

此係針對非屬透過損益按公允價值衡量之金融資產。依照國際財務報導準則第 9 號規定，債務工具採預計信用損失模型評估減損，屬國際財務報導準則第 15 號範圍內交易所產生之應收帳款或合約資產則採簡化作法(包括準備矩陣)評估預期信用損失，前述評估減損之規定與現行已發生損失模型不同，對本公司無重大影響。

另權益工具無須適用減損規定，因此，先前屬備供出售金融資產且以公允價值衡量之權益工具投資，依照國際財務報導準則第 9 號規定，選擇將其後續公允價值變動列報於其他綜合損益者，須將先前已認列於保留盈餘之累積減損 12,761 千元重分類至其他權益。

B. 其他

基於國際財務報導準則第 9 號之適用，同時修正國際財務報導準則第 7 號相關揭露之規定，其中亦包括國際財務報導準則第 9 號之初次適用之揭露規定，故須提供更多相關之揭露資訊。

(5) 揭露倡議(國際會計準則第 7 號「現金流量表」之修正)

對本公司與負債有關之籌資活動，將增加期初至期末之調節資訊。

3. 截至財務報告通過發布日為止，本公司未採用下列國際會計準則理事會已發布但金管會尚未認可之新發布、修訂及修正準則或解釋如下：

(1) 國際財務報導準則第16號「租賃」

此新準則要求承租人除特定豁免條件外，對所有租賃採單一會計模式，即將大部分之租賃於資產負債表上認列資產及負債。另，出租人之租賃仍分類為營業租賃及融資租賃。此準則自 2019 年 1 月 1 日以後開始之年度期間生效。

(2) 國際財務報導解釋第23號「所得稅不確定性之處理」

該解釋規範，當所得稅處理存在不確定時，如何適用國際會計準則第 12 號「所得稅」之認列與衡量之規定。此解釋自 2019 年 1 月 1 日以後開始之年度期間生效。

(3) 國際財務報導準則第17號「保險合約」

此準則提供保險合約全面性之模型，含括所有會計相關部分(認列、衡量、表達及揭露原則)，準則之核心為一般模型，於此模型下，原始認列以履約現金流量及合約服務邊際兩者之合計數衡量保險合約群組，其中履約現金流量包括：

中興保全股份有限公司財務報表附註(續)
(金額除另予註明外，均以新臺幣千元為單位)

1. 未來現金流量之估計值
 2. 折現率：反映貨幣時間價值及與未來現金流量相關之財務風險(在財務風險未包含於未來現金流量之估計值範圍內)之調整；及
 3. 對非財務風險之風險調整
保險合約群組於每一報導期間結束日之帳面金額為剩餘保障負債及已發生理賠負債兩者之總和。
除一般模型外，並提供：
 1. 具直接參與特性合約之特定適用方法(變動收費法)
 2. 短期合約之簡化法(保費分攤法)此準則自 2021 年 1 月 1 日以後開始之年度期間生效。
- (4) 國際會計準則第28號「投資關聯企業及合資」之修正
此修正釐清企業對構成關聯企業或合資淨投資之一部份之長期性權益，應於適用 IAS 28 前適用 IFRS 9，且於適用 IFRS 9 時，不考慮因適用 IAS 28 所產生之任何調整。此修正自 2019 年 1 月 1 日以後開始之年度期間生效。
- (5) 具有負補償之提前還款特性(國際財務報導準則第9號之修正)
此修正允許具提前還款特性(允許合約之一方支付或收取合理補償以提前終止合約)之金融資產可以攤銷後成本衡量或透過其他綜合損益按公允價值衡量。此修正自 2019 年 1 月 1 日以後開始之年度期間生效。
- (6) 2015-2017年國際財務報導準則之改善
國際財務報導準則第3號「企業合併」
此修正釐清對聯合營運具聯合控制之企業於取得該業務之控制時，應再衡量其先前持有對聯合營運之權益。此修正自 2019 年 1 月 1 日以後開始之年度期間生效。
國際財務報導準則第11號「聯合協議」
此修正釐清參與聯合營運但未具聯合控制之企業於取得業務之聯合控制時，不應再衡量其先前持有對聯合營運之權益。此修正自 2019 年 1 月 1 日以後開始之年度期間生效。
國際會計準則第12號「所得稅」
此修正釐清企業應依據其對過去交易或事件之原始認列，認列股利之所得稅後果於當期損益、其他綜合損益或權益。此修正自 2019 年 1 月 1 日以後開始之年度期間生效。
國際會計準則第23號「借款成本」
此修正釐清企業應於資產可供其意圖使用或出售時，將為取得該資產而特地舉借之借款以一般性借款處理。此修正自 2019 年 1 月 1 日以後開始之年度期間生效。
- (7) 計畫修正、縮減或清償(國際會計準則第19號之修正)
此修正釐清確定福利計畫發生變動(如：修正、縮減或清償等)時，企業應使用更新後之假設以再衡量其淨確定福利負債或資產。此修正自 2019 年 1 月 1 日以後開始之年度期間生效。

中興保全股份有限公司財務報表附註(續)
(金額除另予註明外，均以新臺幣千元為單位)

以上為國際會計準則理事會已發布但金管會尚未認可之準則或解釋，其實際適用日期以金管會規定為準，本公司除現正評估(1)、(2)及(6)之新公布或修正準則、或解釋之潛在影響，暫時無法合理估計前述準則或解釋對本公司之影響外，其餘新公布或修正準則、或解釋對本公司並無重大影響。

四、重大會計政策之彙總說明

1. 遵循聲明

本公司民國一〇六年度及一〇五年度之個體財務報告係依據證券發行人財務報告編製準則編製。

2. 編製基礎

本公司依據證券發行人財務報告編製準則編製個體財務報告。依據證券發行人財務報告編製準則第21條規定，個體財務報告當期損益及其他綜合損益與合併基礎編製之財務報告中當期損益及其他綜合損益歸屬於母公司業主之分攤數相同，且個體財務報告業主權益與合併基礎編製之財務報告中歸屬於母公司業主之權益相同。因此，投資子公司於個體財務報告係以「採用權益法之投資」表達，並作必要之評價調整。

個體財務報表除以公允價值衡量之金融工具外，係以歷史成本為編製基礎。除另行註明者外，個體財務報表均以新臺幣千元為單位。

3. 外幣交易

本公司之個體財務報表係以功能性貨幣新臺幣表達。

外幣交易係以交易日匯率換算為其功能性貨幣記錄。於每一報導期間結束日，外幣貨幣性項目以該日收盤匯率換算；以公允價值衡量之外幣非貨幣性項目，以決定公允價值當日之匯率換算；以歷史成本衡量之外幣非貨幣性項目，以原始交易日之匯率換算。

除下列所述者外，因交割或換算貨幣性項目所產生之兌換差額，於發生當期認為損益：

- (1) 為取得符合要件之資產所發生之外幣借款，其產生之兌換差額若視為對利息成本之調整者，為借款成本之一部分，予以資本化作為該項資產之成本。
- (2) 適用國際會計準則第39號「金融工具：認列與衡量」之外幣項目，依金融工具之會計政策處理。
- (3) 構成報導個體對國外營運機構淨投資一部分之貨幣性項目，所產生之兌換差額原始係認為其他綜合損益，並於處分該淨投資時，自權益重分類至損益。

當非貨幣性項目之利益或損失認為其他綜合損益時，該利益或損失之任何兌換組成部分認為其他綜合損益。當非貨幣性項目之利益或損失認為損益時，該利益或損失之任何兌換組成部分認為損益。

中興保全股份有限公司財務報表附註(續)
(金額除另予註明外，均以新臺幣千元為單位)

4. 資產與負債區分流動與非流動之分類標準

有下列情況之一者，分類為流動資產，非屬流動資產，則分類為非流動資產：

- (1) 預期於正常營業週期中實現該資產，或意圖將其出售或消耗。
- (2) 主要為交易目的而持有該資產。
- (3) 預期於報導期間後十二個月內實現該資產。
- (4) 現金或約當現金，但於報導期間後至少十二個月將該資產交換或用以清償負債受到限制者除外。

有下列情況之一者，分類為流動負債，非屬流動負債，則分類為非流動負債：

- (1) 預期於其正常營業週期中清償該負債。
- (2) 主要為交易目的而持有該負債。
- (3) 預期於報導期間後十二個月內到期清償該負債。
- (4) 不能無條件將清償期限遞延至報導期間後至少十二個月之負債。負債之條款，可能依交易對方之選擇，以發行權益工具而導致其清償者，並不影響其分類。

5. 現金及約當現金

現金及約當現金係庫存現金、活期存款及可隨時轉換成定額現金且價值變動風險甚小之短期並具高度流動性之投資(包括合約期間三個月內之定期存款)。

6. 金融工具

金融資產與金融負債於本公司成為該金融工具合約條款之一方時認列。

符合國際會計準則第39號「金融工具：認列與衡量」適用範圍之金融資產與金融負債，於原始認列時，係依公允價值衡量，直接可歸屬於金融資產與金融負債(除分類為透過損益按公允價值衡量之金融資產及金融負債外)取得或發行之交易成本，係從該金融資產及金融負債之公允價值加計或減除。

(1) 金融資產

本公司所有慣例交易金融資產之認列與除列，採交易日會計處理。

本公司之金融資產係分類為透過損益按公允價值衡量之金融資產、持有至到期日投資、備供出售金融資產與放款及應收款四類。該分類係於金融資產原始認列時視其性質及目的而決定。

透過損益按公允價值衡量之金融資產

透過損益按公允價值衡量之金融資產包括持有供交易及原始認列即指定透過損益按公允價值衡量者。

當符合下列條件之一，分類為持有供交易：

- A. 其取得之主要目的為短期內出售；
- B. 於原始認列時即屬合併管理之可辨認金融工具組合之一部分，且有近期該組合為短期獲利之操作型態之證據；或
- C. 屬衍生工具(財務保證合約或被指定且有效之避險工具之衍生工具除外)。

中興保全股份有限公司財務報表附註(續)
(金額除另予註明外，均以新臺幣千元為單位)

對於包含一個或多個嵌入式衍生工具之合約，可指定整體混合(結合)合約為透過損益按公允價值衡量之金融資產；或當符合下列因素之一而可提供更攸關之資訊時，於原始認列時指定為透過損益按公允價值衡量：

- A. 該指定可消除或重大減少衡量或認列不一致；或
- B. 一組金融資產、金融負債或兩者，依書面之風險管理或投資策略，以公允價值基礎管理並評估其績效，且本公司內部提供予管理階層之該投資組合資訊，亦以公允價值為基礎。

此類金融資產以公允價值衡量，其再衡量產生之利益或損失認列為損益，該認列為損益之利益或損失包含該金融資產所收取之任何股利或利息(包含於投資當年度收到者)。

對於此類金融資產，若無活絡市場公開報價且公允價值無法可靠衡量時，於報導期間結束日以成本減除減損損失後之金額衡量，並以成本衡量之金融資產列報於資產負債表。

備供出售金融資產

備供出售金融資產係非衍生金融資產，且被指定為備供出售，或未被分類為透過損益按公允價值衡量之金融資產、持有至到期日投資或放款及應收款。

備供出售貨幣性金融資產帳面金額變動中之部分兌換差額、備供出售金融資產以有效利率法計算之利息收入及備供出售權益投資之股利收入，係認列於損益。其餘備供出售金融資產帳面金額之變動，於該投資除列前認列於權益項下；除列時將先前認列於權益項下之累積數重分類至損益。

對於權益工具投資，若無活絡市場公開報價且公允價值無法可靠衡量時，於報導期間結束日以成本減除減損損失後之金額衡量，並以成本衡量之金融資產列報於資產負債表。

持有至到期日金融資產

非衍生金融資產若具有固定或可決定之付款金額，且本公司有積極意圖及能力持有至到期日時，分類為持有至到期日金融資產，惟不包括下列項目：原始認列時指定為透過損益按公允價值衡量、指定為備供出售，以及符合放款及應收款定義者。

此等金融資產於原始衡量後，係以採用有效利率法之攤銷後成本減除減損損失後之金額衡量。攤銷後成本之計算則考量取得時之折價或溢價及交易成本。有效利率法之攤銷認列於損益。

放款及應收款

放款及應收款係指無活絡市場之公開報價且具固定或可決定收取金額之非衍生金融資產，且須同時符合下列條件：未分類為透過損益按公允價值衡量、未指定為備供出售，以及未因信用惡化以外之因素致持有人可能無法收回幾乎所有之原始投資。

此等金融資產係以應收款項及無活絡市場之債券投資單獨表達於資產負債表，於原始衡量後，採有效利率法之攤銷後成本減除減損損失後之金額衡量。攤銷後成本之計算則考量取得時之折價或溢價以及交易成本。有效利率法之攤銷認列於損益。

金融資產減損

除透過損益按公允價值衡量之金融資產外，其他金融資產係於每一報導期間結束日評估減損，當有客觀證據顯示，因金融資產原始認列後發生之單一或多項損失事項，致使金融資產之估計未來現金流量受損失者，該金融資產即已發生減損。金融資產帳面金額之減少除應收款項係藉由備抵帳戶調降外，其餘則直接由帳面金額中扣除，並將損失認列於損益。

當備供出售權益投資之公允價值低於成本且發生顯著或永久性下跌時，將被認為是一項損失事項。

其他金融資產之損失事項可能包含：

- A. 發行人或交易對方发生重大財務困難；或
- B. 違反合約，例如利息或本金支付之延滯或不償付；或
- C. 債務人很有可能破產或進行其他財務重整；或
- D. 金融資產之活絡市場因發行人財務困難而消失。

本公司針對以攤銷後成本衡量之持有至到期日金融資產與放款及應收款，首先個別評估重大個別金融資產是否存有減損客觀證據，個別不重大之金融資產則以群組評估。若確定個別評估之金融資產無減損客觀證據存在，無論是否重大，將具有類似信用風險特性之金融資產合併為一群組，並以群組進行減損評估。若存有發生減損損失之客觀證據，損失之衡量係以資產之帳面金額與估計未來現金流量現值之差額決定。估計未來現金流量之現值係依該資產原始有效利率折現，惟放款如採浮動利率，其用以衡量減損損失之折現率則為現時有效利率。利息收入係以減少後之資產帳面金額為基礎，並以計算減損損失所採用之現金流量折現率持續估列入帳。

當應收款項預期於未來無法收現時，應收款項及相關之備抵科目即應予沖銷。於認列減損損失之後續年度，若因一事件之發生導致估計減損損失金額增加或減少，則藉由調整備抵科目以增加或減少先前已認列之減損損失。如沖銷之後回收，則此回收認列於損益。

分類為備供出售之權益工具，減損認列金額係以取得成本與目前公允價值之差異所衡量之累積損失，減除先前已認列於損益之減損損失衡量，並自權益項下重分類至損益。權益投資之減損損失不透過損益迴轉；減損後之公允價值增加直接認列於權益。

分類為備供出售之債務工具，減損認列金額係以攤銷後成本與當時公允價值間之差異所衡量之累積損失，減除該資產先前已認列於損益之減損損失衡量。未來利息收入依資產減少後帳面金額為基礎，並以衡量減損損失計算現金流量折現所使用之有效利率設算，利息收入認列於損益。債務工具公允價值如於後續年度增加，且該增加明顯與認列減損損失後發生之事件相關，則減損損失透過損益迴轉。

中興保全股份有限公司財務報表附註(續)
(金額除另予註明外，均以新臺幣千元為單位)

金融資產除列

本公司持有之金融資產於符合下列情況之一時除列：

- A. 來自金融資產現金流量之合約權利終止。
- B. 已移轉金融資產且將該資產所有權之幾乎所有風險及報酬移轉予他人。
- C. 既未移轉亦未保留資產所有權之幾乎所有風險及報酬，但已移轉對資產之控制。

一金融資產整體除列時，其帳面金額與已收取或可收取對價加計認列於其他綜合損益之任何累計利益或損失總和間之差額係認列於損益。

(2) 金融負債及權益工具

負債或權益之分類

本公司發行之負債及權益工具係依據合約協議之實質與金融負債及權益工具之定義分類為金融負債或權益。

權益工具

權益工具係指表彰本公司於資產減除所有負債後剩餘權益之任何合約，本公司發行之權益工具係以取得之價款扣除直接發行成本後之金額認列。

金融負債

符合國際會計準則第39號「金融工具：認列與衡量」適用範圍之金融負債於原始認列時，分類為透過損益按公允價值衡量之金融負債或以攤銷後成本衡量之金融負債。

透過損益按公允價值衡量之金融負債

透過損益按公允價值衡量之金融負債，包括持有供交易之金融負債及原始認列指定透過損益按公允價值衡量之金融負債。

當符合下列條件之一，分類為持有供交易：

- A. 其取得之主要目的為短期內出售；
- B. 於原始認列時即屬合併管理之可辨認金融工具組合之一部分，且有近期該組合為短期獲利之操作型態之證據；或
- C. 屬衍生工具(財務保證合約或被指定且有效之避險工具之衍生工具除外)。

對於包含一個或多個嵌入式衍生工具之合約，可指定整體混合(結合)合約為透過損益按公允價值衡量之金融負債；當符合下列因素之一而可提供更攸關之資訊時，於原始認列時指定為透過損益按公允價值衡量：

- A. 該指定可消除或重大減少衡量或認列不一致；或
- B. 一組金融資產、金融負債或兩者，依書面之風險管理或投資策略，以公允價值基礎管理並評估其績效，且本公司內部提供予管理階層之該投資組合資訊，亦以公允價值為基礎。

此類金融負債再衡量產生之利益或損失認列為損益，該認列為損益之利益或損失包含該金融負債所支付之任何利息。

對於此類金融負債，若無活絡市場公開報價且公允價值無法可靠衡量時，於報導期間結束日以成本衡量，並以成本衡量之金融負債列報於資產負債表。

中興保全股份有限公司財務報表附註(續)
(金額除另予註明外，均以新臺幣千元為單位)

以攤銷後成本衡量之金融負債

以攤銷後成本衡量之金融負債包括應付款項及借款等，於原始認列後，續後以有效利率法衡量。當金融負債除列及透過有效利率法攤提時，將其相關損益及攤銷數認列於損益。

攤銷後成本之計算考量取得時之折價或溢價及交易成本。

金融負債之除列

當金融負債之義務解除、取消或失效時，則除列該金融負債。

當本公司與債權人間就具重大差異條款之債務工具進行交換，或對現有金融負債之全部或部分條款作重大修改(不論是否因財務困難)，以除列原始負債並認列新負債之方式處理，除列金融負債時，將其帳面金額與所支付或應支付對價總額(包括移轉之非現金資產或承擔之負債)間之差額認列於損益。

(3) 金融資產及負債之互抵

金融資產及金融負債僅於已認列金額目前具互抵之法律行使權利且有意圖以淨額交割或同時變現資產及清償負債時，方能予以互抵並以淨額列示於資產負債表。

7. 公允價值衡量

公允價值係指於衡量日，市場參與者間在有秩序之交易中出售某一資產所能收取或移轉某一負債所需支付之價格。公允價值衡量假設該出售資產或移轉負債之交易發生於下列市場之一：

(1) 該資產或負債之主要市場，或

(2) 若無主要市場，該資產或負債之最有利市場

主要或最有利市場必須是公司所能進入以進行交易者。

資產或負債之公允價值衡量係使用市場參與者於定價資產或負債時會使用之假設，其假設該等市場參與者依其經濟最佳利益為之。

非金融資產之公允價值衡量考量市場參與者藉由將該資產用於其最高及最佳使用或藉由將該資產出售予會將該資產用於其最高及最佳使用之另一市場參與者，以產生經濟效益之能力。

本公司採用在相關情況下適合且有足夠資料可得之評價技術以衡量公允價值，並最大化攸關可觀察輸入值之使用且最小化不可觀察輸入值之使用。

8. 存貨

存貨按逐項比較之成本與淨變現價值孰低法評價。

成本指為使存貨達到可供銷售或可供生產狀態及地點所產生之成本：

原物料—以實際進貨成本，採加權平均法。

製成品及在製品—包括直接原料、人工及以正常產能分攤之固定製造費用，但不包含借款成本。

淨變現價值指在正常情況下，估計售價減除至完工尚須投入之成本及銷售費用後之餘額。

中興保全股份有限公司財務報表附註(續)
(金額除另予註明外，均以新臺幣千元為單位)

9. 採用權益法之投資

本公司對子公司之投資係依據證券發行人財務報告編製準則第21條之規定，以「採用權益法之投資」表達並作必要之評價調整，以使個體財務報告當期損益及其他綜合損益與合併基礎編製之財務報告中當期損益及其他綜合損益歸屬於母公司業主之分攤數相同，且個體財務報告業主權益與合併基礎編製之財務報告中歸屬於母公司業主之權益相同。此等調整主要係考量投資子公司於合併財務報表依據國際財務報導準則第10號「合併財務報表」之處理及不同報導個體層級適用國際財務報導準則之差異，並借記或貸記「採用權益法之投資」、「採用權益法之子公司、關聯企業及合資損益份額」或「採用權益法之子公司、關聯企業及合資其他綜合損益份額」等科目。

本公司對關聯企業之投資除分類為待出售資產外，係採用權益法處理。關聯企業係指本公司對其有重大影響者。合資係指本公司對聯合協議(具聯合控制者)之淨資產具有權利者。

於權益法下，投資關聯企業或合資於資產負債表之列帳，係以成本加計取得後本公司對該關聯企業或合資淨資產變動數依持股比例認列之金額。對關聯企業或合資投資之帳面金額及其他相關長期權益於採用權益法減少至零後，於發生法定義務、推定義務或已代關聯企業支付款項之範圍內，認列額外損失及負債。本公司與關聯企業或合資間交易所產生之未實現損益，則依其對關聯企業或合資之權益比例銷除。

當關聯企業或合資之權益變動並非因損益及其他綜合損益項目而發生且不影响本公司對其持股比例時，本公司係按持股比例認列相關所有權權益變動。因而所認列之資本公積於後續處分關聯企業或合資時，係按處分比例轉列損益。

關聯企業或合資增發新股時，本公司未按持股比例認購致使投資比例發生變動，因而使本公司對該關聯企業或合資所享有之淨資產持份發生增減者，以「資本公積」及「採用權益法之投資」調整該增減數。於投資比例變動為減少時，另將先前已認列於其他綜合損益之相關項目，依減少比例重分類至損益或其他適當科目。前述所認列之資本公積於後續處分關聯企業或合資時，係按處分比例轉列損益。

關聯企業或合資之財務報表係就與集團相同之報導期間編製，並進行調整以使其會計政策與本公司之會計政策一致。

本公司於每一報導期間結束日採用國際會計準則第39號「金融工具：認列與衡量」之規定確認是否有客觀證據顯示對關聯企業或合資之投資發生減損，若有減損之客觀證據，本公司即依國際會計準則第36號「資產減損」之規定以關聯企業或合資之可回收金額與帳面金額間之差異數計算減損金額，並將該金額認列於對關聯企業或合資之損益中。前述可回收金額如採用該投資之使用價值，本公司則依據下列估計決定相關使用價值：

- (1) 本公司所享有關聯企業或合資估計未來產生現金流量現值之份額，包括關聯企業或合資因營運所產生之現金流量及最終處分該投資所得之價款；或

中興保全股份有限公司財務報表附註(續)
(金額除另予註明外，均以新臺幣千元為單位)

- (2) 本公司預期由該投資收取股利及最終處分該投資所產生之估計未來現金流量現值。

因構成投資關聯企業或合資帳面金額之商譽組成項目，並未單獨認列，故無須對其適用國際會計準則第36號「資產減損」商譽減損測試之規定。

當喪失對關聯企業之重大影響或對合資之聯合控制時，本公司係以公允價值衡量並認列所保留之投資部分。喪失重大影響或聯合控制時，該投資關聯企業或合資之帳面金額與所保留投資之公允價值加計處分所得價款間之差額，則認為損益。此外，當對關聯企業之投資成為對合資之投資，或對合資之投資成為對關聯企業之投資時，本公司持續適用權益法而不對保留權益作再衡量。

10. 不動產、廠房及設備

不動產、廠房及設備係以取得成本為認列基礎，並減除累計折舊及累計減損後列示，前述成本包含不動產、廠房及設備之拆卸、移除及復原其所在地點之成本及因未完工程所產生之必要利息支出。不動產、廠房及設備之各項組成若屬重大，則單獨提列折舊。當不動產、廠房及設備之重大組成項目須被定期重置，本公司將該項目視為個別資產並以特定耐用年限及折舊方法分別認列。該等被重置部分之帳面金額，則依國際會計準則第16號「不動產、廠房及設備」之除列規定予以除列。重大檢修成本若符合認列條件，係視為替換成本而認列為廠房及設備帳面金額之一部分，其他修理及維護支出則認列至損益。

折舊係以直線法按下列資產之估計耐用年限計提：

房屋及建築	51 ~ 61年
機器設備	4 ~ 9 年
保全設備	6 ~ 20年
辦公設備	4 ~ 11年
運輸設備	4 ~ 7 年
其他設備	6 ~ 20年

不動產、廠房及設備之項目或任一重要組成部分於原始認列後，若予處分或預期未來不會因使用或處分而有經濟效益之流入，則予以除列並認列損益。

不動產、廠房及設備之殘值、耐用年限及折舊方法係於每一財務年度終了時評估，若預期值與先前之估計不同時，該變動視為會計估計變動。

11. 投資性不動產

投資性不動產係以原始成本衡量，並包含取得該項資產之交易成本。投資性不動產之帳面金額包括於達到成本可認列之條件下，因修繕或新增現有投資性不動產而投入之成本，但一般日常發生之維修費用則不作為其成本之一部分。於原始認列後，投資性不動產之衡量係採成本模式，依國際會計準則第16號「不動產、廠房及設備」對該模式之規定處理，但依國際財務報導準則第5號「待出售非流動資產及停業單位」符合分類為待出售(或包括於分類為待出售之處分群組中)之條件者除外。

中興保全股份有限公司財務報表附註(續)
(金額除另予註明外，均以新臺幣千元為單位)

折舊係以直線法按下列資產之估計耐用年限計提：

建築物 9～61年

投資性不動產在處分、或永久不再使用且預期無法由處分產生未來經濟效益之情況下，即予以除列並認列損益。

本公司依資產實際用途決定轉入或轉出投資性不動產。

12. 租賃

本公司為承租人

融資租賃係移轉租賃標的物所有權相關之幾乎所有風險與報酬予本公司者，並於租賃期間開始日，以租賃資產公允價值或最低租賃給付現值兩者孰低者予以資本化。租金給付則分攤予財務費用及租賃負債之減少數，其中財務費用係以剩餘負債餘額依固定利率決定，並認列於損益。

租賃資產係以該資產耐用年限提列折舊，惟如無法合理確定租賃期間屆滿時本公司將取得該項資產所有權，則以該資產估計耐用年限及租賃期間兩者較短者提列折舊。

營業租賃下之租賃給付係於租賃期間內以直線法認列為費用。

本公司為出租人

在融資租賃下，附屬於所有權之幾乎所有風險與報酬已被本公司移轉，因此本公司將應收租賃款視為本金之收回與融資收益處理，以作為對其投資及服務之歸墊與報酬。

本公司採用有系統且合理之基礎將融資收益分攤於租賃期間。與期間相關之租賃給付(不包括服務成本)應沖減租賃投資總額，以減少本金及未賺得融資收益。

本公司未移轉租賃標的物所有權之實質全部風險及報酬之租賃，係分類為營業租賃。因安排營業租賃所產生之原始直接成本係作為租賃資產帳面金額之加項，並於租期以與租金收入相同基礎認列。營業租賃所產生之租金收入，係按租賃期間以直線法認列入帳。或有租金則於租金賺得之期間認列為收入。

13. 無形資產

單獨取得之無形資產於原始認列時係以成本衡量。透過企業合併取得之無形資產成本為收購日之公允價值。無形資產於原始認列後，係以其成本減除累計攤銷及累計減損損失後之金額作為帳面金額。不符合認列條件之內部產生無形資產不予資本化，而係於發生時認列至損益。

無形資產之耐用年限區分為有限及非確定耐用年限。

有限耐用年限之無形資產係於其耐用年限內攤銷，並於存有減損跡象時進行減損測試。有限耐用年限之無形資產攤銷期間及攤銷方法係至少於每一財務年度結束時進行複核。若資產之預估耐用年限與先前之估計不同或未來經濟效益消耗之預期型態已發生改變，則攤銷方法或攤銷期間將予以調整並視為會計估計變動。

中興保全股份有限公司財務報表附註(續)
(金額除另予註明外，均以新臺幣千元為單位)

非確定耐用年限之無形資產不予攤銷，但於每一年度依個別資產或現金產生單位層級進行減損測試。非確定耐用年限之無形資產係於每期評估是否有事件及情況繼續支持該資產之耐用年限仍屬非確定。若耐用年限由非確定改為有限耐用年限時，則推延適用。

無形資產之除列所產生之利益或損失係認列至損益。

電腦軟體

電腦軟體成本於其估計效益年限(三年至五年)採直線法攤提。

本公司無形資產會計政策彙總如下：

電腦軟體

耐用年限	有限
使用之攤銷方法	於估計效益年限以直線法攤銷
內部產生或外部取得	外部取得

14. 非金融資產之減損

本公司於每一報導期間結束日評估所有適用國際會計準則第36號「資產減損」之資產是否存有減損跡象。如有減損跡象或須針對某一資產每年定期進行減損測試，本公司即以個別資產或資產所屬之現金產生單位進行測試。減損測試結果如資產或資產所屬現金產生單位之帳面金額大於其可回收金額，則認列減損損失。可回收金額為淨公允價值或使用價值之較高者。

本公司於每一報導期間結束日針對商譽以外之資產，評估是否有跡象顯示先前已認列之減損損失可能已不存在或減少。如存有此等跡象，本公司即估計該資產或現金產生單位之可回收金額。若可回收金額因資產之估計服務潛能變動而增加時，則迴轉減損。惟迴轉後帳面金額不超過資產在未認列減損損失情況下，減除應提列折舊或攤銷後之帳面金額。

繼續營業單位之減損損失及迴轉數係認列於損益。

15. 負債準備

負債準備之認列條件係因過去事件所產生之現時義務(法定義務或推定義務)，於清償義務時，很有可能需要流出具經濟效益之資源，且該義務金額能可靠估計。當本公司預期某些或所有負債準備可被歸墊時，只有當歸墊幾乎完全確定時認列為單獨資產。若貨幣時間價值影響重大時，負債準備以可適當反映負債特定風險之現時稅前利率折現。負債折現時，因時間經過而增加之負債金額，認為借款成本。

除役、復原及修復成本之負債準備

拆卸、移除不動產、廠房及設備及復原其所在地點所產生之除役負債準備，其金額以預期清償義務之現金流量估計折現值衡量，且將該除役成本認列為資產成本之一部分。現金流量以反映除役負債特定風險之現時稅前利率折現。負債準備之折現攤銷於發生時認列為借款成本。估計之未來除役成本於每個報導期間結束日進行適當之評估及調整。未來除役成本之估計變動或折現率之改變，相對增加或減少相關資產成本。

若義務事項係於一段期間發生，則公課支付負債係逐漸認列。

中興保全股份有限公司財務報表附註(續)
(金額除另予註明外，均以新臺幣千元為單位)

16. 庫藏股票

本公司及子公司於取得本公司股票(庫藏股票)時係以取得成本認列並作為權益之減項。庫藏股票交易之價差認列於權益項下。

17. 收入認列

收入係於經濟效益將很有可能流入本公司且金額能可靠衡量時認列。收入以已收或應收取對價之公允價值衡量。各項收入認列之條件及方式列示如下：

商品銷售

銷售商品之收入於符合下列所有條件時認列：已將商品所有權之重大風險與報酬轉移予買方、對於已出售之商品既不持續參與管理亦未維持有效控制、收入金額能可靠衡量、與交易有關之經濟效益很有可能流入企業、與交易相關之成本能可靠衡量。

勞務提供

本公司之勞務收入主要係提供保全服務產生，並採用完工百分比法認列收入，決定完工程度所採用之方法為每一單獨合約已發生成本佔估計總成本之百分比予以衡量。當合約之結果無法合理估計時，僅就預期可回收之已發生費用範圍認列為收入。

利息收入

以攤銷後成本衡量之金融資產(包括放款及應收款及持有至到期日金融資產)及備供出售金融資產，其利息收入係以有效利率法估列，並將利息收入認列於損益。

股利收入

當本公司有權收取股利時，方認列相關股利收入。

18. 借款成本

直接可歸屬於取得、建造或生產符合要件之資產的借款成本，予以資本化為該資產成本之一部分。其他所有借款成本則認為發生期間之費用。借款成本係包括與舉借資金有關而發生之利息及其他成本。

19. 退職後福利計畫

本公司員工退休辦法適用於所有正式任用之員工，員工退休基金全數提存於勞工退休準備金監督委員會管理，並存入退休基金專戶，由於上述退休金係以退休準備金監督委員會名義存入，與本公司完全分離，故未列入上開個體財務報表中。

對於屬確定提撥計畫之退職後福利計畫，本公司每月負擔之員工退休金提撥率，不得低於員工每月薪資百分之六，所提撥之金額認為當期費用。

對於屬確定福利計畫之退職後福利計畫，依據預計單位福利法於年度報導期間結束日按精算報告提列。淨確定福利負債(資產)再衡量數包括計畫資產報酬與資產上限影響數之任何變動，並減除包含於淨確定福利負債(資產)淨利息之金額，以及精算損益。淨確定福利負債(資產)再衡量數於發生時，列入其他綜合損益項下，並立即認列於保留盈餘。前期服務成本為計畫修正或縮減所產生之確定福利義務現值之變動數，且於下列兩者較早之日期認為費用：

中興保全股份有限公司財務報表附註(續)
(金額除另予註明外，均以新臺幣千元為單位)

- (1) 當計畫修正或縮減發生時；及
- (2) 當集團認列相關重組成本或離職福利時。

淨確定福利負債(資產)淨利息係由淨確定福利負債(資產)乘以折現率決定，兩者均於年度報導期間開始時決定，再考量該期間淨確定福利負債(資產)因提撥金及福利支付產生之任何變動。

期中期間之退休金成本則採用前一年度結束日依精算決定之退休金成本率，以年初至當期末為基礎計算，並針對該結束日後之重大市場波動，及重大縮減、清償或其他重大一次性事項加以調整並予以揭露。

20. 所得稅

所得稅費用(利益)係指包含於決定本期損益中，與當期所得稅及遞延所得稅有關之彙總數。

當期所得稅

與本期及前期有關之本期所得稅負債(資產)，係以報導期間結束日已立法或實質性立法之稅率及稅法衡量。當期所得稅與認列於其他綜合損益或直接認列於權益之項目有關者，係分別認列於其他綜合損益或權益而非損益。

未分配盈餘加徵百分之十營利事業所得稅部分，於股東會決議分配盈餘之日列為所得稅費用。

遞延所得稅

遞延所得稅係就報導期間結束日，資產與負債之課稅基礎與其於資產負債表之帳面金額間所產生之暫時性差異予以計算。

除下列兩者外，所有應課稅暫時性差異皆予認為遞延所得稅負債：

- (1) 商譽之原始認列；或非屬企業合併交易所產生，且於交易當時既不影響會計利潤亦不影響課稅所得(損失)之資產或負債原始認列；
- (2) 因投資子公司、關聯企業及合資權益所產生，其迴轉時點可控制且於可預見之未來很有可能不會迴轉之應課稅暫時性差異。

除下列兩者外，可減除暫時性差異、未使用課稅損失及未使用所得稅抵減產生之遞延所得稅資產，於很有可能未來課稅所得之範圍內認列：

- (1) 與非屬企業合併交易，且於交易當時既不影響會計利潤亦不影響課稅所得(損失)之資產或負債原始認列所產生之可減除暫時性差異有關；
- (2) 與投資子公司、關聯企業及合資權益所產生之可減除暫時性差異有關，僅於可預見之未來很有可能迴轉且迴轉當時有足夠之課稅所得以供該暫時性差異使用之範圍內認列。

遞延所得稅資產及負債係以預期資產實現或負債清償當期之稅率衡量，該稅率並以報導期間結束日已立法或實質性立法之稅率及稅法為基礎。遞延所得稅資產及負債之衡量係反映報導期間結束日預期回收資產或清償負債帳面金額之方式所產生之租稅後果。遞延所得稅與不列於損益之項目有關者，亦不認列於損益，而係依其相關交易認列於其他綜合損益或直接認列於權益。遞延所得稅資產於每一報導期間結束日予以重新檢視並認列。

遞延所得稅資產與負債僅於當期所得稅資產及當期所得稅負債之互抵具有法定執行權，且遞延所得稅係屬同一納稅主體並與由同一稅捐機關課徵之所得稅有關時，可予互抵。

中興保全股份有限公司財務報表附註(續)
(金額除另予註明外，均以新臺幣千元為單位)

五、重大會計判斷、估計及假設不確定性之主要來源

本公司編製個體財務報表時，管理階層須於報導期間結束日進行判斷、估計及假設，此將影響收入、費用、資產與負債報導金額及或有負債之揭露。然而，這些重大假設與估計之不確定性可能導致資產或負債之帳面金額須於未來期間進行重大調整之結果。

1. 判斷

在採用本公司會計政策之過程中，管理階層進行下列對個體財務報表金額認列最具有重大影響之判斷：

(1) 投資性不動產

本公司某些不動產持有之目的有一部分係為賺取租金或資本增值，其他部分係供自用。各部分若可單獨出售，則分別以投資性不動產及不動產、廠房及設備處理。各部分若無法單獨出售，則僅在供自用所持有之部分占個別不動產5%以下時，始將該不動產分類為投資性不動產項下。

(2) 營業租賃承諾—本公司為出租人

本公司對投資性不動產組合已簽訂商業不動產租約。基於對其約定條款之評估，本公司仍保留這些不動產所有權之重大風險及報酬，並將該等租約以營業租賃處理。

2. 估計及假設

於報導期間結束日對有關未來所作之估計及假設不確定性之主要來源資訊，具有導致資產及負債帳面金額於下一財務年度重大調整之重大風險。茲說明如下：

(1) 金融工具之公允價值

當認列於資產負債表之金融資產及金融負債公允價值無法由活絡市場取得時，公允價值將運用評價技術來決定，包括收益法(例如現金流量折現模式)或市場法，這些模式所用之假設變動將會影響所報導金融工具之公允價值。請詳附註十二。

(2) 非金融資產之減損

當資產或現金產生單位之帳面金額大於其可回收金額時，即發生減損。可回收金額係指公允價值減處分成本與使用價值，二者孰高者。公允價值減處分成本之計算，是基於公平交易下具約束力之銷售協議之價格或資產之市價，經減除直接可歸屬於處分資產之增額成本後之金額。使用價值是基於現金流量折現模式之計算。現金流量之預估係依據未來五年之預算，且不含本公司尚未承諾之重組，或為加強該被測試現金產生單位資產績效所需之未來重大投資。可回收金額容易受到現金流量折現模式所使用的折現率及基於外推目的所使用之預期未來現金流入與成長率之影響。

(3) 退職後福利計畫

退職後福利計畫之退休金成本與確定福利義務現值係取決於精算評價。精算評價牽涉各種不同假設，包括：折現率及預期薪資之增減變動等。對用以衡量退休金成本與確定福利義務所使用假設之詳細說明請詳附註六。

中興保全股份有限公司財務報表附註(續)
(金額除另予註明外，均以新臺幣千元為單位)

(4) 所得稅

所得稅的不確定性存在於對複雜稅務法規之解釋、產生未來課稅所得的金額及時點。由於廣泛的國際商業關係與契約的長期性和複雜性，其實際結果與所作假設間產生之差異，或此等假設於未來之改變，可能迫使將已入帳的所得稅利益和費用於未來予以調整。對所得稅之提列，係依據本公司營業所在各國之稅捐機關可能的查核結果，所作之合理估計。所提列的金額是基於不同因素，例如：以往稅務查核經驗及課稅主體與所屬稅捐機關對稅務法規解釋之不同。此解釋之差異，因公司個別企業所在地之情況，而可能產生各種議題。

未使用之課稅損失與所得稅抵減遞轉後期及可減除暫時性差異，係於未來很有可能產生課稅所得或有應課稅暫時性差異之範圍內，認列遞延所得稅資產。決定遞延所得稅資產可認列之金額係以未來課稅所得及應課稅暫時性差異可能發生之時點及水準併同未來之稅務規劃策略為估計之依據。截至民國一〇六年十二月三十一日，有關本公司尚未認列之遞延所得稅資產說明請詳附註六。

六、重要會計項目之說明

1. 現金及約當現金

	106.12.31	105.12.31
週轉金	\$5,973	\$5,923
支票及活期存款	718,218	507,709
約當現金	-	449,782
合計	<u>\$724,191</u>	<u>\$963,414</u>

2. 備供出售金融資產

	106.12.31	105.12.31
股票	\$301,079	\$292,079
受益憑證	5,008	5,008
金融資產評價調整	(29,530)	(42,803)
合計	<u>\$276,557</u>	<u>\$254,284</u>
流動	\$114,487	\$110,739
非流動	162,070	143,545
合計	<u>\$276,557</u>	<u>\$254,284</u>

本公司備供出售金融資產未有提供擔保之情況。

中興保全股份有限公司財務報表附註(續)
(金額除另予註明外，均以新臺幣千元為單位)

3. 以成本衡量之金融資產

	106.12.31	105.12.31
備供出售金融資產		
股 票	\$100,000	\$152,050
流 動	-	\$-
非 流 動	100,000	152,050
合 計	\$100,000	\$152,050

上述本公司所持有之未上市(櫃)股票投資，基於其公允價值合理估計數之區間重大且無法合理評估各種估計數之機率，因此無法以公允價值衡量，而採用成本衡量。

本公司之以成本衡量之金融資產於民國一〇六年減資退回股款7,650千元，並認列3,130千元處分損失。

部分以成本衡量之金融資產，投資價值已有減損，民國一〇六年及一〇五年度認列減損損失分別為41,270千元及0千元。

本公司以成本衡量之金融資產未有提供擔保之情況。

4. 應收票據

	106.12.31	105.12.31
應收票據—因營業而發生	\$207,802	\$210,963
減：備抵呆帳	-	-
合 計	\$207,802	\$210,963

本公司之應收票據未有提供擔保之情況。

5. 應收帳款及應收帳款—關係人

	106.12.31	105.12.31
應收帳款	\$440,182	\$486,421
減：備抵呆帳	(9,978)	(22,150)
小 計	430,204	464,271
應收帳款—關係人	89,411	109,247
減：備抵呆帳	(5,937)	-
小 計	83,474	109,247
合 計	\$513,678	\$573,518

本公司之應收帳款未有提供擔保之情況。

中興保全股份有限公司財務報表附註(續)
(金額除另予註明外，均以新臺幣千元為單位)

本公司對客戶之授信期間通常為30天至90天。有關應收帳款及應收帳款一關係人減損所提列之呆帳變動及帳齡分析資訊如下：

	個別評估之 減損損失	群組評估之 減損損失	合計
106.1.1	\$-	\$22,150	\$22,150
當期發生(迴轉)之金額	5,937	6,400	12,337
因無法收回而沖銷	-	(18,572)	(18,572)
106.12.31	<u>\$5,937</u>	<u>\$9,978</u>	<u>\$15,915</u>
105.1.1	\$-	\$14,565	\$14,565
當期發生(迴轉)之金額	-	12,800	12,800
因無法收回而沖銷	-	(5,215)	(5,215)
105.12.31	<u>\$-</u>	<u>\$22,150</u>	<u>\$22,150</u>

應收帳款及應收帳款一關係人淨額之逾期帳齡分析如下：

	已逾期但尚未減損之應收帳款					合 計
	未逾期 且未減損	90天內	91-180天	181-365天	366天以上	
106.12.31	\$494,293	\$19,385	\$-	\$-	\$-	\$513,678
105.12.31	495,609	52,887	12,522	12,500	-	573,518

6. 應收租賃款

	106.12.31		105.12.31	
	流 動	非流動	流 動	非流動
應收租賃款	\$54,194	\$137,009	\$32,368	\$72,805
減：融資租賃之未賺得融資收益	(3,568)	(5,806)	(2,514)	(3,094)
應收租賃款淨額	<u>\$50,626</u>	<u>\$131,203</u>	<u>\$29,854</u>	<u>\$69,711</u>

應收租賃款預計收回期間：

	106.12.31	105.12.31
不超過一年	\$54,194	\$32,368
超過一年但不超過五年	135,036	72,167
超過五年	1,973	638
合 計	<u>\$191,203</u>	<u>\$105,173</u>

7. 存貨

	106.12.31	105.12.31
商 品	<u>\$91,546</u>	<u>\$107,468</u>

本公司民國一〇六年度及一〇五年度認列為費用之存貨成本分別為463,348千元及509,484千元。

本公司民國一〇六年度及一〇五年度未認列存貨跌價損失。

前述存貨未有提供擔保之情事。

中興保全股份有限公司財務報表附註(續)
(金額除另予註明外，均以新臺幣千元為單位)

8. 採用權益法之投資

被投資公司名稱	106.12.31		105.12.31	
	金額	持股 比例	金額	持股 比例
投資子公司：				
中保投資(股)公司	\$2,340,710	100	\$2,204,155	100
立保保全(股)公司	1,040,790	100	1,086,108	100
國雲保全(股)公司	500,580	100	440,680	100
中保資通(股)公司	10,454	100	9,590	100
中保物流(股)公司	632,078	100	620,209	100
國興保全(股)公司	510,271	84	460,233	84
國雲公寓大廈管理維護(股)公司	426,185	81	378,385	81
博訊科技(股)公司	147,909	74	190,404	74
中保保險經紀人(股)公司	20,520	60	20,139	60
立偉電子(股)公司	142,749	34	138,616	34
樂到家國際娛樂(股)公司	82,016	21	84,733	21
復興空廚(股)公司	805,382	67	466,154	90
小 計	<u>6,659,644</u>		<u>6,099,406</u>	
投資關聯企業：				
國產建材實業(股)公司	1,495,322	6	1,321,677	6
復興航空運輸(股)公司	-	10	-	10
科傑控股公司	-	39	55,720	39
永耕健康管理(股)公司	10,665	36	12,248	36
安豐企業(股)公司	13,385	30	13,165	30
華亞開發(股)公司	297,457	50	298,206	50
小 計	<u>1,816,829</u>		<u>1,701,016</u>	
合 計	<u>\$8,476,473</u>		<u>\$7,800,422</u>	

表列其他非流動負債－其他明細如下：

被投資公司名稱	106.12.31		105.12.31	
	金額	持股 比例	金額	持股 比例
投資子公司：				
台灣視訊系統(股)公司	<u>\$(14,732)</u>	39	<u>\$(10,674)</u>	47
合 計	<u><u>\$(14,732)</u></u>		<u><u>\$(10,674)</u></u>	

中興保全股份有限公司財務報表附註(續)
(金額除另予註明外，均以新臺幣千元為單位)

(1) 投資子公司

投資子公司於個體財務報告係以「採用權益法之投資」表達，並作必要之評價調整。其中對投資子公司—台灣視訊系統(股)公司之投資帳面價值因持續認列投資損失致其產生採權益法之投資貸餘，帳列其他非流動負債項下。

(2) 投資關聯企業

本公司對國產建材實業(股)公司之持股比例未達20%，惟因本公司董事長與國產建材實業(股)公司之董事長為同一人，故推定對其具有重大影響力，故採權益法評價。

本公司採用權益法之被投資公司復興航空運輸(股)公司業已於民國一〇六年一月十一日股東會通過清算議案，本公司評估投資金額之可回收性後，相關帳列採用權益法之投資已於民國一〇五年度全數提列減損。

對本公司具重大性之關聯企業資訊，依所享有份額合計列示如下：

公司名稱：國產建材實業(股)公司

關係之性質：該企業之董事長與本公司之董事長為同一人。

主要營業場所(註冊國家)：台灣

具公開市場報價之公允價值：國產建材實業(股)公司於台灣證券交易所上市，本公司對該公司採用權益法之投資於民國一〇六年十二月三十一日及一〇五年十二月三十一日之公允價值分別為878,084千元及595,875千元。

彙總性財務資訊及與該投資帳面金額間之調節如下：

	106.12.31	105.12.31
流動資產	\$11,639,682	\$14,343,429
非流動資產	23,371,660	38,800,539
流動負債	(9,980,241)	(27,864,755)
非流動負債	(3,911,096)	(6,387,365)
權益	21,120,005	18,891,848
非控制權益	(1,437,503)	(1,353,116)
歸屬於母公司業主之權益	19,682,502	17,538,732
持股比例	6.49%	6.29%
小計	1,277,394	1,103,186
商譽	222,792	222,792
其他	(4,864)	(4,301)
投資之帳面金額	\$1,495,322	\$1,321,677

	106年度	105年度
營業收入	\$16,413,796	\$25,999,313
繼續營業單位本期淨利	2,868,733	(9,412,074)
其他綜合損益	(247,068)	(263,362)
本期綜合損益	\$2,621,665	\$(9,675,436)

中興保全股份有限公司財務報表附註(續)
(金額除另予註明外，均以新臺幣千元為單位)

本公司對其餘公司之投資對本公司並非重大，本公司投資之非重大被投資公司之彙總帳面金額為321,507千元，其彙總性財務資訊依所享有份額合計列示如下：

	106年度	105年度
繼續營業單位本期淨利	\$(1,213)	\$(308,266)
本期其他綜合損益(稅後淨額)	-	6,706
本期綜合損益總額	\$(1,213)	\$(301,560)

前述投資關聯企業於民國一〇六年十二月三十一日或民國一〇五年十二月三十一日並無或有負債或資本承諾，亦未有提供擔保之情事。

本集團民國一〇六年度及一〇五年度認列減損損失分別為51,018千元及520,143千元，該評估之減損損失主要係因管理階層評估部分投資之關聯企業其可回收金額因關聯企業已通過清算議案無法收回投資成本或可出售價格大幅下降，故認列減損損失，並認列至綜合損益表。

9. 不動產、廠房及設備

	土地	房屋及建築	機器設備	保全設備	辦公設備	運輸設備	其他設備	合 計
成 本：								
106.1.1	\$1,434,715	\$816,518	\$335,325	\$8,263,886	\$448,510	\$201,958	\$698,997	\$12,199,909
增添	-	93,012	2,743	680,938	57,113	23,709	156,393	1,013,908
處分	-	-	(9,301)	(455,649)	(17,181)	(13,132)	(245)	(495,508)
其他變動	-	-	-	89,477	-	-	-	89,477
106.12.31	<u>\$1,434,715</u>	<u>\$909,530</u>	<u>\$328,767</u>	<u>\$8,578,652</u>	<u>\$488,442</u>	<u>\$212,535</u>	<u>\$855,145</u>	<u>\$12,807,786</u>
105.1.1	\$1,434,715	\$816,518	\$342,473	\$7,764,258	\$440,861	\$185,558	\$662,611	\$11,646,994
增添	-	-	2,489	681,452	21,427	24,878	36,405	766,651
處分	-	-	(9,637)	(204,036)	(13,778)	(8,478)	(19)	(235,948)
其他變動	-	-	-	22,212	-	-	-	22,212
105.12.31	<u>\$1,434,715</u>	<u>\$816,518</u>	<u>\$335,325</u>	<u>\$8,263,886</u>	<u>\$448,510</u>	<u>\$201,958</u>	<u>\$698,997</u>	<u>\$12,199,909</u>
折舊及減損：								
106.1.1	\$-	\$168,651	\$313,325	\$5,790,747	\$380,568	\$117,929	\$461,928	\$7,233,148
折舊	-	16,279	6,997	724,161	31,168	29,826	74,472	882,903
處分	-	-	(9,149)	(455,071)	(17,022)	(12,329)	(245)	(493,816)
106.12.31	<u>\$-</u>	<u>\$184,930</u>	<u>\$311,173</u>	<u>\$6,059,837</u>	<u>\$394,714</u>	<u>\$135,426</u>	<u>\$536,155</u>	<u>\$7,622,235</u>
105.1.1	\$-	\$153,132	\$315,979	\$5,299,145	\$366,336	\$97,161	\$395,005	\$6,626,758
折舊	-	15,519	6,964	694,951	27,759	26,827	66,942	838,962
處分	-	-	(9,618)	(203,349)	(13,527)	(6,059)	(19)	(232,572)
105.12.31	<u>\$-</u>	<u>\$168,651</u>	<u>\$313,325</u>	<u>\$5,790,747</u>	<u>\$380,568</u>	<u>\$117,929</u>	<u>\$461,928</u>	<u>\$7,233,148</u>
淨帳面金額：								
106.12.31	<u>\$1,434,715</u>	<u>\$724,600</u>	<u>\$17,594</u>	<u>\$2,518,815</u>	<u>\$93,728</u>	<u>\$77,109</u>	<u>\$318,990</u>	<u>\$5,185,551</u>
105.12.31	<u>\$1,434,715</u>	<u>\$647,867</u>	<u>\$22,000</u>	<u>\$2,473,139</u>	<u>\$67,942</u>	<u>\$84,029</u>	<u>\$237,069</u>	<u>\$4,966,761</u>

本公司建築物之重大組成部分主要為主建物、空調設備及電梯等，並分別按其耐用年限51年、6年及16年提列折舊。

本公司不動產、廠房及設備未有提供擔保之情況。

中興保全股份有限公司財務報表附註(續)
(金額除另予註明外，均以新臺幣千元為單位)

10. 投資性不動產

	土地	建築物	合 計
成 本：			
106.1.1	\$275,593	\$8,130	\$283,723
增添－源自後續支出	-	-	-
106.12.31	<u>\$275,593</u>	<u>\$8,130</u>	<u>\$283,723</u>
105.1.1	\$275,593	\$8,130	\$283,723
增添－源自後續支出	-	-	-
105.12.31	<u>\$275,593</u>	<u>\$8,130</u>	<u>\$283,723</u>
折舊及減損：			
106.1.1	\$-	\$691	\$691
當期折舊	-	226	226
106.12.31	<u>\$-</u>	<u>\$917</u>	<u>\$917</u>
105.1.1	\$-	\$464	\$464
當期折舊	-	227	227
105.12.31	<u>\$-</u>	<u>\$691</u>	<u>\$691</u>
淨帳面金額：			
106.12.31	<u>\$275,593</u>	<u>\$7,213</u>	<u>\$282,806</u>
105.12.31	<u>\$275,593</u>	<u>\$7,439</u>	<u>\$283,032</u>
		106年度	105年度
投資性不動產之租金收入		\$2,755	\$7,283
減：當期產生租金收入之投 資性不動產所發生之直 接營運費用		(226)	(227)
合 計		<u>\$2,529</u>	<u>\$7,056</u>

本公司投資性不動產未有提供擔保之情事。

本公司持有之投資性不動產並非按公允價值衡量，而僅揭露其公允價值之資訊，其公允價值層級屬第三等級。本公司持有之投資性不動產之公允價值於民國一〇六年十二月三十一日及一〇五年十二月三十一日分別為312,123千元及337,405千元。前述公允價值係委任獨立之外部鑑價專家評價，公允價值之決定係依市場證據支持，其土地及建築物分別採用比較法與成本法，其中主要使用之參數資本利息綜合利率和加權平均利率分別為3.96%和3.98%及3.98%和2.01%

中興保全股份有限公司財務報表附註(續)
(金額除另予註明外，均以新臺幣千元為單位)

11. 無形資產

	電腦軟體
成 本：	
106.1.1	\$164,600
增添－單獨取得	58,475
已達攤提年限	(48,072)
106.12.31	<u>\$175,003</u>
105.1.1	\$158,715
增添－單獨取得	60,764
已達攤提年限	(54,879)
105.12.31	<u>\$164,600</u>
攤銷及減損：	
106.1.1	\$89,513
攤銷	52,595
已達攤提年限	(48,072)
106.12.31	<u>\$94,036</u>
105.1.1	\$93,340
攤銷	51,052
已達攤提年限	(54,879)
105.12.31	<u>\$89,513</u>
淨帳面金額：	
106.12.31	<u>\$80,967</u>
105.12.31	<u>\$75,087</u>

認列無形資產之攤銷金額如下：

	106年度	105年度
營業成本	<u>\$7,915</u>	<u>\$8,595</u>
營業費用	<u>\$44,680</u>	<u>\$42,457</u>

12. 短期借款

	利率區間	106.12.31	105.12.31
銀行信用借款	0.51%-0.78%	<u>\$2,200,000</u>	<u>\$2,700,000</u>

本公司截至民國一〇六年十二月三十一日及一〇五年十二月三十一日止，尚未使用之短期借款額度分別約為1,200,000千元及700,000千元。

13. 預收款項

	106.12.31	105.12.31
預收電子服務費	\$915,167	\$919,872
預收電子工程費	93,357	42,764
其 他	333	369
合 計	<u>\$1,008,857</u>	<u>\$963,005</u>

中興保全股份有限公司財務報表附註(續)
(金額除另予註明外，均以新臺幣千元為單位)

14. 長期借款

民國一〇六年十二月三十一日及一〇五年十二月三十一日長期借款明細如下：

債權人	106.12.31	利率(%)	償還期間及辦法
<u>信用借款</u>			
三菱東京日聯銀行	\$158,000	0.88%~1.2%	自105年3月25日至110年3月25日，自借款日起6個月後每3個月為一期，分19期攤還本金，利息每3個月付息
三菱東京日聯銀行	200,000	0.85%~1.2%	自105年5月13日至110年5月13日，自借款日起6個月後每3個月為一期，分19期攤還本金，利息每3個月付息
三菱東京日聯銀行	360,000	0.70%~1.55%	自106年5月18日至111年5月18日，自借款日起6個月後每半年為一期，分10期攤還本金，利息每3個月付息
三井住友銀行	500,000	1.08%	自105年3月24日至108年3月22日，利息按月付息並於到期日一次償還本金
小計	1,218,000		
減：一年內到期	(184,000)		
合計	<u>\$1,034,000</u>		

債權人	105.12.31	利率(%)	償還期間及辦法
<u>信用借款</u>			
三菱東京日聯銀行	\$206,000	0.88%~1.2%	自105年3月25日至110年3月25日，自借款日起6個月後每3個月為一期，分19期攤還本金，利息每3個月付息
三菱東京日聯銀行	256,000	0.85%~1.2%	自105年5月13日至110年5月13日，自借款日起6個月後每3個月為一期，分19期攤還本金，利息每3個月付息
三井住友銀行	500,000	1.08%	自105年3月24日至108年3月22日，利息按月付息並於到期日一次償還本金
小計	962,000		
減：一年內到期	(104,000)		
合計	<u>\$858,000</u>		

15. 存入保證金

	106.12.31	105.12.31
契約履約保證金	\$417,589	\$399,362
專線使用保證金	158,681	165,587
合計	<u>\$576,270</u>	<u>\$564,949</u>

中興保全股份有限公司財務報表附註(續)
(金額除另予註明外，均以新臺幣千元為單位)

16. 退職後福利計畫

確定提撥計畫

本公司依「勞工退休金條例」訂定之員工退休辦法係屬確定提撥計畫。依該條例規定，本公司每月負擔之勞工退休金提撥率，不得低於員工每月薪資百分之六。本公司業已依照該條例訂定之員工退休辦法，每月依員工薪資百分之六提撥至勞工保險局之個人退休金帳戶。

本公司民國一〇六年及一〇五年度認列確定提撥計畫之費用金額分別為50,240千元及47,244千元。

確定福利計畫

本公司依「勞動基準法」訂定之員工退休金辦法係屬確定福利計畫，員工退休金之支付係根據服務年資之基數及核准其退休時一個月平均工資計算。十五年以內(含)的服務年資滿一年給與兩個基數，超過十五年之服務年資每滿一年給與一個基數，惟基數累積最高以45個基數為限。本公司依勞動基準法規定按月就薪資總額2%提撥退休金基金，以勞工退休準備金監督委員會名義專戶儲存於臺灣銀行之專戶。另，本公司於每年年度終了前，估算前述勞工退休準備金專戶餘額，若該餘額不足給付次一年度內預估符合退休條件之勞工依前述計算之退休金數額者，將於次年度三月底前一次提撥其差額。

由勞動部依據勞工退休基金收支保管及運用辦法進行資產配置，基金之投資以自行經營及委託經營方式，兼採主動與被動式管理之中長期投資策略進行投資。考量市場、信用、流動性等風險，勞動部設定基金風險限額與控管計畫，使在不過度承擔風險下有足夠彈性達成目標報酬。該基金之運用，其每年決算分配之最低收益，不得低於依當地銀行二年定期存款計算之收益，若有不足，則經主管機關准後由國庫補足。因本公司無權參與該基金之運作及管理，故無法依國際會計準則第19號第142段規定揭露計畫資產公允價值之分類。截至民國一〇六年十二月三十一日，本公司之確定福利計畫預期於下一年度提撥30,832千元。

截至民國一〇六年十二月三十一日及一〇五年十二月三十一日，本公司之確定福利計畫預期於民國一一六年及一一五年到期。

下表彙整確定福利計畫認列至損益之成本：

	106年度	105年度
當期服務成本	\$44,537	\$43,259
淨確定福利負債之淨利息	18,632	17,548
合 計	\$63,169	\$60,807

確定福利義務現值及計畫資產公允價值之調節如下：

	106.12.31	105.12.31
確定福利義務現值	\$1,368,625	\$1,384,283
計畫資產之公允價值	(63,599)	(142,126)
其他非流動負債－淨確定福利負債之帳列數	\$1,305,026	\$1,242,157

中興保全股份有限公司財務報表附註(續)
(金額除另予註明外，均以新臺幣千元為單位)

淨確定福利負債之調節：

	確定福利 義務現值	計畫資產 公允價值	淨確定福利 負債(資產)
105.1.1	\$1,375,190	\$(205,319)	\$1,169,871
當期服務成本	43,259	-	43,259
利息費用(收入)	20,628	(3,080)	17,548
小 計	1,439,077	(208,399)	1,230,678
確定福利負債/資產再衡量數：			
人口統計假設變動產生之精算損益	82,378	-	82,378
財務假設變動產生之精算損益	-	-	-
經驗調整	(39,836)	714	(39,122)
小 計	42,542	714	43,256
支付之福利	(97,336)	97,336	-
雇主提撥數	-	(31,777)	(31,777)
105.12.31	1,384,283	(142,126)	1,242,157
當期服務成本	44,537	-	44,537
利息費用(收入)	20,764	(2,132)	18,632
小 計	1,449,584	(144,258)	1,305,326
確定福利負債/資產再衡量數：			
人口統計假設變動產生之精算損益	(3,860)	-	(3,860)
財務假設變動產生之精算損益	5,284	-	5,284
經驗調整	44,299	392	44,691
小 計	45,723	392	46,115
支付之福利	(126,682)	126,682	-
雇主提撥數	-	(46,415)	(46,415)
106.12.31	\$1,368,625	\$(63,599)	\$1,305,026

下列主要假設係用以決定本公司之確定福利計畫：

	106.12.31	105.12.31
折 現 率	1.47%	1.50%
預期薪資增加率	1.00%	1.00%

每一重大精算假設之敏感度分析：

	106年度		105年度	
	確定福利 義務增加	確定福利 義務減少	確定福利 義務增加	確定福利 義務減少
折現率增加0.5%	\$-	\$83,498	\$-	\$85,727
折現率減少0.5%	93,034	-	95,801	-
預期薪資增加0.5%	93,005	-	95,801	-
預期薪資減少0.5%	-	84,261	-	86,534

中興保全股份有限公司財務報表附註(續)
(金額除另予註明外，均以新臺幣千元為單位)

進行前述敏感度分析時係假設其他假設不變之情況下，單一精算假設(例如：折現率或預期薪資)發生合理可能之變動時，對確定福利義務可能產生之影響進行分析。由於部分精算假設相互有關，實務上甚少僅有單一精算假設發生變動，故此分析有其限制。

本期敏感度分析所使用之方法與假設與前期並無不同。

17. 權益

(1) 普通股

截至民國一〇六年十二月三十一日及一〇五年十二月三十一日止，本公司額定股本皆為5,000,000千元，已發行股本皆為4,511,971千元，每股票面金額10元，皆為451,197,093股。每股享有一表決權及收取股利之權利。

(2) 資本公積

	106.12.31	105.12.31
發行溢價	\$40,387	\$265,986
庫藏股票交易	547,464	513,362
採用權益法認列關聯企業及合資股權淨 值之變動數	103,483	74,229
合 計	<u>\$691,334</u>	<u>\$853,577</u>

依法令規定，資本公積除填補公司虧損外，不得使用，公司無虧損時，超過票面金額發行股票所得之溢額及受領贈與之所得產生之資本公積，每年得以實收資本之一定比率為限撥充資本，前述資本公積亦得按股東原有股份之比例以現金分配。

(3) 庫藏股票

本公司之子公司截至民國一〇六年及一〇五年十二月三十一日止持有本公司股票皆為288,389千元，股數皆為10,273,805股。前述股票係於民國九十年十一月十二日公司法修正前，為因應財務運作而持有。

(4) 盈餘分派及股利政策

依本公司章程規定，年度決算如有盈餘，依下列順序分派之：

- A. 提繳稅捐。
- B. 彌補虧損。
- C. 提存百分之十為法定盈餘公積。
- D. 其他依法令規定或依主管機關命令提列或迴轉特別盈餘公積。
- E. 其餘由董事會依股利政策擬定盈餘分派案，提報股東會。

本公司在營業上所處環境尚具成長性，將掌握經濟環境，以求永續經營及長遠發展，董事會擬定盈餘分配案時，將著重股利之穩定性與成長性，股利政策採現金及股票股利方式搭配。其中現金部分不低於百分之十為原則。

依公司法規定，法定盈餘公積應提撥至其總額已達資本總額為止。法定盈餘公積得彌補虧損。公司無虧損時，得以法定盈餘公積超過實收資本額百分之二十五之部分按股東原有股份之比例發放新股或現金。

中興保全股份有限公司財務報表附註(續)
(金額除另予註明外，均以新臺幣千元為單位)

本公司分派盈餘時，必須依法令規定就當年度發生之帳列其他股東權益減項淨額提列特別盈餘公積，嗣後其他股東權益減項餘額有迴轉時，得就迴轉部分分派盈餘。本公司於民國一〇六年提列特別盈餘公積3,617千元。截至民國一〇六年及一〇五年十二月三十一日特別盈餘公積分別為65,182千元及61,565千元。

本公司於民國一〇七年三月十九日及民國一〇六年六月二十二日之董事會及股東常會，分別擬議及決議民國一〇六年度及一〇五年度盈餘指撥及分配案及每股股利，列示如下：

	盈餘指撥及分配案		每股股利(元)	
	106年度	105年度	106年度	105年度
法定盈餘公積	\$220,557	\$61,531		
特別盈餘公積	66,397	3,617		
普通股現金股利	1,804,788	1,353,591	\$4	\$3
合 計	\$2,091,742	\$1,418,739		

有關員工酬勞及董事酬勞估列基礎及認列金額之相關資訊請詳附註六.20。

(5) 資本公積配發股利

本公司於民國一〇六年六月二十二日之股東常會，決議以超過票面金額發行股票所得溢額之資本公積225,599千元配發現金股利，每股配發現金0.5元。

18. 營業收入

	106年度	105年度
電子工程收入	\$1,154,434	\$1,201,993
減：銷貨退回及折讓	(41,663)	(37,210)
電子服務收入	5,613,333	5,527,791
勞務提供收入	263,533	200,426
合 計	\$6,989,637	\$6,893,000

19. 營業租賃

(1) 本公司為承租人

本公司簽訂分公司辦公室及宿舍之租賃合約，其平均年限為三至五年且無續租權，在此合約中並未對本公司加諸任何限制條款。

依據不可取消之營業租賃合約，民國一〇六年十二月三十一日及一〇五年十二月三十一日之未來最低租賃給付總額如下：

	106.12.31	105.12.31
不超過一年	\$165,545	\$167,006
超過一年但不超過五年	210,402	318,115
超過五年	136	-
合 計	\$376,083	\$485,121

中興保全股份有限公司財務報表附註(續)
(金額除另予註明外，均以新臺幣千元為單位)

營業租賃認列之費用如下：

	106年度	105年度
最低租賃給付	\$96,438	\$88,035
(2) 本公司為出租人		
本公司簽訂商業財產租賃合約，其剩餘年限介於1年至6年間，所有租賃合約皆包含能依據每年市場環境調整租金之條款。		
依據不可取消之營業租賃合約，民國一〇六年十二月三十一日及一〇五年十二月三十一日承租人之未來最低租賃給付總額如下：		
	106.12.31	105.12.31
不超過一年	\$12,272	\$21,066
超過一年但不超過五年	17,976	26,896
超過五年	-	-
合 計	\$30,248	\$47,962
本公司民國一〇六年及一〇五年度認為收益之或有租金分別為57,461千元及73,061千元。		

20. 員工福利、折舊及攤銷費用功能別彙總表如下：

性質別 \ 功能別	106年度			105年度		
	屬於營業成本者	屬於營業費用者	合計	屬於營業成本者	屬於營業費用者	合計
員工福利費用						
薪資費用	\$925,704	\$1,037,368	\$1,963,072	\$862,407	\$1,007,603	\$1,870,010
勞健保費用	83,811	79,326	163,137	74,598	81,034	155,632
退休金費用	60,258	53,151	113,409	49,567	58,484	108,051
其他員工福利費用	30,146	24,645	54,791	27,676	25,964	53,640
折舊費用	768,714	114,415	883,129	741,356	97,833	839,189
攤銷費用	7,915	44,680	52,595	8,595	42,457	51,052

本公司民國一〇六年及一〇五年十二月三十一日之員工人數分別為2,745人及2,577人。

本公司章程規定年度如有獲利，應提撥不低於1%為員工酬勞，不高於4%為董事酬勞。但尚有累積虧損時，應預先保留彌補數額。前述員工酬勞以股票或現金為之，應由董事會以董事三分之二以上之出席及出席董事過半數同意之決議行之，並報告股東會。有關董事會通過之員工酬勞及董事酬勞相關資訊，請至臺灣證券交易所之「公開資訊觀測站」查詢。

本公司民國一〇六年度依獲利狀況，分別以1%及4%估列員工酬勞及董事酬勞並認列員工酬勞及董事酬勞金額分別為26,766千元及105,091千元，帳列於薪資費用項下。

本公司於一〇七年三月十九日董事會決議以現金發放民國一〇六年度員工酬勞及董事酬勞分別為25,495千元及101,980千元。

中興保全股份有限公司財務報表附註(續)
(金額除另予註明外，均以新臺幣千元為單位)

本公司民國一〇五年度實際配發員工酬勞與董監酬勞金額分別為25,882千元及34,424千元與民國一〇五年度財務報告以費用列帳之金額並無重大差異。

21. 營業外收入及支出

(1) 其他收入

	106年度	105年度
租金收入	\$57,461	\$73,061
利息收入	2,362	2,269
股利收入	14,024	13,308
合 計	<u>\$73,847</u>	<u>\$88,638</u>

(2) 其他利益及損失

	106年度	105年度
處分不動產、廠房及設備利益(損失)	\$823	\$(159)
處分投資損失	(3,130)	(1,870)
淨外幣兌換利益	116	126
減損損失		
以成本衡量之金融資產	(41,270)	-
採用權益法之投資	(51,018)	(520,143)
什項損失	(12,154)	(3,707)
合 計	<u>\$(106,633)</u>	<u>\$(525,753)</u>

(3) 財務成本

	106年度	105年度
銀行借款之利息	\$25,206	\$23,035
存入保證金設算息	131	197
財務成本合計	<u>\$25,337</u>	<u>\$23,232</u>

22. 其他綜合損益組成部分

民國一〇六年度其他綜合損益組成部分如下：

	當期 重分類調 整	其他 綜合損益	所得稅利 益 (費用)	稅後金額
不重分類至損益之項目：	當期產生			
確定福利計畫之再衡量數	\$(46,115)	\$-	\$4,703	\$(41,412)
採用權益法認列之子公司、關聯企業及 合資之其他綜合損益之份額	3,948	3,948	-	3,948
後續可能重分類至損益之項目：				
備供出售金融資產未實現評價損益	13,273	13,273	-	13,273
採用權益法認列之子公司、關聯企業及 合資之其他綜合損益之份額	(79,669)	(79,669)	-	(79,669)
合 計	<u>\$(108,563)</u>	<u>\$(108,563)</u>	<u>\$4,703</u>	<u>\$(103,860)</u>

中興保全股份有限公司財務報表附註(續)
(金額除另予註明外，均以新臺幣千元為單位)

民國一〇五年度其他綜合損益組成部分如下：

	當期 重分類調 整	其他 綜合損益	所得稅利 益 (費用)	稅後金額
不重分類至損益之項目：	當期產生			
確定福利計畫之再衡量數	\$(43,256)	\$-	\$(43,256)	\$4,412
採用權益法認列之子公司、關聯企業及 合資之其他綜合損益之份額	31,951	-	31,951	-
後續可能重分類至損益之項目：				
備供出售金融資產未實現評價損益	17,779	-	17,779	-
採用權益法認列之子公司、關聯企業及 合資之其他綜合損益之份額	(18,540)	(2,856)	(21,396)	-
合 計	\$(12,066)	\$(2,856)	\$(14,922)	\$4,412
				\$(10,510)

23. 所得稅

民國一〇六年及一〇五年度所得稅費用主要組成如下：

認列於損益之所得稅

	106年度	105年度
當期所得稅費用(利益)：		
當期應付所得稅	\$203,294	\$295,467
以前年度之當期所得稅於本期之調整	11,594	595
遞延所得稅費用(利益)：		
與暫時性差異之原始產生及其迴轉有關之 遞延所得稅費用(利益)	(2,818)	(111,156)
所得稅費用	\$212,070	\$184,906

認列於其他綜合損益之所得稅

	106年度	105年度
遞延所得稅費用(利益)：		
確定福利計畫之再衡量數	\$(4,703)	\$(4,412)
所得稅費用與會計利潤乘以所適用所得稅率之金額調節如下：		
來自於繼續營業單位之稅前淨利	\$2,417,637	\$800,220
以母公司法定所得稅率17%計算之所得稅	\$410,998	\$136,038
免稅收益之所得稅影響數	(163,143)	66,338
報稅上不可減除費用之所得稅影響數	-	67
投資抵減	(1,430)	(2,271)
遞延所得稅資產/負債之所得稅影響數	2,159	(104,286)
未分配盈餘加徵10%所得稅	-	-
以前年度之當期所得稅於本年度之調整	11,594	595
其他依稅法調整之所得稅影響數	(48,108)	88,425
認列於損益之所得稅費用合計	\$212,070	\$184,906

中興保全股份有限公司財務報表附註(續)
(金額除另予註明外，均以新臺幣千元為單位)

與下列項目有關之遞延所得稅資產(負債)餘額：

民國一〇六年度

	期初餘額	認列於損益	認列於其他 綜合損益	期末餘額
暫時性差異				
未實現呆帳損失	\$2,344	\$(985)	\$-	\$1,359
折舊財稅差異	9,289	564	-	9,853
未休假獎金	6,080	-	-	6,080
除役成本	1,224	-	-	1,224
減損損失	106,263	-	-	106,263
淨確定福利負債—非流動	126,209	3,239	4,703	134,151
遞延所得稅(費用)/利益		\$2,818	\$4,703	
遞延所得稅資產/(負債)淨額	\$251,409			\$258,930
表達於資產負債表之資訊如下：				
遞延所得稅資產	\$251,409			\$258,930

民國一〇五年度

	期初餘額	認列於損益	認列於其他 綜合損益	期末餘額
暫時性差異				
未實現呆帳損失	\$1,077	\$1,267	\$-	\$2,344
折舊財稅差異	8,619	670	-	9,289
未休假獎金	6,080	-	-	6,080
除役成本	1,224	-	-	1,224
減損損失	-	106,263	-	106,263
淨確定福利負債—非流動	118,841	2,956	4,412	126,209
遞延所得稅(費用)/利益		\$111,156	\$4,412	
遞延所得稅資產/(負債)淨額	\$135,841			\$251,409
表達於資產負債表之資訊如下：				
遞延所得稅資產	\$135,841			\$251,409

未認列之遞延所得稅資產

截至民國一〇六年十二月三十一日及一〇五年十二月三十一日止，本公司未認列之遞延所得稅資產金額合計分別為124,857千元及119,562千元。

兩稅合一相關資訊

	105.12.31
股東可扣抵稅額帳戶餘額	\$494,762

本公司民國一〇五年度實際盈餘分配之稅額扣抵比率為32.03%。

依所得稅法第六十六條之六，屬中華民國境內居住之個人股東，其民國一〇五年度可扣抵稅額比率應予以減半。另所得稅法部分條文修正案業於民國一〇七年一月十八日經立法院三讀通過廢除兩稅合一部分設算扣抵制。且自民國一〇七年一月一日起施行生效。將不再有可扣抵稅額之適用。

本公司已無屬民國八十六年度(含)以前之未分配盈餘。

中興保全股份有限公司財務報表附註(續)
(金額除另予註明外，均以新臺幣千元為單位)

所得稅申報核定情形

截至民國一〇六年十二月三十一日，本公司之所得稅申報核定情形如下：

	所得稅申報核定情形	備註
本公司	核定至民國一〇四年度	-
24. 每股盈餘		
基本每股盈餘金額之計算，係以當期歸屬於本公司普通股持有人之淨利除以當期流通在外之普通股加權平均股數。		
稀釋每股盈餘金額之計算，係以當期歸屬於本公司普通股持有人之淨利(經調整轉換公司債之利息後)除以當期流通在外之普通股加權平均股數加上所有具稀釋作用之潛在普通股轉換為普通股時將發行之加權平均普通股股數。		
	106年度	105年度
(1) 基本每股盈餘		
本期淨利(千元)	\$2,205,567	\$615,314
基本每股盈餘之普通股加權平均股數(千股)	440,923	440,923
基本每股盈餘(元)	\$5.00	\$1.40
	106年度	105年度
(2) 稀釋每股盈餘		
本期淨利(千元)	\$2,205,567	\$615,314
員工分紅費用化(千元)	-	-
經調整稀釋效果後之本期淨利(千元)	\$2,205,567	\$615,314
基本每股盈餘之普通股加權平均股數(千股)	440,923	440,923
稀釋效果：		
員工酬勞—股票(千股)	278	292
經調整稀釋效果後之普通股加權平均股數(千股)	441,201	441,215
稀釋每股盈餘(元)	\$5.00	\$1.39

於報導期間後至財務報表通過發布前，並無任何重大改變期末流通在外普通股或潛在普通股股數之其他交易。

七、關係人交易

於財務報導期間內與本公司有交易之關係人如下：

關係人名稱及關係

關係人名稱	與本公司之關係
日本セコム株式會社	為本公司之董事
惠強室內裝修(股)公司	該公司董事長係本公司董事長二親等以內親屬
哈玩聚國際行銷(股)公司	該公司董事長係本公司董事長二親等以內親屬
承信投資有限公司	該公司董事係本公司董事長之配偶
中保投資(股)公司	子公司
立保保全(股)公司	子公司

中興保全股份有限公司財務報表附註(續)
(金額除另予註明外，均以新臺幣千元為單位)

關係人名稱	與本公司之關係
國雲保全(股)公司	子公司
中保資通(股)公司	子公司
中保物流(股)公司	子公司
國興保全(股)公司	子公司
國雲公寓大廈管理維護(股)公司	子公司
博訊科技(股)公司	子公司
中保保險經紀人(股)公司	子公司
台灣視訊系統(股)公司	子公司
立偉電子(股)公司	子公司
樂到家國際娛樂(股)公司	子公司
復興空廚(股)公司	子公司
立捷國際(股)公司	子公司
國昀保全(股)公司	子公司
中保車管(股)公司	子公司
立保科技(股)公司	子公司
中保寶貝城(股)公司	子公司
中保通運(股)公司	子公司
台漑控制工程(股)公司	子公司
中保科技(股)公司	子公司
國雲科技(股)公司	子公司
競日消防(股)公司	子公司
中保防災科技(股)公司	子公司
中保租賃(股)公司	子公司
立遠生醫(股)公司	子公司
國雲停車場(股)公司	子公司
棧酒食文化(股)公司	子公司
無限遊旅行社(股)公司	子公司
國產建材實業(股)公司	採權益法評價之被投資公司
復興航空運輸(股)公司	採權益法評價之被投資公司
永耕健康管理(股)公司	採權益法評價之被投資公司
安豐企業(股)公司	採權益法評價之被投資公司
惠普(股)公司	為本公司採權益法評價被投資公司之子公司
睿信三輪(股)公司	為本公司採權益法評價被投資公司之子公司
國雍營造工程(股)公司	為本公司採權益法評價被投資公司之子公司
龍騰旅行社(股)公司	為本公司採權益法評價被投資公司之子公司
天河電訊(股)公司	採權益法評價之被投資公司
欣蘭企業(股)公司	本公司之實質關係人
蔚藍國際(股)公司	本公司之實質關係人
天空傳媒(股)公司	本公司之實質關係人，已於民國一〇六年第一季全數處分

中興保全股份有限公司財務報表附註(續)
(金額除另予註明外，均以新臺幣千元為單位)

與關係人間之重大交易事項

1. 營業收入

	106年度	105年度
子 公 司	\$250,094	\$234,638
關聯企業	203,781	186,599
其他關係人	42	42
合 計	\$453,917	\$421,279

本公司售予關係人之銷貨價格係由雙方參考市場行情議價辦理；關係人部份國內客戶為月結30~90天，非關係人部份國內客戶為月結30~90天。年底之流通在外款項為無擔保、免計息且須以現金清償。對於應收關係人帳款並未收受任何保證。

2. 營業成本

	106年度	105年度
對本公司具聯合控制或重大影響之個體	\$7,814	\$11,008
子 公 司	503,040	438,348
關聯企業	489	2,379
其他關係人	600	776
合 計	\$511,943	\$452,511

本公司向關係人進貨價格係由雙方參考市場行情議價辦理；本公司向關係人進貨之付款條件與一般廠商相當，其付款期限為2至3個月。

3. 應收帳款－關係人

	106.12.31	105.12.31
子公司	\$29,628	\$39,405
關聯企業		
安豐企業(股)公司	50,297	62,395
其 他	9,486	7,447
小 計	59,783	69,842
合 計	89,411	109,247
減：備抵呆帳	(5,937)	-
淨 額	\$83,474	\$109,247

中興保全股份有限公司財務報表附註(續)
(金額除另予註明外，均以新臺幣千元為單位)

4. 應付帳款－關係人

	106.12.31	105.12.31
對本公司具聯合控制或重大影響之個體	\$2,658	\$1,317
子公司		
立捷國際(股)公司	71,293	47,509
博訊科技(股)公司	32,000	28,503
其 他	12,055	11,692
小 計	115,348	87,704
關聯企業		
國雍營造(股)公司	1,876	16,207
其 他	906	5,944
小 計	2,782	22,151
其他關係人	-	509
合 計	\$120,788	\$111,681

5. 租賃支出

	106年度	105年度
子 公 司	\$14,481	\$6,295
關聯企業	-	-
其他關係人	15,705	16,294
合 計	\$30,186	\$22,589

本公司截至民國一〇六年度及一〇五年度，存出予關係人之租賃保證金分別為34,581千元及33,553千元。

6. 財產交易

本公司向關係人購買電子防盜及電子防火器材，帳列不動產、廠房及設備項下之保全設備，金額如下：

	106.12.31	105.12.31
對本公司具聯合控制或重大影響之個體	\$15,509	\$14,648
子 公 司	138,112	162,868
其他關係人	-	1,060
合 計	\$153,621	\$178,576

本公司於民國一〇五年第一季向關聯企業取得復興空廚股份有限公司之普通股15,834,872股，取得價款為525,000千元。另於民國一〇五年第三季，本公司為調整組織架構，出售復興空廚(股)公司9.98%股權予其他關係人，出售價款52,600千元。

截至民國一〇六年及一〇五年十二月三十一日，本公司與關係企業共同委託其他關係人建造訓練中心金額分別為0千元及162,752千元，帳列其他非流動資產項下之預付設備款。

中興保全股份有限公司財務報表附註(續)
(金額除另予註明外，均以新臺幣千元為單位)

7. 技術合作

本公司與對本公司具聯合控制或重大影響之個體訂有技術合作契約，報酬金按每年營業收入淨額扣除相關費用後之一定比例計算。民國一〇六年及一〇五年度技術酬金分別為44,270千元及48,286千元，截至民國一〇六年十二月三十一日及一〇五年十二月三十一日止，應付報酬金分別為18,431千元及20,472千元，本公司係帳列其他應付款。

8. 本公司主要管理階層之獎酬

	106年度	105年度
短期員工福利	\$197,638	\$118,750
退職後福利	1,789	1,764
合 計	\$199,427	\$120,514

八、質押之資產

本公司計有下列資產作為擔保品：

項 目	帳面金額		擔保債務內容
	106.12.31	105.12.31	
其他非流動資產－其他	\$11,500	\$11,500	油摺質押等

九、重大或有負債及未認列之合約承諾

無此事項。

十、重大之災害損失

無此事項。

十一、重大之期後事項

所得稅法部分條文修正案業於民國一〇七年一月十八日經立法院三讀通過，依新修正之所得稅法規定，營利事業所得稅稅率自民國一〇七年度起由17%調高為20%。該稅率之變動續後將增加遞延所得稅資產45,694千元。

十二、其他

1. 金融工具之種類

金融資產

	106.12.31	105.12.31
備供出售金融資產：		
以公允價值衡量－流動	\$114,487	\$110,739
以公允價值衡量－非流動	162,070	143,545
以成本衡量－非流動	100,000	152,050
小 計	376,557	406,334
放款及應收款：		
現金及約當現金	718,218	957,491
應收款項	903,309	884,046
存出保證金	225,856	231,327
小 計	1,847,383	2,072,864
合 計	\$2,223,940	\$2,479,198

中興保全股份有限公司財務報表附註(續)
(金額除另予註明外，均以新臺幣千元為單位)

金融負債

	106.12.31	105.12.31
攤銷後成本衡量之金融負債：		
短期借款	\$2,200,000	\$2,700,000
應付款項	1,139,721	972,587
長期借款(含一年內到期)	1,218,000	962,000
存入保證金	576,270	564,949
合 計	<u>\$5,133,991</u>	<u>\$5,199,536</u>

2. 財務風險管理目的與政策

本公司財務風險管理目標主要為管理營運活動相關之市場風險、信用風險及流動性風險，本公司依公司之政策及風險偏好，進行前述風險之辨認、衡量及管理。

本公司對於前述財務風險管理已依相關規範建立適當之政策、程序及內部控制，重要財務活動須經董事會及審計委員會依相關規範及內部控制制度進行覆核。於財務管理活動執行期間，本公司須確實遵循所訂定之財務風險管理之相關規定。

3. 市場風險

本公司之市場風險係金融工具因市場價格變動，導致其公允價值或現金流量波動之風險，市場風險主要包括匯率風險、利率風險及其他價格風險(例如權益工具)。

實務上極少發生單一風險變數單獨變動之情況，且各風險變數之變動通常具關聯性，惟以下各風險之敏感度分析並未考慮相關風險變數之交互影響。

匯率風險

本公司匯率風險主要與營業活動(收入或費用所使用之貨幣與本公司功能性貨幣不同時)及國外營運機構淨投資有關。

本公司之應收外幣款項與應付外幣款項之部位通常相當，此時會產生自然避險效果，此部位之金額通常不具重大性。另國外營運機構淨投資係屬策略投資，因此，本公司未對此進行避險。

本公司因非功能性貨幣計價之交易金額微小，故匯率風險並不重大。

利率風險

利率風險係因市場利率之變動而導致金融工具之公允價值或未來現金流量波動之風險，本公司之利率風險主要係來自於分類為放款及應收款之浮動利率投資、固定利率借款及浮動利率借款。

本公司以維持適當之固定及浮動利率之組合以管理利率風險，惟因不符合避險會計之規定，未適用避險會計。

有關利率風險之敏感度分析主要針對財務報導期間結束日之利率暴險項目，包括浮動利率借款，並假設持有一個會計年度，當利率上升/下降十個基本點，對本公司於民國一〇六年及一〇五年度之損益分別減少/增加2,754千元及3,662千元。

中興保全股份有限公司財務報表附註(續)
(金額除另予註明外，均以新臺幣千元為單位)

權益價格風險

本公司持有國內之上市櫃及未上市櫃之權益證券，此等權益證券之價格會因該等投資標的未來價值之不確定性而受影響。本公司持有之上市櫃權益證券分別屬持有供交易及備供出售類別，未上市櫃權益證券則屬備供出售類別。本公司藉由多角化投資並針對單一及整體之權益證券投資設定限額，以管理權益證券之價格風險。權益證券之投資組合資訊需定期提供予本公司之高階管理階層，董事會則須對所有之權益證券投資決策進行覆核及核准。

屬備供出售之上市櫃權益證券，當該等權益證券價格下跌10%，對於本公司於民國一〇六年及一〇五年度之權益之影響分別約有(24,814)千元及(24,143)千元；若權益證券價格上漲10%，將僅對權益造成影響，對於損益將不產生任何影響。

其他權益工具或與權益工具連結之衍生工具之公允價值層級屬第三等級者，敏感度分析資訊請詳附註十二、7。

4. 信用風險管理

信用風險係指交易對手無法履行合約所載之義務，並導致財務損失之風險。本公司之信用風險係因營業活動(主要為應收帳款及票據)及財務活動(主要為銀行存款及各種金融工具)所致。

每一業務單位係依循本公司之顧客信用風險之政策、程序及控制以管理客戶信用風險。所有客戶之信用風險評估係綜合考量該客戶之財務狀況、信評機構之評等、以往之歷史交易經驗、目前經濟環境以及本公司內部評等標準等因素。另本公司亦於適當時機使用某些信用增強工具(例如預收貨款及保險等)，以降低特定客戶之信用風險。

本公司截至民國一〇六年十二月三十一日及一〇五年十二月三十一日止，前十大客戶應收款項占本公司應收款項餘額之百分比微小，故其應收款項之信用集中風險相對並不重大。

本公司之財務部依照公司政策管理銀行存款、固定收益證券及其他金融工具之信用風險。由於本公司之交易對象係由內部之控管程序決定，屬信用良好之銀行及具有投資等級之金融機構、公司組織及政府機關，無重大之履約疑慮，故無重大之信用風險。

5. 流動性風險管理

本公司藉由現金及約當現金、高流動性之有價證券、銀行借款及融資租賃等合約以維持財務彈性。下表係彙總本公司金融負債之合約所載付款之到期情形，依據最早可能被要求還款之日期並以其未折現現金流量編製，所列金額亦包括約定之利息。以浮動利率支付之利息現金流量，因利率變動之可能甚低，本公司以資產負債表日之利率為基礎估計。

中興保全股份有限公司財務報表附註(續)
(金額除另予註明外，均以新臺幣千元為單位)

非衍生金融工具

	短於一年	二至三年	四至五年	五年以上	合計
106.12.31					
借款	\$2,410,765	\$880,064	\$168,052	\$-	\$3,458,881
應付款項	1,139,721	-	-	-	1,139,721
105.12.31					
借款	\$2,830,706	\$715,308	\$151,524	\$-	\$3,697,538
應付款項	972,587	-	-	-	972,587

上表關於衍生金融工具之揭露係採用未經折現之淨額現金流量表達。

6. 金融工具之公允價值

(1) 公允價值所採用之評價技術及假設

公允價值係指於衡量日，市場參與者間在有秩序之交易中出售資產所能收取或移轉負債所需支付之價格。本公司衡量或揭露金融資產及金融負債公允價值所使用之方法及假設如下：

- A. 現金及約當現金、應收款項、應付款項及其他流動負債之帳面金額為公允價值之合理近似值，主要係因此類工具之到期期間短。
- B. 於活絡市場交易且具標準條款與條件之金融資產及金融負債，其公允價值係參照市場報價決定(例如，上市櫃股票、受益憑證、債券及期貨等)。
- C. 無活絡市場交易之權益工具(例如，上市櫃私募股票、無活絡市場之公開發行公司股票及未公開發行公司股票)採市場法估計公允價值，係以相同或可比公司權益工具之市場交易所產生之價格及其他攸關資訊(例如缺乏流通性折價因素、類似公司股票本益比、類似公司股票股價淨值比等輸入值)推估公允價值。
- D. 無活絡市場報價之債務類工具投資、銀行借款及其他非流動負債，公允價值係以交易對手報價或評價技術決定，評價技術係以現金流量折現分析為基礎決定，其利率及折現率等假設主要係參考類似工具相關資訊(例如櫃買中心參考殖利率曲線、Reuters商業本票利率平均報價及信用風險等資訊)。
- E. 無活絡市場報價之衍生金融工具，其中屬非選擇權衍生金融工具，係採用交易對手報價或存續期間適用之殖利率曲線以現金流量折現分析計算公允價值；屬選擇權衍生金融工具，則採用交易對手報價、適當之選擇權定價模式(例如Black-Scholes模型)或其他評價方法(例如，Monte Carlo Simulation)計算公允價值。

(2) 以攤銷後成本衡量金融工具之公允價值

本公司以攤銷後成本衡量之金融工具之帳面金額為公允價值之合理近似值。

(3) 金融工具公允價值層級相關資訊

本公司金融工具公允價值層級資訊請詳附註十二、7。

中興保全股份有限公司財務報表附註(續)
(金額除另予註明外，均以新臺幣千元為單位)

7. 公允價值層級

(1) 公允價值層級定義

以公允價值衡量或揭露之所有資產及負債，係按對整體公允價值衡量具重要性之最低等級輸入值，歸類其所屬公允價值層級。各等級輸入值如下：

第一等級：於衡量日可取得之相同資產或負債於活絡市場之報價(未經調整)。

第二等級：資產或負債直接或間接之可觀察輸入值，但包括於第一等級之報價者除外。

第三等級：資產或負債之不可觀察輸入值。

對以重複性基礎認列於財務報表之資產及負債，於每一報導期間結束日重評估其分類，以決定是否發生公允價值層級之各等級間之移轉。

(2) 公允價值衡量之層級資訊

本公司未有非重複性按公允價值衡量之資產，重複性資產及負債之公允價值層級資訊列示如下：

民國一〇六年十二月三十一日：

	第一等級	第二等級	第三等級	合計
以公允價值衡量之資產：				
備供出售金融資產				
股票	\$248,142	\$-	\$23,278	\$271,420
受益憑證	5,137	-	-	5,137

民國一〇五年十二月三十一日：

	第一等級	第二等級	第三等級	合計
以公允價值衡量之資產：				
備供出售金融資產				
股票	\$236,143	\$-	\$12,852	\$248,995
受益憑證	5,287	-	-	5,287

公允價值層級第一等級與第二等級間之移轉

於民國一〇六及一〇五年間，本公司重複性公允價值衡量之資產及負債，並無公允價值層級第一等級與第二等級間之移轉。

中興保全股份有限公司財務報表附註(續)
(金額除另予註明外，均以新臺幣千元為單位)

重複性公允價值層級第三等級之變動明細

本公司重複性公允價值衡量之資產及負債屬公允價值層級第三等級者，期初至期末餘額之調節列示如下：

	資產
	備供出售
	股票
106.1.1	\$12,852
106年度認列總損失：	
認列於損益	-
認列於其他綜合損益	1,425
106年度取得/發行	9,000
106.12.31	<u>\$23,277</u>

	資產
	備供出售
	股票
105.1.1	\$8,870
105年度認列總損失：	
認列於損益	-
認列於其他綜合損益	(16,018)
105年度取得/發行	20,000
105.12.31	<u>\$12,852</u>

公允價值層級第三等級之重大不可觀察輸入值資訊

本公司公允價值層級第三等級之重複性公允價值衡量之資產，用於公允價值衡量之重大不可觀察輸入值如下表所列示：

民國一〇六年十二月三十一日：

	評價 技術	重大不可觀察 輸入值	量化資訊	輸入值與 公允價值關係	輸入值與公允價值關係 之敏感度分析價值關係
金融資產：					
備供出售					
股票	市場法	缺乏流通性折價	30%	缺乏流通性之程度越高，公允價值估計數越低	當缺乏流通性之百分比上升(下降)10%，對本公司權益將減少/增加3,497千元

民國一〇五年十二月三十一日：

	評價 技術	重大不可觀察 輸入值	量化資訊	輸入值與 公允價值關係	輸入值與公允價值關係 之敏感度分析價值關係
金融資產：					
備供出售					
股票	市場法	缺乏流通性折價	30%	缺乏流通性之程度越高，公允價值估計數越低	當缺乏流通性之百分比上升(下降)10%，對本公司權益將減少/增加1,919千元

中興保全股份有限公司財務報表附註(續)
(金額除另予註明外，均以新臺幣千元為單位)

第三等級公允價值衡量之評價流程

本公司財務部門負責進行公允價值驗證，藉獨立來源資料使評價結果貼近市場狀態、確認資料來源係獨立、可靠、與其他資源一致以及代表可執行價格，並於每一報導日依據集團會計政策須作重衡量或重評估之資產及負債之價值變動進行分析，以確保評價結果係屬合理。

(3) 非按公允價值衡量但須揭露公允價值之層級資訊

民國一〇六年十二月三十一日：

	第一等級	第二等級	第三等級	合計
僅揭露公允價值之資產：				
投資性不動產(詳附註六)	\$-	\$-	\$312,123	\$312,123
採用權益法之投資(詳附註六)	878,084	-	-	878,084

民國一〇五年十二月三十一日：

	第一等級	第二等級	第三等級	合計
僅揭露公允價值之資產：				
投資性不動產(詳附註六)	\$-	\$-	\$337,405	\$337,405
採用權益法之投資(詳附註六)	595,875	-	-	595,875

8. 本公司具重大影響之外幣金融資產及負債資訊如下：

金額單位：千元

	106.12.31		
	外幣	匯率	新台幣
金融資產			
採用權益法之投資			
港幣	\$-	3.807	\$-

	105.12.31		
	外幣	匯率	新台幣
金融資產			
採用權益法之投資			
港幣	\$13,400	4.158	\$55,720

本公司於民國一〇六年及一〇五年度之外幣兌換利益分別為116千元及126千元。

上述資訊係以外幣帳面金額(以換算至功能性貨幣)為基礎揭露。

9. 資本管理

本公司資本管理之最主要目標，係確認維持健全之信用評等及良好之資本比率，以支持企業營運及股東權益之極大化。本公司依經濟情況以管理並調整資本結構，可能藉由調整股利支付、返還資本或發行新股以達成維持及調整資本結構之目的。

中興保全股份有限公司財務報表附註(續)
(金額除另予註明外，均以新臺幣千元為單位)

十三、附註揭露事項

1. 重大交易事項相關資訊

- (1) 資金貸與他人：無。
- (2) 為他人背書保證：詳附表二。
- (3) 期末持有有價證券情形(不包含投資子公司、關聯企業及合資控制部分)：詳附表三。
- (4) 累積買進或賣出同一有價證券之金額達新臺幣三億元或實收資本額百分之二十以上：無。
- (5) 取得不動產之金額達新臺幣三億元或實收資本額百分之二十以上：無。
- (6) 處分不動產之金額達新臺幣三億元或實收資本額百分之二十以上：無。
- (7) 與關係人進、銷貨之金額達新臺幣一億元或實收資本額百分之二十以上：詳附表四。
- (8) 應收關係人款項達新臺幣一億元或實收資本額百分之二十以上：無。
- (9) 從事衍生工具交易：無。

2. 轉投資事業相關資訊

- (1) 對被投資公司直接或間接具有重大影響力或控制力者，應揭露被投資公司之相關資訊：詳附表五。
- (2) 對被投資公司直接或間接具有控制力者，須揭露被投資公司上述第一點(1)~(9)項之相關資訊：詳附表一、二及三。
- (3) 被投資公司從事衍生性商品交易：無。

3. 大陸投資資訊

- (1) 投資大陸公司名稱、主要營業項目、實收資本額、投資方式、資金匯出入情形、投資損益、期末投資帳面價值，已匯回投資損益及赴大陸地區投資限額：詳附表六。
- (2) 與大陸被投資公司直接或間接經由第三地區所發生之重大交易事項，暨其價格、付款條件、未實現損益及其他有助於瞭解大陸投資對財務報表影響之有關資料：無此事項。

附表一：資金貸與他人

單位：新臺幣千元

編號	貸出資金之公司	貸與對象	往來科目	是否為關聯人	本期最高餘額	期末餘額 (董事會核准額度)	實際動支 期末餘額	利率區間	資金貸與性質	業務往來金額	有短期融通資金必要之原因	提列備抵 呆帳金額	擔保品		對個別對象 資金貸與限額	資金貸與 總限額
													名稱	價值		
1	中保投資 (股)公司	台灣郵政系統 (股)公司	其他應收款 一關係人	是	\$85,000 (註一)	\$85,000	\$85,000 (註一)	1.0%	(註八(2))	\$-	營運週轉	\$-	-	\$-	\$547,181 (註一)	\$1,094,361 (註二)
2	中保物流 (股)公司	中保運運 (股)公司	其他應收款 一關係人	是	60,000 (註三)	60,000	40,000 (註三)	1.3%	(註八(2))	-	營運週轉	-	-	-	126,271 (註三)	252,542 (註四)
3	立保保全 (股)公司	立保科技 (股)公司	其他應收款 一關係人	是	50,000 (註五)	30,000	- (註五)	1.5%	(註八(2))	-	營運週轉	-	-	-	208,158 (註五)	416,316 (註六)

註一：中保投資(股)公司資金貸與作業程序規定，個別對象資金貸與限額如下：

(1)因與中保投資(股)公司有業務往來者，以不超過中保投資(股)公司最近期經會計師查核簽證或核閱財務報表淨值之百分之二十為限。

(2)因有短期融通資金之必要者，以不超過中保投資(股)公司最近期經會計師查核簽證或核閱財務報表淨值之百分之二十為限。

註二：中保投資(股)公司資金與他人之總額不得超過最近經會計師查核簽證或核閱財務報表淨值之百分之四十為限。

註三：中保物流(股)公司資金貸與作業程序規定，個別對象資金貸與限額如下：

(1)因與中保物流(股)公司有業務往來者，以不超過中保物流(股)公司最近期經會計師查核簽證或核閱財務報表淨值之百分之二十為限。

(2)因有短期融通資金之必要者，以不超過中保物流(股)公司最近期經會計師查核簽證或核閱財務報表淨值之百分之二十為限。

註四：中保物流(股)公司資金與他人之總額不得超過最近經會計師查核簽證或核閱財務報表淨值之百分之四十為限。

註五：立保保全(股)公司資金貸與作業程序規定，個別對象資金貸與限額如下：

(1)因與立保保全(股)公司有業務往來者，以不超過立保保全(股)公司最近期經會計師查核簽證或核閱財務報表淨值之百分之二十為限。

(2)因有短期融通資金之必要者，以不超過立保保全(股)公司最近期經會計師查核簽證或核閱財務報表淨值之百分之二十為限。

註六：立保保全(股)公司資金與他人之總額不得超過最近經會計師查核簽證或核閱財務報表淨值之百分之四十為限。

註七：依據(93)基銀字第167號解釋函規定，將超過正常授信期間之關係人應收帳款，轉列為其他應收款，並視為資金融通。

註八：(1)消費性往來者。

(2)有短期融通資金之必要者。

附表二：為他人背書保證

編號	背書保證者 公司名稱	被背書保證對象		對單一 企業背書 保證之限額	本期最高 背書保證 餘額	期末背書 實際餘額	以財產擔保 之背書保證 金額	累計背書保證金額 佔最近期財務報表 淨值之比例	背書保證 最高限額	屬母公司 子公司 背書保證(註5)	屬子公司 對母公司 背書保證(註5)	屬對大陸地區 背書保證 (註5)
		公司名稱	關係									
0	中興保險(股)公司	台灣視訊系統(股)公司	直接持有39.08%股權之 被投資公司	\$3,036,644 (註1)	\$600,000	\$120,000	\$85,000	1.19%	\$5,061,074 (註1)	Y	N	N
2	博瑞科技(股)公司	台灣控制工程(股)公司	直接持有73%股權之 被投資公司	45,902 (註2)	3,154	1,164	-	0.51%	45,902 (註2)	N	N	N
3	國營公寓大廈管理維護 (股)公司	國興保險(股)公司	持有1.45%股權之 被投資公司	3,658 (註3)	1,514	500	-	0.07%	5,061,074 (註3)	N	N	N
3	國營公寓大廈管理維護 (股)公司	中興保險(股)公司	母公司	3,036,644 (註3)	1,246	1,246	-	0.17%	5,061,074 (註3)	N	Y	N
4	國營公寓大廈管理維護 (股)公司	國營停車場管理(股)公司	直接持有100.00%股權之 被投資公司	3,036,644 (註3)	50,000	50,000	-	6.70%	5,061,074 (註3)	N	N	N
5	中保投資(股)公司	華利家國際旅館(股)公司	直接持有78.98%股權之 被投資公司	3,036,644 (註4)	25,000	25,000	-	0.91%	5,061,074 (註4)	N	N	N

註1：中興保險(股)公司直接及間接持有被投資之股份超過百分之五十之公司，得背書保證之金額如下：

- 1.累計對外背書保證總額以不超過中興保險(股)公司最近期財務報表淨值或最近期財務報表淨值之百分之五十為限。
- 2.對單一企業之背書保證金額以不超過中興保險(股)公司最近期財務報表淨值之百分之三十為限。
- 3.與本公司同業務往來關係而從事背書保證者，除上述限額規定外，其個別背書保證金額以不超過雙方間業務往來金額為限，所積累對往來金額須高者。

註2：博瑞科技(股)公司對外背書保證之額度如下：

- 1.本公司對外背書保證之總額以不超過當期淨溢餘會計師查核簽證或核閱之財務報表淨值之百分之五十為限。
- 2.對單一企業之背書保證總額以不超過當期淨溢餘會計師查核簽證或核閱之財務報表淨值之百分之二十為限。
- 3.與本公司同業務往來關係而從事背書保證者，除上述限額規定外，其個別背書保證金額以不超過雙方間業務往來金額為限，所積累對往來金額須高者。

註3：國營公寓大廈管理維護(股)公司對外背書保證之額度如下：

- 1.本公司及子公司整體得為背書保證之總額不得超過公開發行母公司淨值百分之五十以上。
- 2.本公司及子公司整體對單一企業之背書保證總額，不得超過本公司淨值百分之三十以上限額，惟公開發行母公司直接及間接持有表決權股份達百分之九十以上之公司間，得為背書保證，且其金額不得超過公開發行母公司淨值之百分之十。
- 3.與本公司同業務往來關係而從事背書保證者，除上述限額規定外，其個別背書保證金額以不超過雙方間業務往來金額為限，所積累對往來金額須高者。

註4：中保投資(股)公司直接及間接持有被投資之股份超過百分之五十之公司，得背書保證之金額如下：

- 1.本公司及子公司整體得為背書保證之總額不得超過公開發行母公司淨值百分之五十以上。
- 2.本公司及子公司整體對單一企業之背書保證總額，不得超過本公司淨值百分之三十以上限額，惟公開發行母公司直接及間接持有表決權股份達百分之九十以上之公司間，得為背書保證，且其金額不得超過公開發行母公司淨值之百分之十。
- 3.與本公司同業務往來關係而從事背書保證者，除上述限額規定外，其個別背書保證金額以不超過雙方間業務往來金額為限，所積累對往來金額須高者。

註5：屬本公司對子公司背書保證者，屬子公司對本公司背書保證者，屬對大陸地區背書保證者均需輸入Y。

附表三之一：期末持有有價證券情形(不包含投資子公司、關聯企業及合資控制部分)

單位：新臺幣千元							
持有之公司	有價證券種類及名稱	與有價證券發行人之關係	帳列科目	末			
				股數	帳面金額	持股比例	
							公允價值
中興證券(股)公司	瑞泰投資信託基金－元大寶來全球靈活配置債券組合基金	-	備供出售金融資產－流動	490,588 單位	\$5,137	-	\$10.47 元
	上市公司股票－台灣水泥(股)公司	-	備供出售金融資產－流動	3,000,000 股	109,350	0.08%	36.45 元
	未上市公司股票－基通星	-	以成本衡量之金融資產－非流動	327,145 股	-	11.68%	-
	青春達康文化事業(股)公司	-	以成本衡量之金融資產－非流動	987,762 股	-	13.64%	-
	eSOON Group Holdings Corp.	-	以成本衡量之金融資產－非流動	5,000,000 股	50,000	2.08%	-
	遠鼎創業投資(股)公司	-	以成本衡量之金融資產－非流動	5,000,000 股	50,000	8.33%	-
	諾子行動支付(股)公司	-	以成本衡量之金融資產－非流動	1,591,367 股	17,203	10.61%	10.81 元
	錢隆科技(股)公司	-	備供出售金融資產－非流動	15,577,154 股	138,792	0.65%	8.91 元
	王道商業銀行(股)公司	-	備供出售金融資產－非流動	624,950 股	3,175	0.16%	5.08 元
	環華證券金融(股)公司	-	備供出售金融資產－非流動	29,000,000 股	2,900	19.33%	0.10 元
立德電子(股)公司	上市公司股票－中興保全(股)公司	本公司之母公司	備供出售金融資產－流動	163,284 股	14,957	0.04%	91.60 元
	未上市公司股票－源嘉健康生醫科技(股)有限公司	-	以成本衡量之金融資產－非流動	50,000 股	1,250	0.33%	25.00
中興寶通(股)公司	上市公司股票－中興保全(股)公司	本公司之母公司	備供出售金融資產－流動	552,655 股	50,623	0.12%	91.60 元

單位：新臺幣千元

附表三之二：期末持有有價證券情形(不包含投資子公司、關聯企業及合資控制部分)

持有之公司	有價證券種類及名稱	與有價證券發行人之關係	帳列科目	期末			備註
				股數	帳面金額	持股比例	公允價值
國興保全(股)公司	上市櫃公司股票－中興保全(股)公司	本公司之母公司	備供出售金融資產－流動	3,625,284 股	\$332,076	0.80%	\$91.60 元
	台灣水泥(股)公司	-	備供出售金融資產－流動	117,080 股	4,264	0.003%	36.45 元
	龜普(股)公司	-	備供出售金融資產－非流動	281,000 股	12,645	0.78%	45.00 元
	上市公司股票－中興保全(股)公司	本公司之母公司	備供出售金融資產－流動	2,232,564 股	204,503	0.49%	91.60 元
中經貿易(股)公司	上市公司股票－台灣水泥(股)公司	-	備供出售金融資產－流動	240,000 股	8,748	0.006%	36.45 元
	未上市公司股票－錢隆科技(股)公司	-	備供出售金融資產－非流動	619,590 股	6,698	4.13%	10.81 元
應到美國國際銀(股)公司	未上市公司股票－紅衣小女孺(股)公司	-	以成本衡量之金融資產－非流動	1,350,000 股	15,470	1.50%	11.46 元
	電影-花甲大人轉男探	-	以成本衡量之金融資產－非流動	- 股	3,250	-	-
權取科技(股)公司	未上市公司股票－聯邦證券投資信託(股)公司	-	以成本衡量之金融資產－非流動	211,667 股	2,117	0.71%	-
	證券投資信託基金－AZI	-	透過損益按公允價值衡量之金融資產－流動	333,333 單位	266	-	USD 0.0268 元
GC&C Holdings Limited	未上市公司股票－Fit Design	-	備供出售金融資產－非流動	799 單位	7,221	-	JPY 34,206 元

單位：美金元/日幣元/新臺幣千元

附表三之三：期末持有有價證券情形(不包含投資子公司、關聯企業及合資控制部分)

持有之公司	有價證券種類及名稱	與有價證券發行人之關係	帳列科目	期 末			備註
				股 數	帳面金額	持股比例	公允價值
國泰證券(股)公司	上市公司股票－ 中興證券(股)公司	本公司之子公司	備供出售金融資產－流動	252,820 股	\$23,158	0.06%	\$91.60 元
	惠豐(股)公司	-	備供出售金融資產－非流動	181,500 股	8,167	0.50%	45.00 元
	中程投資(股)公司	本公司之子公司	備供出售金融資產－流動	2,026,155 股	185,596	0.45%	91.60 元
永上市公司股票－ 啟鼎創業投資(股)公司	中興證券(股)公司	-	備供出售金融資產－流動	558,000 股	20,339	0.015%	36.45 元
	台灣永成(股)公司	-	備供出售金融資產－流動	480,000 股	23,471	5.88%	47.90 元
	紀冠電子工業(股)公司	-	備供出售金融資產－非流動	302,500 股	13,613	0.84%	45.00 元
	惠豐(股)公司	-	備供出售金融資產－非流動	1,673,913 股	16,739	2.17%	-
	明富科技(股)公司	-	以成本衡量之金融資產－非流動	100,000 股	1,000	9.09%	-
	裕益創業投資(股)公司	-	以成本衡量之金融資產－非流動	1,575,000 股	11,040	3.75%	-
亞達投資信託基金－ AsiaVest Opportunities Fund	惠豐投資信託基金－ AsiaVest Opportunities Fund	-	備供出售金融資產－非流動	200 單位	2,678	0.74%	USD 89,982.19 元
	上市公司股票－ 中興證券(股)公司	本公司之子公司	備供出售金融資產－流動	1,421,043 股	130,168	0.31%	91.60 元
	台灣永成(股)公司	-	備供出售金融資產－流動	318,000 股	11,591	0.009%	36.45 元
永上市公司股票－ 永潤食品(股)公司	永潤食品(股)公司	-	備供出售金融資產－非流動	1,466,000 股	11,300	7.30%	7.74 元
	寶祐宏宇國際(股)公司	-	備供出售金融資產－非流動	497,227 股	2,924	0.74%	5.88 元

單位：美元(除臺幣千元)

附表四：與關聯人進、銷貨之金額達新台幣一億元或實收資本額百分之二十以上者

單位：新臺幣千元

進(銷)貨 之公司	交易對象名稱	關 係	交 易 情 形			交易條件與一般交易 不同之情形及原因		應收(付)票款、帳款 餘 額	佔總應收(付) 票款餘款之比率	備 註
			進(銷)貨	金 額	佔總進(銷) 貨之比率	授信 期間	單 價			
中興國際(股)公司	博訊科技(股)公司	子公司採權益法評價之被投資公司	註1	\$253,250	註1	月結30-60天	-	\$31,885	5%	
	安盛企業(股)公司	採權益法評價之被投資公司	銷貨	169,434	2%	月結30-60天	-	50,297	7%	
	立捷國際(股)公司	子公司採權益法評價之被投資公司	註2	152,213	註2	月結30-60天	-	(71,293)	11%	
中振物流(股)公司	國產建材實業(股)公司	採權益法評價之被投資公司	註3	714,255	註3	月結30天	-	91,068	12%	

註1：係本公司向博訊科技(股)公司採購資訊設備、軟體及系統維護等支出。

註2：係本公司向立捷國際(股)公司購入存貨、電子防盜及電子防火器材、帳列進貨、營業成本及固定資產項下之備用電子設備。

註3：係子公司向國產建材實業(股)公司提供水泥裝運服務，帳列其他營業收入。

單位：美金/新臺幣千元

註1：該日清所付工程(股)公司之原始投資金額合馬幣投資\$8,250千元。
註2：復洲林空運糧(股)公司於民國一〇六年十一月一日經股東會決議辦理解散清算。本公司自民國一〇六年一月一日起即不再收催益法如列投資項目。
註3：復洲林空運糧(股)公司於民國一〇七年一月三日成立，條例預付投資款。

附表五之三：被投資公司名稱、所在地區...等相關資訊(不包含大陸被投資公司)：

※係根據其評價之被投資公司

單位：美金仟壹萬元

投資公司名稱	被投資公司	所在地區	主要營業項目	原始投資金額			期末持有			被投資公司本期(損)益	本公司認列之投資(損)益	備註
				本期期末	去年年底	股數	比率	帳面金額				
台灣瑞泰航(股)公司	TVS Electric Co., Ltd.	1308 Delaware Avenue Wilmington DE 19806 New Castle County State of Delaware U.S.A.	海外轉投資公司及國際貿易	\$281,721	\$281,721	7 股	100.00%	\$125,386		\$45,218	\$45,218	
	TVS Germany GmbH	Osternade 54, 21031 Hamburg Germany	機械機、攝影系統、工業設備及其他商品	5,707	5,707	- 股	100.00%	17,046		(2,020)	(2,020)	註4
TVS Electric Co., Ltd.	CHUN-SECURITY Video System Co., Ltd.	3rd Floor, Ebene Esplanade, 24 Cykoreity, Ebene, Mauritius	海外轉投資公司及國際貿易	USD 8,462	USD 8,462	8,461,753 股	67.90%	USD 4,212		USD 2,167	USD 1,471	
復興空服(股)公司	天下食品新豐(股)公司	桃園市大園區南港里14鄰大觀路1249號	食品批發及零售	18,000	18,000	1,800,000 股	30.00%	21,892		7,370	2,211	
中促科技(股)公司	校園舍文化(股)公司	臺北市中山區正將里中山北路2段73號1樓	餐館	18,000	-	2,200,000 股	88.00%	16,400		(3,611)	(1,600)	

註4：TVS Germany GmbH於本期至四投資收益24,870千元。

附表六：大陸投資資訊

大陸被投資 公司名稱	主要營業 項目	實 收 資本額	投資方式 (註1)	本期期初自 台灣匯出累積 投資金額	本期匯出或收回 投資金額		被投資公司 本期損益	本公司直接 或間接投資 之持股比例	本期認列 投資損益 (註2)	期末投資 帳面價值	截至本期止 已匯回台灣 之投資收益
					匯 出	收 回					
越訊(中國)軟件有限公司 (原上海益通軟件有限公司)	研發、製作計算機應用、程序、 並提供技術諮詢服務	\$197,278	(2)	\$-	\$-	\$-	\$-	17.20%	\$-	\$-	\$-
寶雲(中國)軟件有限公司	電腦及其周邊設備維修及零 售、電腦軟體開發、資料處 理服務、網路資訊供應與管 理顧問	USD 6,600	(2)	-	-	USD 1,500	USD (1,558)	17.20%	-	-	-
台科視訊系統(蘇州)有限公司	設計生產視頻攝錄裝置、攝影 機、收款機、監視系統裝置及 其配件、電子零件及組件平版 顯示器件等	430,978 (RMB 87,615)	(2)	245,456 (USD 7,330)	-	192,831 (RMB 42,728)	USD (834)	-	USD (834)	-	-
北京北方聚源軟件開發有限公司	計算機網路系統安裝、系統集成 、銷售自產產品等	RMB 10,000	(2)	12,674 (USD 360)	-	-	-	-	-	-	-
捷鈞(上海)智能科技有限公司	經營計算機軟硬件之研究開發及 轉讓自產或委託計算機軟硬件、 辦公用品、電子產品、家用電器 、通訊設備之批發	RMB 3,069	(1)	14,702 (USD 500)	-	-	(838)	62.87%	(838)	-	-

本期期末累計自台灣匯出	總清那投資會
北大陸地區投資金額	依經濟部投資會規定 北大陸地區投資限額 (註3)
\$272,832	\$6,332,588
\$366,684	

註1：投資方式區分為下列三種，標示種類即可：

- (1)直接赴大陸地區從事投資。
- (2)透過第三地區公司再投資大陸(備註說明該第三地區之投資公司)。
- (3)其他方式。

註2：本期認列投資損益歸中：

- (1)勞務報酬，尚無投資額者，應予註明。
- (2)投資損益歸列至視分為下列三種，應予註明。
 - 1.應與中華民國會計師事務所所有合作期間之國際性會計師事務所並被審計之財務報表。
 - 2.經台灣母會公司簽證會計師查核簽證之財務報表。
 - 3.其他。

註3：本公司依據經濟部投資會於民國九十七年發布之新規定，對大陸地區限額計算方式為淨值或合併淨值之百分之六十，取其高者。

註4：本集團為簡化投資新購，並於民國一〇五年第一季決議出售台科視訊系統(蘇州)有限公司之全數股權，並自該日起喪失控制力。

註5：本集團為簡化投資新購，並於民國一〇六年第二季決議出售台科視訊系統(蘇州)有限公司之全數股權，並自該日起喪失控制力。

六、本公司及其關係企業最近年度及截至年報刊印日止，如有發生財務週轉困難之情事，應列明其對本公司財務狀況之影響：無。

柒、財務狀況及財務績效

一、財務狀況

財務狀況比較分析表

單位：新臺幣千元

項目 \ 年度	106年12月31日	105年12月31日	差 異	
			金額	%
流動資產	2,032,752	2,272,740	(239,988)	-10.56%
採用權益法之投資	8,476,473	7,800,422	676,051	8.67%
不動產、廠房及設備	5,185,551	4,966,761	218,790	4.41%
其他非流動資產	2,081,944	2,188,994	(107,050)	-4.89%
資產總額	17,776,720	17,228,917	547,803	3.18%
流動負債	4,717,344	5,009,662	(292,318)	-5.84%
非流動負債	2,937,228	2,682,980	254,248	9.48%
負債總額	7,654,572	7,692,642	(38,070)	-0.49%
股本	4,511,971	4,511,971	-	0.00%
資本公積	691,334	853,577	(162,243)	-19.01%
保留盈餘	5,338,810	4,524,298	814,512	18.00%
其他權益	(131,578)	(65,182)	(66,396)	101.86%
庫藏股票	(288,389)	(288,389)	-	0.00%
權益總額	10,122,148	9,536,275	585,873	6.14%
說明公司最近二年度資產、負債及權益發生重大變動項目（前後期變動達百分之二十以上，且變動金額達新臺幣一千萬元者）之主要原因及其影響及未來因應計畫：其他權益減少，主要係國外營運機構財務報表換算之兌換差額減少所致。				

二、財務績效

(一)財務績效比較分析：

財務績效比較分析表

單位：新臺幣千元

項目 \ 年度	106年度	105年度	增(減)金額	變動比例%
營業收入總額	7,031,300	6,930,210	101,090	1.46%
減：銷貨退回及折讓	(41,663)	(37,210)	4,453	11.97%
營業收入淨額	6,989,637	6,893,000	96,637	1.40%
營業成本	3,512,078	3,344,798	167,280	5.00%
營業毛利	3,477,559	3,548,202	(70,643)	-1.99%
營業費用	1,950,569	1,885,972	64,597	3.43%
營業利益	1,526,990	1,662,230	(135,240)	-8.14%
營業外收入及支出	890,647	(862,010)	1,752,657	-203.32%
稅前淨利	2,417,637	800,220	1,617,417	202.12%
減：所得稅	(212,070)	(184,906)	27,164	14.69%
本期淨利	2,205,567	615,314	1,590,253	258.45%

1. 最近二年度增減比例變動分析說明（營業毛利變動達20%以上者，應另作差異分析如（二），增減變動未達20%者，可免分析）：(1).營業外收入及支出增加，主要係採用權益法認列之子公司、關聯企業及合資利益之份額增加。(2).稅前淨利增加，主要係營業外收入及支出增加。

2. 預期未來一年銷售數量及其依據與公司預期銷售數量得以持續成長或衰退之主要影響因素：預期未來一年度銷售額較民國一〇六年度成長，主要係預期未來提高服務品質增加服務客戶數量，及多項產品的推出與銷售活動之推動而得。

(二) 營業毛利變動分析：不適用。

三、現金流量分析

(一) 最近二年度流動性分析：

項 目 \ 年 度	106年度	105年度	增(減)比例
現金流量比率	49.98%	46.92%	3.06%
現金流量允當比率	69.12%	68.39%	0.73%
現金再投資比率	4.11%	3.10%	1.01%

增減比例變動分析說明：

1. 本期現金流量比率增加，主要係本年度流動負債減少所致。

2. 本期現金再投資比率增加，主要本年度發放現金股利減少所致。

(二)未來一年現金流動性分析：

本年度(106 年度)：

單位：新臺幣千元

期初現金 餘額	全年來自 營業活動 淨現金流量	全年現金流 出量	現金剩餘 (不足) 數額	現金不足額之補救措施	
				投資計劃	理財計劃
963,414	2,357,863	2,597,086	724,191	-	-

1. 本年度現金流量變動情形分析：

- (1) 營業活動：本公司來自營業活動之現金淨流入 2,357,863 千元，主要係稅前淨利 2,417,637 千元。
- (2) 投資活動：本公司來自投資活動之現金淨流出 785,086 千元，主要係取得不動產廠房及設備淨現金流出 1,103,385 千元、取得權益法之投資現金流出 280,000 千元及取之股利現金流入 507,417 千元。
- (3) 籌資活動：本公司來自籌資活動之現金淨流出 1,812,000 千元，主要現金流出係因盈餘分配發放股利現金流出 1,579,190 千元及借款增加現金流入 244,000 千元。

2. 現金不足額之補救措施及流動性分析：無。

3. 未來一年(107 年度)現金流動性分析：

單位：新臺幣千元

期初現金 餘額	預計全年來 自營業活動 淨現金流量	預計全年 現金流出量	預計現金 剩餘(不足) 數額	預計現金不足額之補救措施	
				投資計劃	理財計劃
724,191	3,057,525	3,288,473	493,243	-	-

未來一年本公司現金流量變動情形分析：

- (1) 營業活動：營業活動淨現金流入 3,057,525 千元，主要係預估營業額成長致營業獲利等而估列。
- (2) 投資活動：投資活動淨現金流出 1,044,283 千元，主要係取得長期股權及金融資產與購置器材設備等項目估列。
- (3) 籌資活動：籌資活動淨現金流出 2,244,190 千元，主要係預計盈餘分配發放現金股利 1,804,788 千元及償還借款 439,402 千元。

四、最近年度重大資本支出對財務業務之影響：無。

五、最近年度轉投資政策及獲利或虧損之主要原因與其改善計畫及未來一年投資計畫：

(一)最近一年度轉投資政策：

本公司轉投資係以與核心業務相關之週邊事業為優先考量，其次為可獲取較高利益之其他事業。

(二)轉投資獲利情形：

本公司 106 年度及 105 年度之投資（損失）利益淨額其金額合計分別為 948,770 千元及(401,663)千元。

(三)未來一年之投資計畫：無。

六、最近年度及截至年報刊印日止之風險事項分析及評估

(一)利率、匯率變動、通貨膨脹情形對公司損益之影響及未來因應措施：

1. 公司匯兌損失及利息收支情形：

本公司 106 年度兌換利益金額為新台幣 116 千元，利息收入金額為 2,362 千元，利息支出為 25,337 千元。

2. 通貨膨脹本公司損益之影響：

最近年度利率變動不大且無通貨膨脹情事，對本公司損失無重大影響。

3. 本公司因應匯率變動、利率變動及通貨膨脹之具體措施：

本公司採自然避險方式，減低因匯率變動而產生之匯兌風險。

(二)從事高風險、高槓桿投資、資金貸與他人、背書保證及衍生性商品交易之政策、獲利或虧損之主要原因及未來因應措施：

本公司財務政策係以穩健保守為原則，並未從事高風險及高槓桿投資，亦無從事衍生性商品交易之情事。

捌、特別記載事項

一、關係企業相關資料

(一) 關係企業合併營業報告書

1.關係企業組織圖(編製基準日：106.12.31)

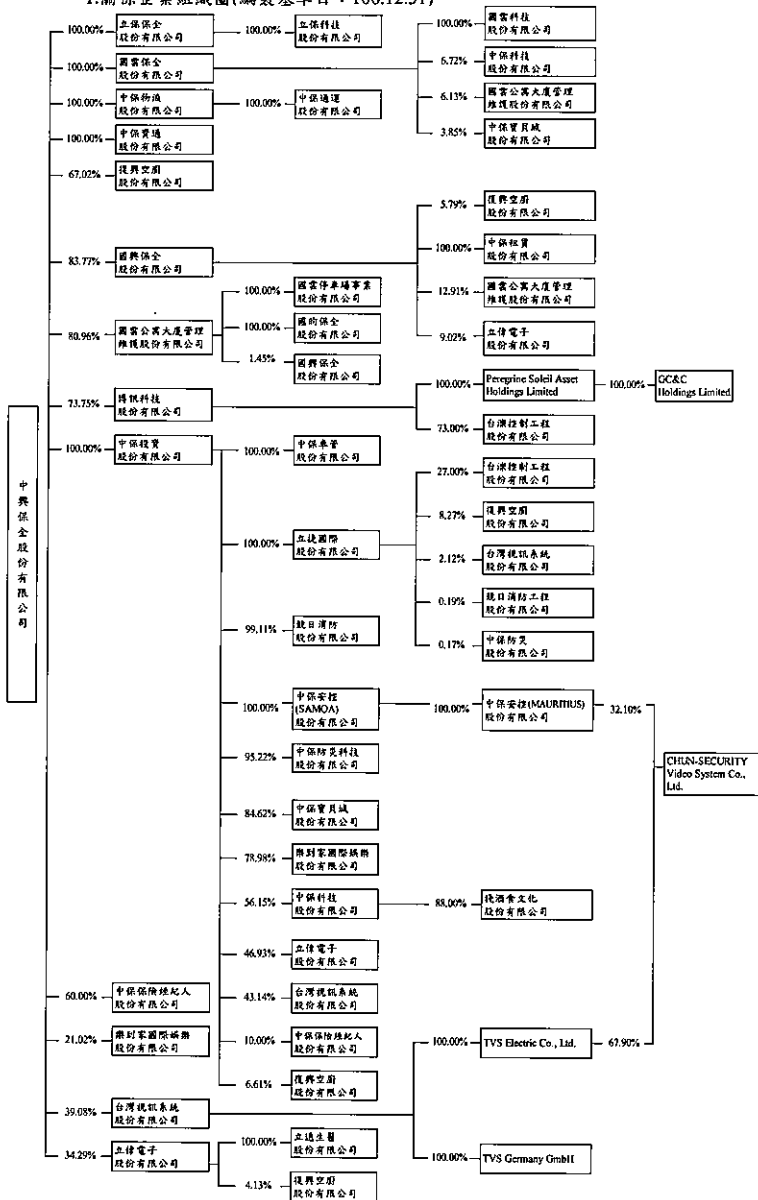

註1：本公司無公司法第三百六十九條之三推定為有控制與從屬關係之情形。

2.各關係企業基本資料

單位：另有註明外幣為新臺幣千元

企業名稱	設立日期	地 址	實收資本額	主要營業項目
國興保全股份有限公司	78.12.16	臺北市鄭州路 139 號 9 樓	350,025	留駐警衛
國泰公寓大廈管理維護股份有限公司	81.05.26	臺北市鄭州路 139 號 4 樓	351,578	公寓大廈管理服務
國泰保全股份有限公司	87.12.31	高雄市仁義街 2-4 號 7 樓	265,125	保全服務
立保保全股份有限公司	87.01.02	臺北市鄭州路 139 號 5 樓	699,862	保全服務
博訊科技股份有限公司	83.08.01	臺北市鄭州路 139 號 12 樓	172,752	資訊服務
中保投資股份有限公司	85.09.13	臺北市鄭州路 139 號 4 樓	2,419,668	生產與服務事業之投資
中保物流股份有限公司	87.01.14	臺北市鄭州路 139 號 5 樓	559,428	物流運送、倉儲服務業
中保資訊股份有限公司	89.11.21	臺北市中山北路五段 693 號 4 樓	20,000	電子資訊供應服務業
立偉電子股份有限公司	87.05.08	臺北市鄭州路 139 號 3 樓	300,000	電子器材之買賣及租賃
立捷國際股份有限公司	84.07.10	臺北市鄭州路 139 號 7 樓	742,430	保全設備之製造
Peregrine Soleil Asset Holdings Limited	90.07.26	P.O.Box 957, Offshore Incorporations Centre, Road Town, Tortola, British Virgin Islands.	USD 5,470	控股公司
GC&C Holdings Limited	90.08.01	P.O.Box 2804, Offshore Incorporations(Cayman) limited, Scotia Centre, 4th Floor, George Town, Grand Cayman cayman Islands.	USD 5,460	控股公司
中保通運股份有限公司	93.10.19	臺北市鄭州路 139 號 5 樓	33,612	報關業
中保安控(SAMOA)股份有限公司	93.09.27	Vistra Corporate Services Centre, Ground Floor NPF Building, Beach Road, Apia, Samoa	192,953	控股公司
中保安控(MAURITIUS)股份有限公司	91.09.10	3F, Standard Chartered Tower, 19 Cybercity, Ebene, Street, Port Louis, Republic Mauritius	130,095	控股公司
中保保險經紀人股份有限公司	95.01.02	臺北市鄭州路 139 號 10 樓	10,140	保險業務
台謙控制工程股份有限公司	93.04.12	臺北市鄭州路 139 號 7 樓	84,000	燈光控制系統
中保寶貝城股份有限公司	95.12.19	臺北市鄭州路 139 號 6 樓	260,000	兒童職業角色扮演服務
中保車管股份有限公司	98.02.13	臺北市南港區松河街 418 號	80,000	汽機車修理業
立保科技股份有限公司	98.04.29	臺北市鄭州路 139 號 5 樓	50,000	ATM 存提款機之服務
國泰科技股份有限公司	103.02.06	高雄市仁義街 2-4 號 7 樓	100,000	停車場業務
樂到家國際娛樂股份有限公司	86.11.26	臺北市鄭州路 139 號 7 樓	205,000	錄影節目帶播映業及電影片發行業
台灣視訊系統股份有限公司	72.06.27	臺北市鄭州路 139 號 8 樓	290,630	視頻訊號顯示器及其配件之加工製造買賣
TVS Electric Co., Ltd.	92.01.16	1308 Delaware Avenue Wilmington DE 19806 New Castle Country State of Delaware U.S.A	USD8,464	海外轉投資公司及國際貿易
TVS Germany GmbH	89.12.05	Osterrade 54, 21031 Hamburg Germany	EUR150	終端機、錄影系統、工業設備及其他商品
CHUN-SECURITY Video System Co., Ltd	92.03.13	3rd Floor, Ebene Esplanade, 24 Cybercity, Ebene, Mauritius	USD12,462	海外轉投資公司及國際貿易
國興保全股份有限公司	100.04.22	台北市鄭州路 139 號 4 樓	40,000	保全服務
中保科技股份有限公司	101.08.06	台北市鄭州路 139 號 7 樓	150,000	其他機械、電器、視聽電子產品製造、有、無線通信機械及電子零組件製造業等

企業名稱	設立日期	地 址	實收資本額	主要營業項目
兢日消防工程股份有限公司	88.08.23	桃園市龜山區寶石街 60 巷 16 號	53,650	消防安全設備批發、檢修、安裝工程業
復興空廚股份有限公司	91.10.17	桃園市大園區竹園里三民路 1 段 538 號	366,480	空廚業、烘焙炊蒸食品製造業、調味品製造業、餐館業等
中保租賃股份有限公司	105.07.13	新北市三重區重安街 102 號 4 樓	30,000	貨櫃出租業、倉儲業、住宅及大樓開發租賃業、不動產租賃業等
國雲停車場事業股份有限公司	105.01.14	臺北市大同區鄭州街 139 號 4 樓	50,000	停車場經營業、花卉栽培業、園藝服務業
立達生醫股份有限公司	105.08.18	臺北市中山區建國北路 2 段 85 號	30,000	電器批發業、精密儀器批發業、電信器材批發業
中保防災科技股份有限公司	105.08.01	臺北市士林區中山北路 5 段 693 號 4 樓	60,000	消防安全設備安裝工程、環境檢測服務業
綠酒舍文化股份有限公司	105.01.27	臺北市中山區中山北路 1 段 73 號 1 樓	22,000	餐飲業

3.推定為有控制與從屬關係者其相同股東資料：不適用

4.整體關係企業經營業務所涵蓋之行業：

(1) 本公司及本公司之關係企業所經營之業務包括：

- A. 關於辦公處所、營業處所、倉庫、演藝場所、競賽場所、住居場所、展示及閱覽場所、停車場等防盜、防火、防災之安全維護。
- B. 關於現金或其他貴重物品運送之安全維護。
- C. 關於人身之安全維護。
- D. 防盜、防火、防災等有關設備器具之系統規劃設計保養修理安裝。
- E. 資訊服務。
- F. 生產服務專業之投資。
- G. 防火、防盜設備之主機、感知器之製造、買賣及加工。
- H. 物流運送、倉儲服務。

(2) 關係企業間業務互有關聯之往來及分工情形：

本公司與關係企業國興保全股份有限公司、國雲公寓大廈管理維護股份有限公司、國雲保全股份有限公司、立保保全股份有限公司、博訊科技股份有限公司、中保投資股份有限公司、中保物流股份有限公司、中保資通股份有限公司、立偉電子股份有限公司、立捷國際股份有限公司、中保科技股份有限公司、台灣視訊系統股份有限公司等，有進銷貨交易及出租辦公室、委託設計及購買研發用料等交易。

5.各關係企業董事、監察人及總經理資料

企業名稱	職 稱 (註1)	姓名或代表人	持有股份(註2)(註3)		所代表之法人
			股 數	持股 比例	
國興保全股份有限公司	董事長	代表人：林堃璋	29,321,619	83.77%	中興保全股份有限公司
	董事	代表人：徐蘭英			
	董事	代表人：陸宏亮			
	監察人	代表人：陳素玲	506,692	1.45%	國雲公寓大廈管理維護股份有限公司
國雲公寓大廈管理維護股份有限公司	董事長	代表人：林治方	28,463,488	80.96%	中興保全股份有限公司
	董事	代表人：徐蘭英			
	董事	代表人：林磊			
	監察人	代表人：陳素玲	4,540,260	12.91%	國興保全股份有限公司
國雲保全股份有限公司	董事長	代表人：張奕春	26,512,450	100.00%	中興保全股份有限公司
	董事	代表人：林磊			
	董事	代表人：徐蘭英			
	監察人	代表人：陳素玲			
立保保全股份有限公司	董事長	代表人：高昌雄	69,986,215	100.00%	中興保全股份有限公司
	董事	代表人：徐蘭英			
	董事	代表人：韓忠儀			
	監察人	代表人：陳素玲			
博訊科技股份有限公司	董事長	代表人：陳英復	12,739,895	73.75%	中興保全股份有限公司
	董事	代表人：徐蘭英			
	董事	代表人：林明昇			
	董事	代表人：李榮貴			
中保投資股份有限公司	監察人	林建涵	588,623	3.41%	
	董事長	代表人：林明昇	241,966,797	100.00%	中興保全股份有限公司
	董事	代表人：陳素玲			
	董事	代表人：徐蘭英			
中保物流股份有限公司	監察人	代表人：蘇盈彰			
	董事長	代表人：郭家名	55,942,758	100.00%	中興保全股份有限公司
	董事	代表人：徐蘭英			
	董事	代表人：張銘棟			
中保資通股份有限公司	監察人	代表人：蘇盈彰			
	董事長	代表人：劉福興	2,000,000	100.00%	中興保全股份有限公司
	董事	代表人：周興國			
	董事	代表人：林建涵			
立偉電子股份有限公司	監察人	代表人：陳素玲			
	董事長	代表人：周興國	10,288,341	34.29%	中興保全股份有限公司
	董事	代表人：洪培修			
	董事	代表人：徐蘭英			
立捷國際股份有限公司	董事	代表人：陳素玲	74,242,991	100.00%	中保投資股份有限公司
	董事	代表人：林建涵			
	監察人	代表人：劉福興			
	董事長	代表人：徐德育	2,707,458	9.02%	國興保全股份有限公司
Peregrine Soleil Asset Holdings Limited	董事	代表人：徐蘭英	74,242,991	100.00%	中保投資股份有限公司
	董事	代表人：黃明裕			
	監察人	代表人：陳素玲			
	董事長	代表人：徐德育			
Peregrine Soleil Asset Holdings Limited	董事	代表人：林明昇	5,469,502	100.00%	博訊科技股份有限公司
GC&C Holdings Limited	董事	代表人：林明昇	5,460,502	100.00%	Peregrine Soleil Asset Holdings Limited

企業名稱	職 稱 (註 1)	姓名或代表人	持有股份(註 2)(註 3)		所代表之法人
			股 數	持股 比例	
中保通運股份有限公司	董事長	代表人：郭家名	3,361,248	100.00%	中保物流股份有限公司
	董事	代表人：張銘棟			
	董事	代表人：徐蘭英			
	監察人	代表人：蘇盈彰			
中保安控(SAMOA)股份有限公司	董事	代表人：林孝信	5,926,000	100.00%	中保投資股份有限公司
中保安控(MAURITIUS)股份有限公司	董事	代表人：林孝信	4,000,000	100.00%	中保安控(SAMOA)股份有限公司
中保保險經紀人股份有限公司	董事長	代表人：雷景明	608,400	60.00%	中興保全股份有限公司
	董事	代表人：徐蘭英			
	董事	代表人：陳國淳	50,700	5.00%	中保投資股份有限公司
	監察人	代表人：陳素玲	101,400	10.00%	
台灣控制工程股份有限公司	董事長	代表人：江文亮	6,132,000	73.00%	博訊科技股份有限公司
	董事	代表人：金孝唐			
	董事	代表人：徐蘭英	2,268,000	27.00%	立捷國際股份有限公司
	監察人	代表人：游訓銘			
中保寶貝城股份有限公司	董事長	代表人：林遠宜	22,000,000	84.62%	中保投資股份有限公司
	董事	代表人：林明昇			
	董事	代表人：徐蘭英	1,000,000	3.85%	國雲保全股份有限公司
	監察人	代表人：陳素玲			
樂到家國際娛樂股份有限公司	董事長	代表人：朱漢光	4,308,932	21.02%	中興保全股份有限公司
	董事	代表人：徐蘭英			
	董事	代表人：蘇盈彰	16,191,068	78.98%	中保投資股份有限公司
	監察人	代表人：陳素玲			
台灣視訊系統股份有限公司	董事長	代表人：蘇盈彰	11,356,902	39.08%	中興保全股份有限公司
	董事	代表人：徐蘭英			
	董事	代表人：李榮貴			
	董事	代表人：林明昇			
	董事	代表人：林建涵			
	監察人	代表人：陳英復	663,893	2.28%	源信投資有限公司
	監察人	代表人：陳素玲			
TVS Electric Co., Ltd.	董事	代表人：林明昇	7	100.00%	台灣視訊系統股份有限公司
	董事	代表人：陳英復			
	董事	代表人：徐蘭英			
TVS Germany GmbH	董事	代表人：李方	150,000	100.00%	台灣視訊系統股份有限公司
CHUN-SECURITY Video System Co.,Ltd	董事	代表人：林明昇	8,461,753	67.90%	TVS Electric Co., Ltd.
	董事	代表人：徐蘭英			
	董事	代表人：陳英復			
中保車管股份有限公司	董事長	代表人：蘇盈彰	8,000,000	100.00%	中保投資股份有限公司
	董事	代表人：徐蘭英			
	董事	代表人：林蕊			
	監察人	代表人：陳素玲			
立保科技股份有限公司	董事長	代表人：高昌雄	5,000,000	100.00%	立保保全股份有限公司
	董事	代表人：徐蘭英			
	董事	代表人：韓忠儀			
	監察人	代表人：陳素玲			

企業名稱	職 稱 (註 1)	姓名或代表人	持有股份(註 2)(註 3)		所代表之法人
			股 數	持股 比例	
國興保全股份有限公司	董事長	代表人：林治方	4,000,000	100.00%	國雲公寓大廈管理維護股份有限公司
	董事	代表人：徐蘭英			
	董事	代表人：林磊			
	監察人	代表人：陳素玲			
國雲停車場事業股份有限公司	董事長	代表人：林治方	5,000,000	100.00%	國雲公寓大廈管理維護股份有限公司
	董事	代表人：徐蘭英			
	董事	代表人：林磊			
	監察人	代表人：陳素玲			
國雲科技股份有限公司	董事長	代表人：張英春	10,000,000	100.00%	國雲保全股份有限公司
	董事	代表人：林磊			
	董事	代表人：徐蘭英			
	監察人	代表人：陳素玲			
中保科技股份有限公司	董事長	代表人：周興國	8,422,000	56.15%	中保投資股份有限公司
	董事	代表人：李榮貴			
	董事	代表人：陳英俊	1,008,000	6.72%	國雲保全股份有限公司
	監察人	代表人：蘇盈彰			
立遠生醫股份有限公司	董事長	代表人：周興國	3,000,000	100%	立偉電子股份有限公司
	董事	代表人：洪培修			
	董事	代表人：陳素玲			
	監察人	代表人：蘇盈彰			
競日消防工程股份有限公司	董事長	代表人：周興國	5,317,300	99.11%	中保投資股份有限公司
	董事	代表人：徐蘭英			
	董事	代表人：林磊	10,000	0.19%	立捷國際股份有限公司
	監察人	代表人：蘇盈彰			
復興空廚股份有限公司	董事長	代表人：陳素玲	24,562,918	67.02%	中興保全股份有限公司
	董事	代表人：徐蘭英			
	董事	代表人：胡志強	2,388,144	6.52%	源信企業股份有限公司
	監察人	代表人：蘇盈彰			
中保租賃股份有限公司	董事長	代表人：林楚章	3,000,000	100.00%	國興保全股份有限公司
	董事	代表人：徐蘭英			
	董事	代表人：陸宏亮			
	監察人	代表人：陳素玲			
中保防災科技股份有限公司	董事長	代表人：李榮貴	5,713,000	95.22%	中保投資股份有限公司
	董事	代表人：周興國			
	董事	代表人：林建涵	10,000	0.17%	立捷國際股份有限公司
	監察人	代表人：陳素玲			
棧酒舍文化股份有限公司	董事長	代表人：謝麗萍	2,200,000	88.00%	中保科技股份有限公司
	董事	代表人：曾威翰			
	董事	代表人：潘恆旭			
	監察人	徐蘭英			

註 1：關係企業如為外國公司，列其職位相當者。

註 2：被投資公司如為股份有限公司請填股數及持股比例，其他請填出資額及出資比例並予以註明。

註 3：董事、監察人為法人時，應另加揭露代表人之相關資料。

6.各關係企業營運概況

單位：新臺幣千元/美金千元/人民幣千元

企業名稱	資本額	資產總額	負債總額	淨值	營業收入	營業利益	本期損益 (稅後)	每股盈餘 (元:稅後)
麗興保全 股份有限公司	350,025	1,135,491	163,035	972,456	1,232,460	122,391	173,370	4.95
麗興公共大廈管理維護 股份有限公司	351,578	934,188	188,186	746,002	1,029,696	114,832	137,749	3.92
麗興保全 股份有限公司	265,125	608,568	82,731	525,837	695,439	88,178	102,585	3.87
北保保全 股份有限公司	699,862	2,354,774	1,309,288	1,045,486	955,792	194,756	145,285	2.08
博訊科技 股份有限公司	172,752	309,553	80,043	229,510	344,521	15,971	16,428	0.95
中保衛安 股份有限公司	2,419,668	2,837,421	19,329	2,818,092	219,284	197,079	195,893	0.81
中保衛安 股份有限公司	559,428	896,275	264,920	631,355	983,720	50,393	49,427	0.88
中保衛安 股份有限公司	20,000	63,042	1,968	61,074	328	12	1,987	0.99
北保電子 股份有限公司	300,000	529,691	100,247	429,444	206,490	29,924	45,305	1.51
北保國際 股份有限公司	742,430	1,348,248	80,273	1,267,975	221,344	39,968	151,092	2.04
Peregrine Soleil Asset Holdings Limited	USD 5,470	USD 1,851	USD 20	USD 1,831	USD -	USD (2)	USD (34)	USD (0.01)
GC&C Holdings Limited	USD 5,460	USD 1,847	USD 1	USD 1,846	USD -	USD (5)	USD (32)	USD (0.01)
中保通運 股份有限公司	33,612	86,232	51,299	34,933	17,639	1,641	(397)	(0.12)
中保安控(SAMOA) 股份有限公司	192,953	46,247	-	46,247	-	(3,014)	(2,824)	(0.48)
中保安控(Mauritius) 股份有限公司	130,095	107,860	61,907	45,953	21,149	21,149	(3,014)	(0.75)
中保保險經紀人 股份有限公司	10,140	38,904	4,705	34,199	22,805	10,391	8,746	8.63
台灣控制工程 股份有限公司	84,000	107,450	27,081	80,369	100,485	2,144	2,800	0.33
中保實業城 股份有限公司	260,000	260,572	23,362	237,210	122,430	3,717	21,682	0.83
興利集團國際機 股份有限公司	205,000	45,705	6,481	39,224	33,243	(13,062)	(12,200)	(0.60)
台灣視訊系統 股份有限公司	290,630	288,346	302,565	(14,619)	20,334	(40,511)	(37,559)	(1.29)
TVSE Electric Co., Ltd.	USD 8,464	USD 4,213	USD -	USD 4,213	USD -	USD -	USD 1,471	USD -
TVS Germany GmbH	EUR 150	EUR 488	EUR 8	EUR 480	EUR -	EUR (36)	EUR (69)	EUR -
CHUN-SECURITY Video System Co., Ltd.	USD 12,462	USD 6,204	USD -	USD 6,204	USD -	USD -	USD 2,167	USD -
中保康寧 股份有限公司	80,000	44,864	9,879	34,985	50,930	(342)	86	0.01
立保科技 股份有限公司	50,000	31,541	2,426	29,115	78,854	(8,515)	(11,997)	(2.40)
蘭的保全 股份有限公司	40,000	126,307	46,217	80,090	422,651	33,036	26,761	6.69
中保科技 股份有限公司	150,000	245,527	80,084	165,443	164,466	(6,053)	(4,642)	(0.31)
麗興科技 股份有限公司	100,000	103,868	8,264	95,604	45,588	(3,796)	(3,827)	(0.38)
維日消防工程 股份有限公司	53,650	134,504	31,798	102,706	173,502	29,876	24,544	4.57
立德生醫 股份有限公司	30,000	67,061	15,479	51,582	57,313	24,786	21,425	7.14
中保防安科技 股份有限公司	60,000	80,102	15,276	64,826	54,856	6,418	5,346	0.89
麗興停車場事業 股份有限公司	50,000	49,923	3,662	46,261	8,900	(2,532)	(2,445)	(0.49)
復興亞廚 股份有限公司	366,480	1,164,048	273,977	890,071	580,007	(14,077)	(10,112)	(0.28)
中保租賃 股份有限公司	30,000	28,824	410	28,414	234	(1,385)	(1,319)	(0.44)
隆通食文化 股份有限公司	25,000	17,166	2,899	14,267	19,871	(4,377)	(3,826)	(1.53)

(二)關係企業報告書

聲 明 書

本公司民國一〇六年度(自民國一〇六年一月一日至一〇六年十二月三十一日止)依「關係企業合併營業報告書關係企業合併財務報表及關係報告書編製準則」應納入編製關係企業合併財務報表之公司與依國際會計準則第二十七號應納入編製母子公司合併財務報表之公司均相同，且關係企業合併財務報表所應揭露相關資訊於前揭母子公司合併財務報表中均已揭露，爰不再另行編製關係企業合併財務報表。

特此聲明

公司名稱：中興保全股份有限公司



董事長：林 孝 信



中華民國一〇七年三月十九日

二、最近年度及截至年報刊印日止，私募有價證券辦理情形：無。

三、最近年度及截至年報刊印日止，子公司持有或處分本公司股票情形：

企業名稱	實收資本額	資金來源	本公司持股比例	取得或處分日期	取得股數及金額	處分股數及金額	投資損益(註)	截至年報刊印日止持有股數及金額	設定質權情形	公司為子公司背書保證金額	本公司質與子公司金額
中保投資股份有限公司	2,419,668	自有資金	100.00%	-	-	-	-	2,026,155 股 183,164 千元	無	-	-
國興保全股份有限公司	350,025	自有資金	83.77%	-	-	-	-	3,625,284 股 327,726 千元	無	-	-
國雲公寓大廈管理維護股份有限公司	351,578	自有資金	80.96%	-	-	-	-	2,232,564 股 201,824 千元	無	-	-
國雲保全股份有限公司	265,125	自有資金	100.00%	-	-	-	-	252,820 股 22,855 千元	無	-	-
中保資通股份有限公司	20,000	自有資金	100.00%	-	-	-	-	552,655 股 49,960 千元	無	-	-
立捷國際股份有限公司	742,430	自有資金	100.00%	-	-	-	-	1,421,043 股 128,462 千元	無	-	-
立偉電子股份有限公司	300,000	自有資金	34.29%	-	-	-	-	163,284 股 14,761 千元	無	-	-
本年度截至年報刊印日止					-	-	-	10,273,805 股 928,752 千元	無	-	-

註：對本公司財務績效及財務狀況無重大影響。

四、其他必要補充說明事項：無。

玖、最近年度及截至年報刊印日止，發生證券交易法第三十六條第三項第二款所定對股東權益或證券價格有重大影響之事項：無。

中興保全股份有限公司全省服務專線

總公司	台北市鄭州路139號6樓	(02)25575050	新莊聯絡處	新北市新莊區中平路290號2樓	(02)89935300
台一合二	台北市鄭州路139號8樓	(02)25535001	雙和聯絡處	新北市中和區遠東路89巷1號1-2樓	(02)22428299
北一	新北市永和區保生路1號23樓之1	(02)22323505	景新聯絡處	新北市新店區民權路117號2樓	(02)86672077
北二	桃園市中壢區復興路46號10樓	(03)4254099	林口聯絡處	桃園縣龜山鄉文三路366號2樓	(03)3277430
中一	台中市南屯區向心南路739號5樓	(04)23850001	大園聯絡處	桃園市大園區中正東路103號3樓	(03)3669768
中二	彰化市彰美路一段186號11樓之1	(04)7256111	蘆竹聯絡處	桃園縣蘆竹鄉南崙路265號6樓之三	(03)3218975
南一	台南市中西區民生路一段80號1樓	(06)2219570	楊梅聯絡處	桃園縣楊梅市中山路140號4樓	(03)4758700
南二	高雄市三民區水源路201號3樓	(07)3825257	中壢聯絡處	桃園縣中壢市復興路46號7樓	(03)4252137
台北分公司	台北市鄭州路139號4樓	(02)25575155	樹林聯絡處	新北市樹林區中山路一段276號6樓	(02)26875266
新北二分公司	新北市板橋區寶興路30號7樓	(02)29530062	竹南聯絡處	苗栗縣竹南鎮大義路93號3樓	(037)469028
基隆分公司	基隆市信二路52號1樓	(02)24249171	南屯聯絡處	台中市向心南路739號4樓	(04)23862777
宜蘭分公司	宜蘭縣羅東鎮中正北路229之2號1、2樓	(03)9577868	北屯聯絡處	台中市北區永興街338號4樓	(04)22360000
新北分公司	新北市三重區重新路四段12號8樓之1	(02)29730828	中港聯絡處	台中市文心路二段598號6樓之1	(04)23108866
桃園分公司	桃園市大同路11號7樓之2	(03)3395210	鹿港聯絡處	彰化縣鹿港鎮建國路7號3樓	(04)7789566
新竹分公司	新竹市光復路二段295號4樓之1	(03)5733366	員林聯絡處	彰化縣員林市育英路2號5樓之2	(04)8357811
新竹縣分公司	新竹縣竹北市自強南路126號4樓	(03)6579800	褒忠聯絡處	雲林縣褒忠鄉中民村中正路325之6號	(05)6973998
花蓮分公司	花蓮市林森路409號411號4樓	(03)8351377	沙鹿聯絡處	台中市沙鹿區中山路533號6樓之5	(04)26631920
台東分公司	台東市鄭州街3號6樓	(089)327450	大里聯絡處	台中市大里區德芳南路269號4樓	(04)24831100
台中分公司	台中市南屯區向心南路739號5樓	(04)23850001	大雅聯絡處	台中市大雅區神林南路641巷1號2樓	(04)25670788
台中二分公司	台中市豐原區豐陽路52號3樓	(04)25232047	大甲聯絡處	台中市大甲區仁愛街180號1樓	(04)26860259
苗栗分公司	苗栗市北安街158號11樓之2	(037)330845	仁德聯絡處	台南市仁德區中山路511號2樓	(06)2709579
彰化分公司	彰化市彰美路一段186號11樓之1	(04)7256111	新營聯絡處	台南市新營區新進路37號3樓	(06)6337466
南投分公司	南投縣南投市南崗三路1號	(049)2259797	三民聯絡處	高雄市鼓山區中華一路203號8樓	(07)5533535
嘉義分公司	嘉義市北港路251號8樓	(05)2335247	楠梓聯絡處	高雄市楠梓區建楠路139號6樓	(07)3552036
雲林分公司	雲林縣斗六市雲林路二段203號2-3樓	(05)5350600	鳳山聯絡處	高雄市大寮區鳳屏一路268號3樓之1	(07)7015377
台南分公司	台南市中西區民生路一段80號1樓	(06)2219570	潮州聯絡處	屏東縣潮州鎮延平路189號2樓	(08)7801497
台南二分公司	台南市永康區中正七街103號	(06)2537240	太保聯絡處	嘉義縣太保市嘉朴東路一段46號	(05)3621299
屏東分公司	屏東市中山路168號4樓	(08)7663995	龍潭聯絡處	桃園縣龍潭鄉新萬路76號	(03)4890217
高雄分公司	高雄市前鎮區一心二路21號6樓	(07)3360222	埔里聯絡處	南投縣埔里鎮中華路211號1樓	(049)2993014
高雄二分公司	高雄市岡山區岡山路434號5樓之3	(07)6224538	旗山聯絡處	高雄市旗山區延平一路213號	(07)6624358
澎湖分公司	澎湖縣馬公市文化路59號	(06)9261836	恆春聯絡處	恆春鎮沙里港北路157之5號	(08)8899157
大安聯絡處	台北市中山區建國北路2段87號11樓	(02)25185369			
士林聯絡處	台北市中山北路五段693號4樓	(02)28366791			
城中聯絡處	台北市鄭州路139號8樓	(02)25536701			
內湖聯絡處	台北市內湖區堤頂大道一段8號2樓	(02)27925860			
淡水聯絡處	新北市淡水區學府路30號2樓	(02)26209353			



中興保全股份有限公司
106年年報



董事長

林孝信

